This is a digital copy of a book that was preserved for generations on library shelves before it was carefully scanned by Google as part of a project to make the world's books discoverable online.

It has survived long enough for the copyright to expire and the book to enter the public domain. A public domain book is one that was never subject to copyright or whose legal copyright term has expired. Whether a book is in the public domain may vary country to country. Public domain books are our gateways to the past, representing a wealth of history, culture and knowledge that's often difficult to discover.

Marks, notations and other marginalia present in the original volume will appear in this file - a reminder of this book's long journey from the publisher to a library and finally to you.

Usage guidelines

Google is proud to partner with libraries to digitize public domain materials and make them widely accessible. Public domain books belong to the public and we are merely their custodians. Nevertheless, this work is expensive, so in order to keep providing this resource, we have taken steps to prevent abuse by commercial parties, including placing technical restrictions on automated querying.

We also ask that you:

+ *Make non-commercial use of the files* We designed Google Book Search for use by individuals, and we request that you use these files for personal, non-commercial purposes.

+ *Refrain from automated querying* Do not send automated queries of any sort to Google's system: If you are conducting research on machine translation, optical character recognition or other areas where access to a large amount of text is helpful, please contact us. We encourage the use of public domain materials for these purposes and may be able to help.

+ *Maintain attribution* The Google "watermark" you see on each file is essential for informing people about this project and helping them find additional materials through Google Book Search. Please do not remove it.

+ *Keep it legal* Whatever your use, remember that you are responsible for ensuring that what you are doing is legal. Do not assume that just because we believe a book is in the public domain for users in the United States, that the work is also in the public domain for users in other countries. Whether a book is still in copyright varies from country to country, and we can't offer guidance on whether any specific use of any specific book is allowed. Please do not assume that a book's appearance in Google Book Search means it can be used in any manner anywhere in the world. Copyright infringement liability can be quite severe.

About Google Book Search

Google's mission is to organize the world's information and to make it universally accessible and useful. Google Book Search helps readers discover the world's books while helping authors and publishers reach new audiences. You can search through the full text of this book on the web at `http://books.google.com/`

Über dieses Buch

Dies ist ein digitales Exemplar eines Buches, das seit Generationen in den Regalen der Bibliotheken aufbewahrt wurde, bevor es von Google im Rahmen eines Projekts, mit dem die Bücher dieser Welt online verfügbar gemacht werden sollen, sorgfältig gescannt wurde.

Das Buch hat das Urheberrecht überdauert und kann nun öffentlich zugänglich gemacht werden. Ein öffentlich zugängliches Buch ist ein Buch, das niemals Urheberrechten unterlag oder bei dem die Schutzfrist des Urheberrechts abgelaufen ist. Ob ein Buch öffentlich zugänglich ist, kann von Land zu Land unterschiedlich sein. Öffentlich zugängliche Bücher sind unser Tor zur Vergangenheit und stellen ein geschichtliches, kulturelles und wissenschaftliches Vermögen dar, das häufig nur schwierig zu entdecken ist.

Gebrauchsspuren, Anmerkungen und andere Randbemerkungen, die im Originalband enthalten sind, finden sich auch in dieser Datei – eine Erinnerung an die lange Reise, die das Buch vom Verleger zu einer Bibliothek und weiter zu Ihnen hinter sich gebracht hat.

Nutzungsrichtlinien

Google ist stolz, mit Bibliotheken in partnerschaftlicher Zusammenarbeit öffentlich zugängliches Material zu digitalisieren und einer breiten Masse zugänglich zu machen. Öffentlich zugängliche Bücher gehören der Öffentlichkeit, und wir sind nur ihre Hüter. Nichtsdestotrotz ist diese Arbeit kostspielig. Um diese Ressource weiterhin zur Verfügung stellen zu können, haben wir Schritte unternommen, um den Missbrauch durch kommerzielle Parteien zu verhindern. Dazu gehören technische Einschränkungen für automatisierte Abfragen.

Wir bitten Sie um Einhaltung folgender Richtlinien:

+ *Nutzung der Dateien zu nichtkommerziellen Zwecken* Wir haben Google Buchsuche für Endanwender konzipiert und möchten, dass Sie diese Dateien nur für persönliche, nichtkommerzielle Zwecke verwenden.

+ *Keine automatisierten Abfragen* Senden Sie keine automatisierten Abfragen irgendwelcher Art an das Google-System. Wenn Sie Recherchen über maschinelle Übersetzung, optische Zeichenerkennung oder andere Bereiche durchführen, in denen der Zugang zu Text in großen Mengen nützlich ist, wenden Sie sich bitte an uns. Wir fördern die Nutzung des öffentlich zugänglichen Materials für diese Zwecke und können Ihnen unter Umständen helfen.

+ *Beibehaltung von Google-Markenelementen* Das "Wasserzeichen" von Google, das Sie in jeder Datei finden, ist wichtig zur Information über dieses Projekt und hilft den Anwendern weiteres Material über Google Buchsuche zu finden. Bitte entfernen Sie das Wasserzeichen nicht.

+ *Bewegen Sie sich innerhalb der Legalität* Unabhängig von Ihrem Verwendungszweck müssen Sie sich Ihrer Verantwortung bewusst sein, sicherzustellen, dass Ihre Nutzung legal ist. Gehen Sie nicht davon aus, dass ein Buch, das nach unserem Dafürhalten für Nutzer in den USA öffentlich zugänglich ist, auch für Nutzer in anderen Ländern öffentlich zugänglich ist. Ob ein Buch noch dem Urheberrecht unterliegt, ist von Land zu Land verschieden. Wir können keine Beratung leisten, ob eine bestimmte Nutzung eines bestimmten Buches gesetzlich zulässig ist. Gehen Sie nicht davon aus, dass das Erscheinen eines Buchs in Google Buchsuche bedeutet, dass es in jeder Form und überall auf der Welt verwendet werden kann. Eine Urheberrechtsverletzung kann schwerwiegende Folgen haben.

Über Google Buchsuche

Das Ziel von Google besteht darin, die weltweiten Informationen zu organisieren und allgemein nutzbar und zugänglich zu machen. Google Buchsuche hilft Lesern dabei, die Bücher dieser Welt zu entdecken, und unterstützt Autoren und Verleger dabei, neue Zielgruppen zu erreichen. Den gesamten Buchtext können Sie im Internet unter `http://books.google.com` durchsuchen.

Ls
5
380

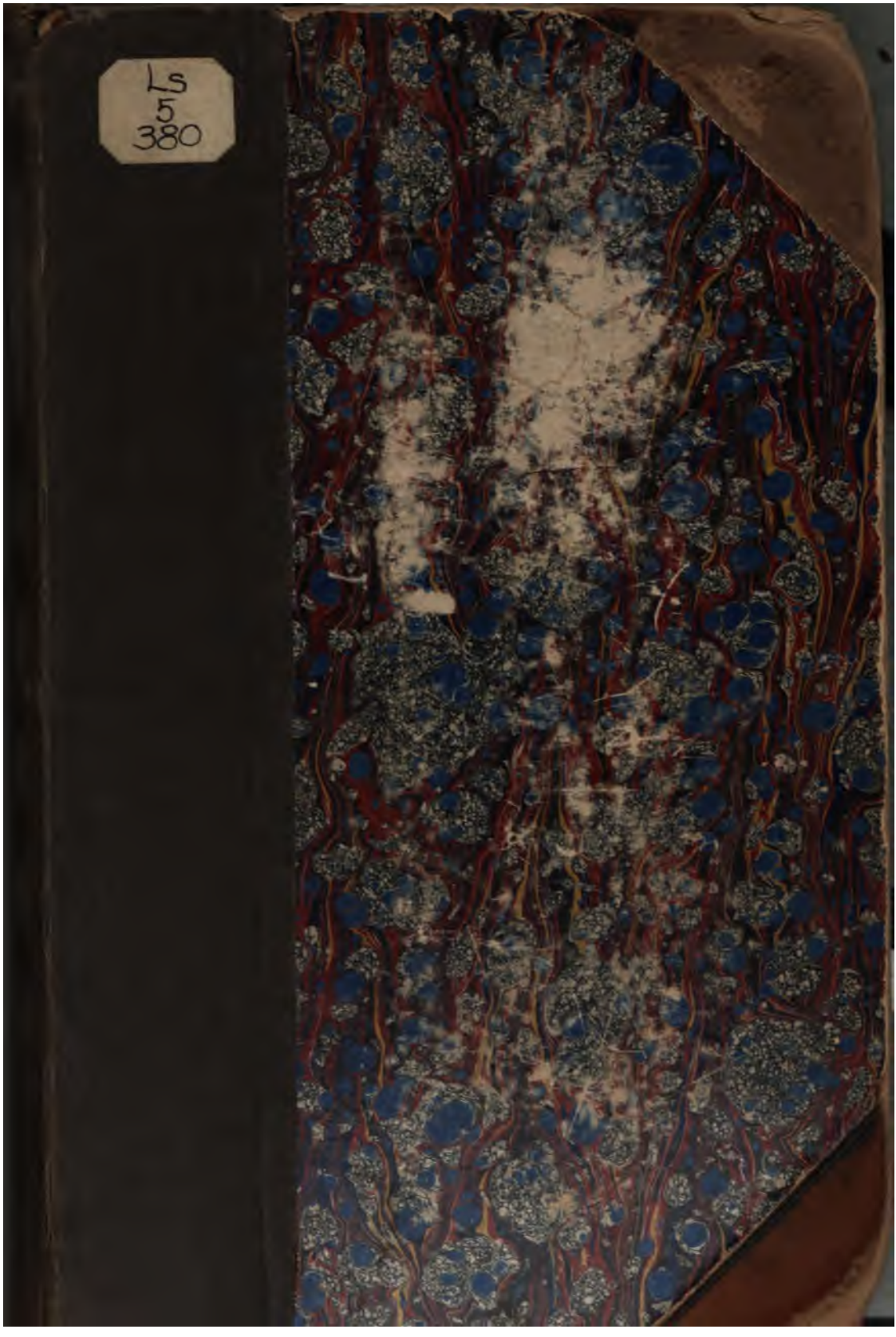

L. 5. 280

BOUGHT WITH
THE INCOME FROM THE BEQUEST OF
JOHN AMORY LOWELL,
Class of 1815.
This fund is $20,000, and of its income three quarters shall be spent for books and one quarter be added to the principal.

Received 2 July, 1886.

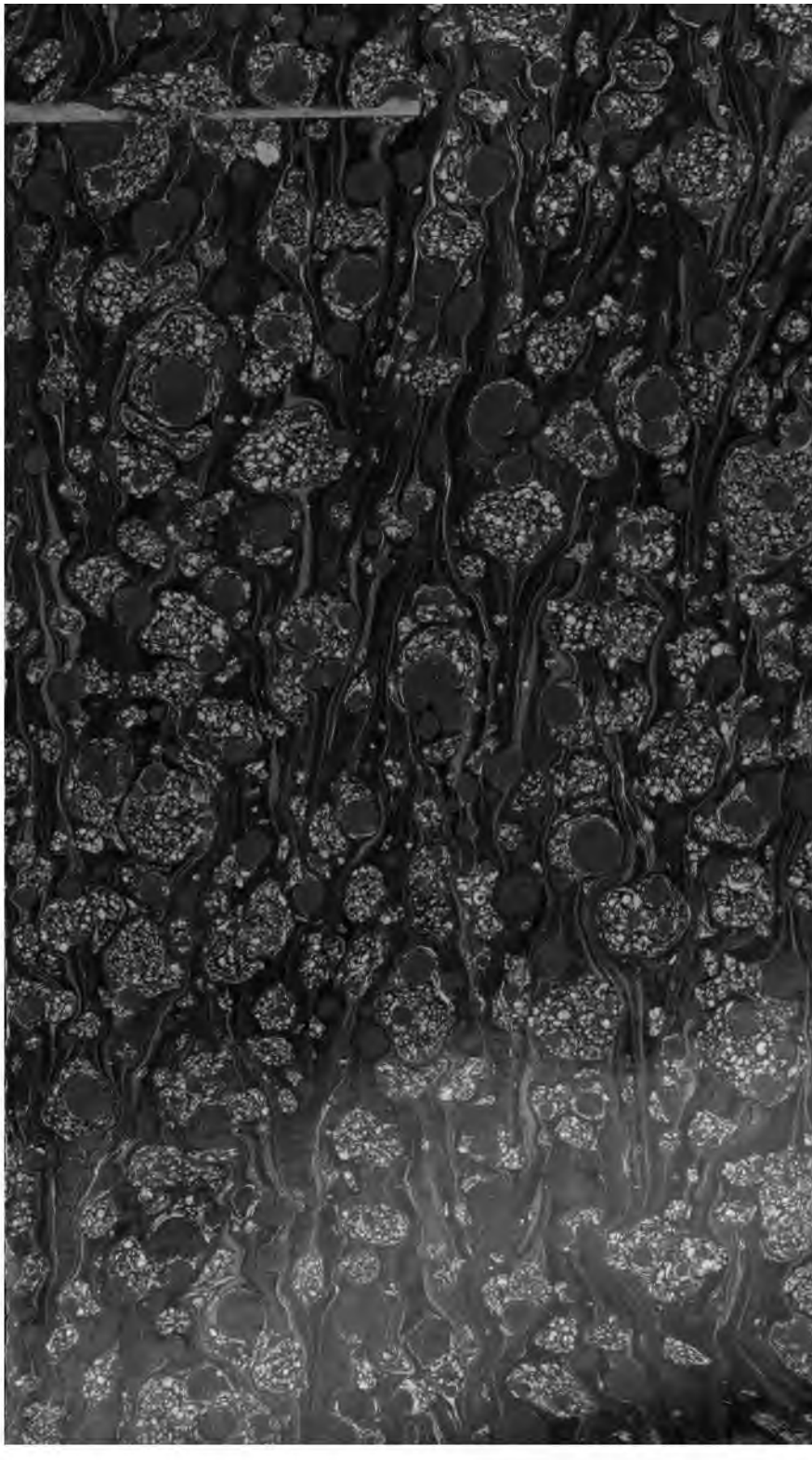

Vollständiges

Wörterbuch

zu den Geschichtswerken

des

C. Sallustius Crispus

von der Verschwörung des Catilina und dem Kriege gegen Jugurtha, so wie zu den Reden und Briefen aus den Historien.

Von

Otto Eichert,
Dr. phil.

Dritte, verbesserte Auflage.

Hannover.
Hahn'sche Buchhandlung.
1881.

Ls 5.380

HARVARD COLLEGE LIBRARY
JUL 2 1884
Lowell Fund.

Vorwort.

Specialwörterbücher haben ihren besonderen Werth nur dann, wenn sie die Eigentümlichkeiten des betreffenden Schriftstellers zur vollen Anschauung bringen und durch Erklärung der schwierigeren Stellen das Verständniss desselben für die Jugend fördern. Beiden Ansprüchen bin ich in der vorliegenden lexicalischen Bearbeitung der Schriftwerke des Sallust bemüht gewesen Genüge zu leisten: ich habe den Sprachschatz desselben so vollständig ausgebeutet, als es mir die Grenzen des zunächst für den Schulgebrauch bestimmten Buches gestatteten, und an allen den Stellen, wo sich dem Schüler besondere Schwierigkeiten entgegenstellen, das Nötige zur Erklärung beigefügt. Von den Fragmenten sind die Reden des Lepidus, Philippus, Cotta und Licinius, sowie die Briefe des Pompejus und Mithridates berücksichtigt worden, welche ihres interessanten Inhaltes wegen wohl verdienen in den Schulen gelesen zu werden.

Zu Grunde gelegt ist die Textrecension von Dietsch; doch finden sich auch die von ihr abweichenden Lesarten der neueren Bearbeitung von Kritz und Jordan, wo sie von Erheblichkeit erschienen, berücksichtigt. Die nur einmal vorkommenden Wörter sind mit einem Sternchen bezeichnet.

O. E.

A.

A, Abkürz. d. Vornamens Aulus *C.* 39.

ā, ăb, *praep.* mit *ablat.*, z. Angabe d. Anfangspunktes einer Bewegung, von von ... her, von ... weg: ab Zama discedere *J.* 61; dah. *a)* z. Ang. der Person, von der etw. genommen wird, s. accipere, accersere, capere, emere, petere, postulare. — *b)* z. Ang. des Urhebers od. der Ursache einer Wirkung, von, durch: laudari ab alqo *C.* 8; corruptus ab ignavia ('in Folge') *J.* 31; poenas ab hoste metuere, von Seiten des Feindes *J.* 76; hostile ab alquo timere *J.* 88. — 2) z. Ang. des Anfangspunktes einer Richtung, von, von ... aus: ad occasum ab ortu solis *C.* 36; interire a stirpe *C.* 10; dah. auch z. Bezeichnung der Seite, auf welcher etw. stattfindet (während im Deutschen hier mehr das 'wo' berücksichtigt wird): ab occidente, im Westen *J.* 17; ab ea parte, auf der Seite *J.* 93. 94; ab omnibus partibus *J.* 97; a sinistra ac dextra *J.* 50; ab tergo, im Rücken *J.* 56, 97. — 3) bei Verben des Schützens, Behinderns, Freimachens u. dgl., gegen, vor, von: corpus tegere ab jaculis *J.* 101; urbem tueri ab insidiis *C.* 29; se defendere a multitudine *C.* 45; alqm ab injuria *C.* 35; regnum ab avaritia *J.* 49; prohibere alqm a delictis *J.* 45; impedire a vero *J.* 30; munitus ab incendio *C.* 32; tutus ab injuria *C.* 33; liber a spe *C.* 4; vacuus a culpa *C.* 14; ab odio *C.* 51. — 4) z. Ang. der Trennung, Entfernung od. des Abstandes, von, von ... aus: abesse a Roma *C.* 40; a periculis *C.* 6; procul a mari *J.* 89; ab imperio *J.* 78; ab Capsa non amplius duum milium intervallo *J.* 91; haud longe ab oppido *J.* 101; longe a suis *C.* 61; dispersi a suis *J.* 51; seorsum ab rege *J.* 70. — 5) v. d. Zeit: *a)* von ... an, von ... her: a pueritia *J.* 85. 100; a stirpe, von Haus aus *J.* 14; a (prima) adulescentia *C.* 5. 31. *J.* 22. *or. Cott.* 4. *ep. Pomp.* 1. *b)* nach, seit: ab incenso Capitolio *C.* 47; ab eo magistratu *J.* 63. — 6) von Seiten, in Bezug auf: mons vastus ab natura et humano cultu *J.* 48.

***ab-dīco**, 1. 'etw. von sich lossagen', dah. einem Amte entsagen, es niederlegen: magistratum (gewöhnlicher se magistratu) *C.* 47.

abditus, a, um, s. abdo.

ab-do, dĭdi, dĭtum, 3. 'wegthun', dah. verbergen, verstecken: se *J.* 38; *part.* abditus als Adject., verborgen, entlegen: pars aedium *C.* 20; regio *J.* 38; loca (Winkel) *J.* 12.

ab-dūco, xi, ctum, 3. wegführen, (von irgendwo) wohin führen: alqm in praetorium *J.* 8; in agrum *C.* 57.

ab-ĕo, ĭi (ĭvi), ĭtum, īre, weggehen, sich entfernen, abziehen: ex castris *J.* 107; ex patria *J.* 35; e conspectu *J.* 68; in Mauretaniam ad regem *J.* 62; longius *J.* 98; abeunt integri, entkommen unversehrt *J.* 53; praecipitem abire, tief herabsinken, in einen Abgrund von Verderben gerathen *C.* 25.

ăbĭcio (abjĭcio), jēci, jectum, 3. (jacio), von sich wegwerfen, abwerfen: arma *J.* 38. 53; sarcinas *J.* 91.

***ab-jūro**, 1. abschwören, eidlich ableugnen: creditum *C.* 25.

ab-nŭo, nŭi, nuitūrus, 3. 'abwinken', dah. von sich weisen, abschlagen, verweigern: labores *or. Cott.* 13; alia *J.* 83; pacem alcui *J.* 47; omnia, in Allem den Gehorsam verweigern *J.* 68; de negotio, hinsichtlich einer Sache abschlägigen Bescheid geben *J.* 84; *absol.* abnuente alqo, gegen Jmds. Willen *ep. Mithr.* 13.

***Abŏrīgĭnes**, um, die Aboriginer, ein alter Volksstamm in Latium, wahrscheinlich pelasgischen Ursprungs, ursprünglich im Gebirge um Reate sesshaft *C.* 6.

absens, tis, s. absum.

ab-solvo, solvi, sŏlūtum, 3. 'ablösen', übtr. befreien: alqm cura familiari *or. Lic.* 19. — 2) 'abfertigen', dah. in der Erzählung, abhandeln, erzählen,

darstellen: alqd paucis ('mit wenigen Worten, in Kürze') *C.* 38; quam paucissimis, in möglichster Kürze *J.* 17; de conjuratione paucis *C.* 4.

abstĭnentĭa, ae, 'das Sich-Enthalten', dah. Uneigennützigkeit *C.* 3. 54.

abstĭnĕo, ŭi, entum, 2. (teneo), abhalten, zurückhalten: alqm armis *ep. Mithr.* 12; *reflex.* sich enthalten: facto *J.* 64; tergis abstinetur, man schont eures Rückens *or. Lic.* 26.

abs-trăho, xi, ctum, 3. fortreissen, hinreissen: a bono in pravum abstrahi *J.* 29: omnia in duas partes abstracta sunt *J.* 41.

ab-sum, abfŭi, ăbesse, abwesend sein, entfernt sein: ab Roma *C.* 40; *part.* absens, abwesend *J.* 14. 46. 114; insbes. *a*) (mit seinem Beistande) fehlen, nicht beistehen: a alqo *C.* 20. — *b*) abgehen, fehlen: nihil abest ad subvortundum imperium *or. Phil.* 8. — 2) fern sein, entfernt sein: procul *C.* 57. *J.* 89. 102; haud procul *J.* 106. 113; a flumine milia viginti *J.* 48; non amplius mille passuum *J.* 68; tempus haud longe abest *J.* 36; a signis, sich entfernen *J.* 44; a periculis, sich fernhalten *C.* 6; paulum a fuga, nahe daran sein, die Flucht zu ergreifen *J.* 101; insbes. v. lästigen Dingen, fern bleiben; absit periculum (*sc.* iis = vobis) *or. Lic.* 18.

***ab-sūmo,** mpsi, mptum, 3. 'ganz wegnehmen', dah. v. Personen, aufreiben, hinraffen: morbo absumi *J.* 5.

ab-surdus, 3. 'missklingend', übtr. a) ungereimt, abgeschmackt: bene dicere haud absurdum est, steht wohl an *C.* 3. — b) ungebildet, ungeschickt: ingenium *C.* 25.

***abundantĭa,** ae, reiche Fülle, Ueberfluss: rerum *J.* 41.

abundē, *adv.* im Ueberflusse, mehr als hinreichend, gar sehr *J.* 102; pollens *J.* 1; magnus *J.* 14; facundus *J.* 85; abunde dictum putare *J.* 85; abunde esse, in vollem Masse vorhanden sein *C.* 21. *J.* 14. 63; commeatus abunde (*sc.* erit) *C.* 58.

ab-ūtor, ūsus sum, 3. 'wegbrauchen', dah. (ganz) verbrauchen, verwenden: divitiis *C.* 13. — 2) missbrauchen: socordia alcjus *or. Phil.* 11.

ăc, s. atque.

accēdo, cessi, cessum, 3. (cedo), herangehen, herankommen, sich wohin begeben: ad provinciam *J.* 25; eodem *J.* 113; alqm *J.* 62. 71. *J.* 97; Libyes, sich in der Nähe der Libyer niederlassen J. 18; übtr. alcui plus sollicitudinis accedit, erwächst *J.* 44; insbes. *a*) feindl. herannahen, heranrücken: propius *C.* 44. *J.* 58; ad urbem *C.* 32. 48; quocumque *J.* 46; loca hostiliter (angreifen) *J.* 20. — *b*) als Bittender, Hilfe Suchender nahen, sich an Jmd. wenden: quo accedam, wohin soll ich mich wenden? *J.* 14. — *c*) (als Zuwachs) hinzukommen: huc *J.* 7; huc accedebat, quod *C.* 11; *absol.* novus hostis accesserat *J.* 82; qui postea accesserint (zugewandert sind) *J.* 17.

accendo, di, sum, 3. (cando), 'anzünden', dah. übtr. *a*) Jmd. leidenschaftlich entflammen, aufregen, aufreizen: alqm *C.* 51. *J.* 34; contra alqm *J.* 64; animum alcjus *C.* 20. 59. *J.* 8; ad virtutem *J.* 4; ad dominationem *J.* 31; ingenium contumeliā *J.* 82 (s. verto); natura serpentium siti accenditur *J.* 89; lubidine accensus *C.* 25. — *b*) v. Leidenschaften, entzünden, erregen: invidiam *J.* 15; discordias *or. Phil.* 14; studia ad consulatum mandandum *J.* 15; studia in alqm accensa *J.* 6.

***acceptĭo,** ōnis, *f.* Empfangnahme: frumenti *J.* 29.

accerso, īvi, ītum, 3. (Nebenform zu arcesso), kommen lassen, rufen lassen, herbeirufen: alqm *C.* 40. 60. *J.* 109. 113. *or. Phil.* 6; ex hibernis *J.* 62; auxilia ab alquo *J.* 39. 84; gentem ad bellum *C.* 52. — 2) vor Gericht ziehen, verklagen: pecuniae captae ('wegen Bestechung') *J.* 32. (accersiri, ältere Form für accersi *J.* 62. 113).

accĭdo, cĭdi, 3. (cado), 'an etw. anfallen', dah. v. Personen, herankommen, über den Hals kommen *J.* 88 (s. gravis); de improviso *J.* 107. — 2) übtr. vorfallen, sich zutragen, geschehen *C.* 52. *J.* 79. *or. Lic.* 28; si quid mali accidisset *J.* 14; alcui, widerfahren *C.* 51; absol. *J.* 31.

ac-cĭo, īvi, ītum, 4. herbeikommen lassen, herbescheiden: alqm *J.* 84. 108; acciti ibant *J.* 102.

accĭpĭo, cēpi, ceptum, 3. (capio), annehmen, hinnehmen: beneficia C. 6; societatem *ep. Mithr.* 4; otium cum servitio *or. Lep.* 25; pecunias ab alquo ('Bestechungen annehmen') *J.* 40; *part.* acceptus als Adject., 'annehmenswerth', dah. angenehm, werth: alcui *J.* 7; carus acceptusque, lieb und werth *J.* 12. 70. 108; fidus acceptusque *J.* 71; insbes. *a*) Jmd. aufnehmen: alqm in regnum *J.* 10; in deditionem, Jmds. Unterwerfung annehmen *J.* 29; in fidem, in seinen Schutz aufnehmen *ep. Mithr.* 7. — *b*) Ankommende so u. so empfangen: alqm laetissumis animis *J.* 88. — c) mit

dem Urtheile so u. so aufnehmen: alqd aequo animo *C.* 3. — 2) empfangen, erhalten: litteras ab alquo *C.* 46; libertatem *J.* 31; nomen *ep. Pomp.* 4; nobilitatem *J.* 85; nuntium *J.* 28; fidem *C.* 44. *J.* 81; munitionem (angewiesen erhalten) *J.* 38; alqd dono *J.* 85 (accipitur, 'lässt sich empfangen'); *or. Cott.* 5; empfangen, erleiden: vulnus *J.* 101; injuriam *C.* 9. *J.* 10. 31. — 3) vernehmen, erfahren, hören: alqd *C.* 6. 21. *J.* 101; famā *J.* 9; orationem *J.* 22; clamorem *J.* 58; alqd ex alqo *J.* 104; de alqa re *J.* 21; mit *acc. c. inf. J.* 13. 19. 25. 29; *absol.* volenti animo de ambobus *J.* 73.

accūrātē, *adv.* mit Aufmerksamkeit: alqm accurate habere (behandeln) *J.* 103; alqm accuratissume recipere, mit der grössten Auszeichnung empfangen *J.* 16.

ac-curro, cŭcurri u. curri, cursum, 3. herbeilaufen, herbeieilen: ad alqm *J.* 106; alcui auxilio *J.* 101.

accūso, 1. (ad u. causa), anklagen, sich über etw. beklagen: alqm *C.* 40; mollitiam viri *J.* 70; infirmitatem naturae *J.* 1; consilia *J.* 85.

ācer, cris, e, spitzig, scharf: acerruma arma *ep. Mithr.* 20; übtr. a) v. Verstande, scharf, durchdringend: ingenium *J.* 28. — b) feurig, thatkräftig, unternehmend *J.* 20. 27. 43; ingenium *J.* 7. — c) heftig, wild, grimmig: hostis *J.* 31; vis serpentium *J.* 89; bellum *or. Phil.* 17.

***ācerbĭus**, *adv.* (*compar.* v. acerbe), strenger, zu streng, zu grausam: ulcisci *J.* 42.

ācerbus, 3. 'herb von Geschmack', übtr. a) streng, hart; in alqm *C.* 51. — b) bitter, schmerzlich, betrübend: otium *J.* 41; poena *ep. Mithr.* 12; necessitudo *J.* 102; praeda *or. Lep.* 24.

ācerrŭme, s. acriter.

ăcĭēs, ēi, 'Schneide', dah. die gleichsam die Schneide eines Instrumentes vorstellende Fronte des Heeres, d. i. *a*) die einzelne Schlachtcolonne, das Treffen: prima, Vordertreffen *C.* 59. 60; postrema *J.* 101. — *b*) die ganze durch die einzelnen Linien gebildete Schlachtreihe, Schlachtordnung *J.* 53. 59; aciem instruere *J.* 49. 101; exornare *J.* 52; arte statuere *J.* 52; extenuare *J.* 49; (in) acie, in geordneter Schlacht *J.* 54. 97.

***acquīro**, sīvi, sītum, 3. (quaero), dazu erwerben, gewinnen: amicos *J.* 13.

ācrĭter, *adv.* 'scharf', dah. heftig, schmerzhaft: fame acriter urgueri *J.* 24. — 2) vom Handeln, energisch, hitzig *J.* 28; acrius adniti *J.* 85; instare *C.* 60. *J.* 94. 98; incedere *J.* 101; acerrume pugnare *J.* 97; rem gerere *J.* 58; niti *J.* 60 (s. eo.) — 3) heftig, leidenschaftlich: acerrume victoriam exercere in alqm *J.* 16; alqm impugnare *J.* 29.

actĭo, ōnis, *f.* Amtshandlung, amtliche Massnahme *C.* 43. *J.* 42; insbes. gerichtliche Verhandlung *J.* 35.

actor, ōris, *m.* Verrichter, Ausführer: rerum *C.* 3; *absol.* actores, die Handelnden *J.* 1.

actum, i, *n.*, s. ago.

ăd, *praep.* mit *accus.* bezeichnet die Bewegung od. Richtung, zu, nach: ad portas festinare *J.* 69; aditus ad consulem *C.* 43; ad id loci, hierher *C.* 45. *J.* 75; bei Städtenamen, in die Gegend von: pervenire ad Zamam *J.* 57; ad Thalam *J.* 75; ad oppidum Suthul *J.* 37; iter constituere ad Cirtam oppidum *J.* 81; feindl. auf ... zu, auf ... los, gegen: exercitum ad urbem ducere *or. Phil.* 22; pergere ad oppida *J.* 92; procedere ad castra *J.* 52. — 2) von d. blossen Richtung, nach ... hin, gegen: ad Catabathmon prima Cyrene est *J.* 19; tendere manus ad caelum *C.* 31; alqd (alqm) ad caelum ferre *J.* 53. 92. *C.* 53; alqm tollere ad caelum *C.* 48. — 3) v. d. erreichten Nähe, bei: ad vigilias adesse *J.* 96; ad arcem praesidium hostium (*scil.* erat) *J.* 67; ad urbem esse ('vor der Stadt') *C.* 30. — 2) v. d. Zeit: bis zu, bis gegen: ad hoc tempus *J.* 85. 102; ad hoc aetatis, bis zu diesem Alter *J.* 85; ad id locorum (= ad id tempus), bis dahin *J.* 63; ad tempus venire, zur bestimmten Zeit *J.* 70. — 3) z. Bezeichn. d. Zweckes, der Bestimmung, zu, für: ad bellum mitti *J.* 65; tempus decernere ad rem *J.* 12; paratus ad caedem *J.* 35; hortari ad vindicandum *J.* 30; proficisci ad magistratus rogandos *J.* 29. — 4) in Bezug auf, in Hinsicht auf: ad cognoscundum *J.* 5; ad necessitudinem, nach Erforderniss *J.* 19; (quae) nihil ad vos (*sc.* pertinent), berühren euch nicht *J.* 24; ad ignaviam, eurer Feigheit gemäss *or. Lic.* 13. — 5) z. Ang. von Grund u. Folge, in Folge, auf: respondere (verba facere, disserere) ad alqd *C.* 34. *J.* 83. 111; ad ea (*sc.* respondet), hierauf *J.* 102. — 6) z. Ang. dessen, was noch hinzutritt, zu, ausser: ad hoc, zudem, überdiess *C.* 14. 17. 21. 26. 30. 31. 37. 44. *J.* 2. 6. 17. 31. 75. 85. 89. 91. *or. Phil.* 21.

***ad-aequo**, 1. gleichkommend erreichen, gleichkommen: virtus famam adaequat *J.* 4 (eorum = majorum).

adc ... s. acc ...

ad-do, dĭdi, dĭtum, 3. 'beigeben', übtr. *a*) beibringen, verleihen, einflössen: alcui virtutem *C.* 58. *J.* 85; dignitatem *C.* 54; audaciam *J.* 94; formidinem *J.* 37; plus timoris (näml. vor der Gegenpartei) *J.* 42; favorem *J.* 73; sibi nomen gloriamque, sich erwerben *J.* 18. — *b*) redend beibringen, mit anbringen: in sententiam *C.* 51. — 2) hinzufügen, hinzuthun: ad hoc maledicta *C.* 31; perfugas auxilio (zur Hilfe) *J.* 56; praesidia, verstärken *J.* 50; multum reipublicae, viel zur Mehrung des Staates beitragen *J.* 42; multum animis eorum, ihren Muth bedeutend erhöhen *J.* 75.

ad-dūco, xi, ctum, 3. heranführen, herbeiführen, hinführen: pedites *J.* 101; copiam *C.* 56; in Numidiam *J.* 97; alqm ad senatum *C.* 48; Romam *J.* 114. — 2) übtr. Jmd. wozu bringen, bestimmen: ad consilium *C.* 40; in spem adduci, zur Hoffnung angeregt werden *C.* 40. *J.* 29. 37. 48.

1. **adĕō**, *adv.* 'bis dahin', dah. bis zu dem Grabe, so sehr: usque adeo *C.* 49; adeo non, so wenig *or. Lep.* 19. — 2) zur Hervorhebung, eben, gerade: id adeo *C.* 37. *J.* 65. 110. 111.

2. **ad-ĕo**, ĭi (īvi), ĭtum, īre, zu etw. od. Jmd. herangehen, hingehen: quoquam *J.* 14; alqm *C.* 41. *J.* 21. 93; (feindlich) losrücken, angreifen: oppida *J.* 89.

adeptus, a, um, s. adipiscor.

adf . . . s. aff . . .

adg . . . s. agg . . .

Adherbal, ălis, Sohn des Micipsa *J.* 5. 10. 11. 13—16. 20—26.

adhĭbĕo, bŭi, bĭtum, 2. (habeo) 'heranhalten, heranbringen', insbes. Jmd. als Beistand od. Berather zuziehen, dazunehmen: interpretes *J.* 109; amicos *J.* 113.

adhūc, *adv.*, bis zur Stunde, bis jetzt noch, bisher *J.* 18. *or. Lep.* 6. *or. Phil.* 3. 7. *ep. Mithr.* 21. *ep. Pomp.* 1.

***adĭgo**, ēgi, actum, 3. (ago) 'heran-treiben', übtr. Jmd. zu etw. treiben, nöthigen: alqm ad jusjurandum, Jmd. den Eid der Treue schwören lassen, in Eid nehmen *C.* 22.

adĭmo, ēmi, emptum, 3. (emo), wegnehmen, rauben: omnia sociis *C.* 12; alcui civitatem *or. Phil.* 14; provincia adempta *J.* 82.

adĭpiscor, adeptus sum, 3. (ad u. apiscor), (Erstrebtes) erreichen, erlangen: consulatum *C.* 23. *or. Phil.* 4; magistratum *J.* 4; imperium *J.* 85; victoriam *C.* 11. 38. 61; gloriam *C.* 54; praemia *J.* 20; otium *C.* 41; *passiv.* adeptā libertate *C.* 7; adeptā victoriā *J.* 101.

aditus, ūs, Zugang, Zutritt: ad consulem *C.* 43; locus aditu difficilis *J.* 91; als Ort: perangustus *J.* 92.

***adjūmentum**, i, Beförderungsmittel: ignaviae *J.* 45.

ad-jungo, xi, ctum, 3. 'anknüpfen', übtr. *a*) (politisch) vereinigen, hinzufügen: urbes imperio, mit seinem Reiche vereinigen *J.* 13. — *b*) mit Jmd. sich verbinden, Jmd. an sich ziehen, für sich gewinnen: alqm *J.* 10; sibi *C.* 24; alqm socium sibi *J.* 70.

***adjūtor**, ōris, Helfer: quis (= quibus) adjutoribus, unter deren Beistand *J.* 80.

admĭnister, tri, Beihelfer, Helfershelfer *J.* 74; consiliorum *J.* 29; opus et administri (die Arbeiter) *J.* 76.

ad-mĭnistro, 1. handhaben, leiten, verwalten: imperium *J.* 11; rempublicam *J.* 85; oppida per magistratus *J.* 19; bellum *J.* 29; absol. den Dienst thun *J.* 92.

***ad-mīror**, 1. sich über etw. verwundern: *part.* admirandus, wunderbar *J.* 2.

ad-mitto, mīsi, missum, 3. 'zulassen', übtr. (Straffälliges) sich zu Schulden kommen lassen, verüben: facinus (admissum *sc.* fuit) *J.* 53. 91.

***admŏdum**, *adv.* überaus, sehr: iter admodum angustum *J.* 92.

ad-mŏnĕo, ŭi, ĭtum, 2. an etw. mahnen, erinnern: alqm egestatis *C.* 21; res tanti viri admonet *J.* 95; rem nos locus admonet *J.* 79; tempus de moribus *C.* 5. — 2) veranlassen, ermahnen: admonitus ab amicis *J.* 103.

***ad-mŏvĕo**, mōvi, mōtum, 2. heranbringen: exercitum *or. Phil.* 10.

ad-nītor, nīsus u. nixus sum, 3. 'sich anstemmen', übtr. sich anstrengen, sich beeifern, sich aus allen Kräften bemühen: ad ea patranda summo studio *J.* 43; mit folg. ut *J.* 85; *absol.* cum aliquo *J.* 85; adnitente alquo, unter eifriger Mitwirkung Jmds. *C.* 19; nullo adnitente, da Niemand etwas für mich that *ep. Mithr.* 14.

adolescens, adolesco, adolescentia u. **adolescentulus**, s. adulescens u. s. w.

***adoptātĭo**, ōnis, *f.* Annahme an Kindes Statt, Adoption *J.* 11.

ad-opto, 1. 'annehmen zu etw.', insbes. an Kindes Statt annehmen, adoptiren: alqm *J.* 9; in regnum, durch Adoption zur Thronfolge berufen *J.* 22.

adp . . . s. app . . .

adquīro, s. acquiro.

adr... s. arr...

adsc... s. asc...

***ad-sentior**, sensum sum, 4. beistimmen: alcui verbo, mit kurzen Worten, ohne weiteres *C.* 52.

ad-sĕquor, cūtus sum, 3. (Erstrebtes) erreichen, erlangen: alqd *C.* 5. *J.* 4.

ad-sĭdo, sēdi, sessum, 3. sich niedersetzen *C.* 31. 53; dexterā alqm, Jmdm. zur Rechten *J.* 11.

***ad-sisto**, stĭti, 3. sich hinstellen: propter aquilam *C.* 59.

ad-stringo, strinxi, strictum, 3. 'straff anziehen', übtr. geistig fesseln: adstrictus studio (Theilnahme) *J.* 60; majoribus ('von wichtigeren Geschäften') *J.* 70.

ad-sum (assum), adfŭi (affŭi), ădesse, da sein, anwesend sein, zugegen sein: in agmine *J.* 45; in operibus *J.* 96; apud omnes *J.* 100; v. Zeit u. Verhältnissen, da sein, eingetreten sein: tempus adest *J.* 97; nox *J.* 53. 58. 97; vitae finis (exitium) alcui *J.* 9. 70; pestis *J.* 106; insbes. *a*) sich einstellen, erscheinen: cum exercitu *J.* 56; qui primi aderant *J.* 69; feindl., zum Angriffe bei der Hand sein, (feindlich) auftreten *C.* 52; advorsum hostes, gegenüberstehen *J.* 94; infensi adesse, griffen mit Erbitterung an *J.* 50. — *b*) (thätig) zur Seite stehen, zur Hand sein, beistehen: alcui *J.* 103; alcui in bellis *J.* 14; proeliantibus, am Kampfe Theil nehmen *J.* 93; praesidio, schützend zur Seite stehen *J.* 85; *absol. or. Lep.* 27. — *c*) als Theilnehmer zugegen sein, an etw. theilnehmen: in contione *J.* 34; in pugna *J.* 101; in proelio *J.* 85; pugnae *J.* 74. 87; proelio *C.* 59.

***ad-sūmo**, sumpsi, sumptum, 3. 'an sich nehmen', insbes. zur Theilnahme annehmen, heranziehen: alqm socium *J.* 29.

adt... s. att...

ădŭlescens, ntis, junger Mann, Jüngling *C.* 14. *J.* 21; homo *J.* 6.

ădŭlescentĭa, ae, Jünglingsalter, Jugend: ab adulescentia *C.* 5. 31. *J.* 22; a prima adulescentia *or. Cott.* 4. *ep. Pomp.* 1.

ădŭlescentŭlus, i, ganz junger Mann *C.* 3; *adject.* (sehr) jung: Caesar *C.* 49; homo *C.* 52.

ăd-ŭlesco, lēvi, ultum, 3. heranwachsen *J.* 6; privignus adulta aetate, im blühenden Jugendalter *C.* 15; übtr. sich kräftig entwickeln, erstarken: adolevit respublica *C.* 51; res Persarum *J.* 18; ingenium, reifte heran *J.* 63.

***ădulter**, ĕri, Ehebrecher *C.* 14.

***ădultĕrīnus**, 3. unächt, nachgemacht: clavis, Nachschlüssel *J.* 12.

ădultus, a, um, s. adulesco.

***advectĭtĭus**, 3. (adveho), aus dem Auslande eingeführt: vinum *J.* 44.

***ad-vĕho**, xi, ctum, 3. wohin bringen, *pass.* advehor, zu Schiffe wohin gelangen, wohin fahren: Uticam *J.* 86.

ad-vĕnĭo, vēni, ventum, 4. herankommen, ankommen *J.* 106; advenit dies *J.* 113; periculum *C.* 23. — 2) Jmd. zufallen, zu Theil werden: amicitiam ultro adventuram *J.* 111.

advento, 1. (*intens.* v. advenio), (mit starken Schritten, mit Macht) herankommen, im Anzuge sein, anrükken *J.* 53; cum exercitu *C.* 56; Romam *J.* 28; adventat dies *J.* 36; lux *J.* 99.

adventus, ūs, Ankunft: alcjus *J.* 59. 104. *or. Lic.* 21; hostium *J.* 97; qua regis adventus erat, wo... stattfinden musste *J.* 59; adventus lucis, Tagesanbruch *J.* 91.

ad-vŏco, 1. (zur Berathung) berufen: alqm *C.* 58; contionem *C.* 57. *J.* 33. 84; eo senatum *C.* 46.

***advorsārĭus** (adversarius), i, Gegner, Feind *J.* 50.

***advorsor** (adversor), 1. (*intens.* v. advorto), sich widersetzen *J.* 26.

advorsum, s. 2. advorsus.

1. **advorsus** (adversus), 3. mit der Vorderseite zugekehrt, gegenüber befindlich, vorder: cicatrices advorso corpore, vorn auf dem Körper *J.* 85; vulnus advorsum, auf der Brust *C.* 61; advorso colle, über die Vorderseite des Hügels, den Hügel hinan *J.* 52; advorsis equis, Ross gegen Ross *J.* 59. — 2) übtr. entgegen, Partei nehmend, feindlich *J.* 14. 84; alcui *C.* 51. *J.* 35; quieti, abhold *J.* 66; voluntates ipsae sibi advorsae, mit sich selbst im Widerspruch *J.* 113; *subst.* advorsus, i, Gegner, Widersacher *C.* 52. *J.* 97; partium populi *J.* 43; insbes. *a*) zuwider, widerwärtig, verhasst: quis (= quibus) omnia regna advorsa sunt *J.* 81; ibi (= in ea) multa mihi advorsa fuere *C.* 3. — *b*) ungünstig, widrig: locus *J.* 52. 55 (s. in B. 8); res *C.* 57; illa advorsa fient *C.* 58; res advorsae, Missgeschick *J.* 41. 51. 62; *subst.* advorsa, ōrum, *n.* Widerwärtigkeiten *or. Cott.* 1. 13; certaminis *or. Lic.* 4; in advorsa mutari, zum Schlimmen umschlagen *J.* 104.

2. **advorsus** (advers.) u. **advorsum** (advers.) *praep.* mit *acc.* gegenüber, angesichts: advorsum hostes adesse, den Feinden gegenüberstehen *J.* 94; ad-

vorsum pedites *J.* 51; advorsum eos *J.* 105; advorsum tyrannidem *or. Lep.* 1. — 2) gegen, wider: advorsum hostes pergere *J.* 74; quos advorsum ierat *J.* 101; advorsum alqm pugnare *J.* 107. 114; bellum incipere *J.* 80; advorsum divina et humana omnia, im Widerspruch mit *or. Phil.* 10. — 3) bei Schutzmitteln, gegen: fines advorsum alqm tutari *J.* 110; munitus advorsum hostes (tela) *J.* 89. 105; cibus advorsum famen est *J.* 89; paratus advorsum omnia *J.* 101; animus invictus advorsum divitias (Geldverlockungen gegenüber) *J.* 43.

ad-vorto (adverto), ti, sum, 3. hinwenden: animum advortere = animadvortere), (in Folge hingerichteter Aufmerksamkeit) gewahr werden, bemerken: cocleas *J.* 93; mit *acc. c. inf. J.* 35. 48. 69.

aedēs u. **aedis**, is, *f.* 'Gemach'; dah. Tempel: Concordiae *C.* 46. 49; *plur.* aedes, ium, Wohnhaus (als Complex von Gemächern) *C.* 20. *J.* 12.

aedĭfĭcĭum, i, Gebäude, Haus *J.* 16. 18. 20. 67.

aedĭfĭco, 1. (aedes u. facio), erbauen *C.* 2. 20.

***aedilis**, is, Aedil, ein städtischer Beamter, deren vier waren, zwei aediles plebeji und zwei aediles curules, und welchen die Sicherheitspolizei, die Ueberwachung des Getreidemarktes u. die Besorgung der öffentl. Spiele oblag, *C.* 47.

aeger, gra, grum, leidend, krank: pedibus *C.* 59; animus avaritiā aeger *C.* 29; animus, angegriffenes Gemüth *J.* 71.

aegerrŭmē, *adv.* (*superl.* v. aegre) mit grosser Mühe, sehr schwer *J.* 83. — 2) sehr ungern: aegerrume rem ferre, über etw. viel Verdruss empfinden *J.* 85.

aegrĭtūdo, ĭnis, *f.* 'Unwohlsein', dah. v. Gemüth, Missstimmung, Unmuth, *J.* 68. 82.

***Aegyptus**, i, *f.* Aegypten *J.* 19.

Aemilius, 3. ämilisch: gens *or. Phil.* 6; dav. M. Aemilius Scaurus, ein Mann von bedeutendem Rednertalent, welcher 115 v. Chr. über die Ligurier triumphirte *J.* 15. 25. 29. 40. — 2) M. Aemilius Lepidus, der Vater des Triumvir, Consul 78 v. Chr., wurde, als er auf ein zweites Consulat Ansprüche machend von Etrurien aus bewaffnet gegen Rom zog, vom Pompejus u. Catulus besiegt *or. Lep.* 27. *or. Phil.* 3. — 3) *plur.* Aemilii, die Aemilier *or. Lep.* 3 (gemeint ist vorzugsweis der Consul des nächsten Jahres [77. v. Chr.], Mamercus Aemilius Lepidus Livianus).

aemŭlus, 3. nacheifernd: *subst.* aemulus, i, Nacheiferer *J.* 85. — 2) eifersüchtig, nebenbuhlerisch; *subst.* Nebenbuhler *ep. Mithr.* 18; Carthago aemula imperii Romani, Nebenbuhlerin *C.* 10.

***Aenēās**, ae, Sohn des Anchises u. der Venus, Fürst der Dardaner am Ida in Mysien, führte nach Eroberung Troja's eine Colonie Trojaner nach Latium und wurde durch seinen Sohn Ascanius od. Julus Ahnherr der Römer *C.* 6.

aequābĭlis, e, gleichförmig, sich gleich bleibend: pulvis *J.* 53; fama *J.* 43.

***aequābĭlĭter**, *adv.* (*compar.* v. aequabiliter), gleichmässiger *C.* 2 (s. constantius).

aequālis, e, gleich, flach, eben: loca *J.* 79. — 2) gleichmässig, gleich: genus *C.* 54; virtus *J.* 87; insbes. gleichalterig, subst. Altersgenosse *J.* 6.

aequālĭter, *adv.* gleichmässig, gleich *C.* 56. *J.* 91.

aequē, *adv.* auf gleiche Weise *C.* 11. — 2) in jedem Falle *J.* 101.

aequĭtās, ātis, *f.* 'Ebenmässigkeit', dah. Mässigung *C.* 2. — 2) billiges Verfahren *C.* 9.

aequus, 3. gleich, flach, eben: locus *C.* 57. 59. *J.* 52. — 2) v. Gemüthe, sich gleich bleibend, gelassen: aequo animo, mit Gleichmuth *J.* 31. 68; mit Gleichgiltigkeit *C.* 3. — 3) der Beschaffenheit nach gleich: aequa manu discedere, mit gleichem Erfolge, ohne Entscheidung *C.* 39. — 4) v. Verfahren gegen Andere: billig denkend: *subst.* aequi bonique *J.* 85; v. leblos. Dingen, billig: conditio *J.* 79; aequum bonumque, Billigkeit und Rechtsgefühl *J.* 15. *or. Phil.* 17; ex aequo bonoque, nach Recht und Billigkeit *J.* 35; alqd gravius aequo habere, schwerer, als recht u. billig ist, aufnehmen *C.* 51.

aerārĭum, i, Schatzkammer, Staatsschatz *C.* 52. *J.* 31. 41. 85. *or. Lep.* 13. *ep. Pomp.* 3.

aerumna, ae, Mühseligkeit, Trübsal, Drangsal *C.* 51. *J.* 14. 24. 49.

aes, aeris, *n.* 'Erz', insbes. Kupfergeld: argentum aere solutum est (der Consul L. Valerius Flaccus hatte i. J. 86 das Gesetz durchgebracht, dass den Gläubigern nur der vierte Theil der Schuldsumme oder, was dasselbe ist, statt der Silbermünze (des Sesterzes) nur die den vierten Theil derselben betragende Kupfermünze (der Ass) zu zahlen sei) *C.* 33. — 2) überh. Geld *J.* 31; aes alienum, Schulden *C.* 15. 20. 33. 41;

aes alienum meis nominibus, die auf meinen Namen (durch meine Schuldverschreibungen) gemachten Schulden *C.* 35; aere alieno oppressus *C.* 40; grande aes alienum conflare *C.* 14. 24; aes mutuum, Geldschuld *J.* 96.

aestās, ātis, *f.* Sommerzeit, Sommer *J.* 61. 90; Sommerhitze: aestatem pati *J.* 85.

***aestīvus,** 3. sommerlich; *subst.* aestiva, ōrum, *n.* 'Sommerlager', dah. metonym. die zum Feldzuge geeignete Zeit *J.* 44.

aestŭmo (aestimo), 1. (dem Werthe nach) schätzen, anschlagen, würdigen: facta *C.* 58; vitam mortemque juxta (gleich wenig) *C.* 2; libertatem quinis modiis, auf fünf Mass Korn für den Mann taxiren *or. Lic.* 19; amicitias ex commodo *C.* 10; alqd carum *J.* 85. — 2) erkennen, dafür halten: alqd nefandum *or. Lep.* 1; alqd carum, hochhalten *J.* 85; sicut ego aestumo, nach meinem Dafürhalten *C.* 8.

aestŭo, 1. 'schäumend wogen', übtr. in leidenschaftlicher Aufregung sein *J.* 93; invidiā, vor Neid schäumen *C.* 23.

***aestus,** ūs, Glut, Hitze *J.* 51.

aetās, ātis, *f.* Lebenszeit, Leben: aetatem agere *C.* 37. 39. *J.* 2. 4. 56; procul a republica habere (verleben) *C.* 4. — 2) Lebensalter, Lebensjahre, Alter *C.* 20. 54. 59. *or. Cott.* 2. 9; adulta *C.* 15; extrema *C.* 49; aetate prior, reifer an Jahren *J.* 10; ex aetate, nach dem Alter *C.* 14; ad hoc aetatis, bis zu diesem Alter *J.* 85; insbes. Jugendalter, Jugend: animus aetate fluxus *C.* 14; contra aetatem, ungeachtet meiner Jugend *ep. Pomp.* 1; höheres Alter, Alter *C.* 6; aetati concedere *J.* 11. 102; aetate confectus *J.* 9.

aeternus, 3. ewig dauernd, unvergänglich: animus *J.* 2; virtus *C.* 1[4] (s. habeo 1, a); sollicitudo *J.* 31; gloriā aeternum fieri *J.* 1.

***Aethĭŏpes,** um (*sing.* Aethiops), die Aethiopier in Afrika *J.* 19.

***aevum,** i, Lebensdauer: natura aevi brevis *J.* 1.

affātim, *adv.* zur Genüge, hinlänglich *J.* 43. 54.

affecto, 1. (*frequent.* v. afficio), nach etw. trachten: honorem *J.* 64; civitates, zu gewinnen suchen *J.* 66.

affĕro, attŭli, allātum, afferre, herbeibringen, bringen: litteras *C.* 30. *J.* 71; scrinium eodem *C.* 46. — 2) übtr. beibringen, verursachen: cladem alcui *C.* 58; timorem *J.* 7.

affīnis, e, durch Heirat verwandt; *subst.* Verwandter, Verschwägerter *J.* 14. 85.

***affīnĭtās,** ātis, *f.* Verwandtschaft durch Heirat, Verschwägerung *J.* 111.

***affligo,** 1. (*frequent.* v. affligo), anschlagen: se, die Brust vor Betrübniss schlagen *C.* 31.

affīgo, xi, ctum, 3. (ad u. fligo), zu Boden schlagen, niederstrecken: *pass. J.* 101; herabstürzen *J.* 60. — 2) 'übel zurichten', dah. *part.* afflictus, zerrüttet, misslich: res afflictas videre, seine Sache verloren sehen *J.* 76.

***affluo,** xi, xum, 3. (ad u. fluo), 'heranfliessen', übtr. zuströmen, in reichem Masse vorhanden sein: divitiae affluunt *C.* 36.

***Afri,** ōrum (*sing.* Afer), die Afern, Afrikaner *J.* 18.

Africa, ae, Afrika *J.* 17; speciell die römische Provinz Afrika, d. i. das ehemalige Gebiet von Carthago, westl. an Numidien, östl. an Cyrenaica u. die grosse Syrte grenzend *J.* 19. 44. 96.

***Africānus,** 3. afrikanisch; *subst.* Africanus, der Afrikaner *J.* 5.

***Africus,** 3. afrisch, afrikanisch: mare, der Theil des Mittelmeeres an der Provinz Afrika *J.* 18.

ăger, gri, *m.* Land (in Rücksicht auf Bebauung), Boden *J.* 16. 17. 18; agrum colere *C.* 4; agri cultor *J.* 54; *prägn.* fruchtbares Ackerland *J.* 16; *plur.* Felder, Grundstücke, Ländereien *C.* 11. 28. *or. Lep.* 24. — 2) Land im Gegensatz zur Stadt *C.* 37. *J.* 75. — 3) Land, Gebiet *C.* 6. *J.* 48. 55. 87; Arretinus *C.* 36; Picenus *C.* 27. 30; Pistoriensis *C.* 57; cis Taurum *ep. Mithr.* 6.

agger, ĕris, *m.* Erdwall, Belagerungsdamm *J.* 92; aggerem jacere (aufwerfen) *J.* 37. 76.

aggrĕdior, gressus sum, 3. (gradior), 'heranschreiten', dah. Jmd. in bestimmter Absicht angehen, an Jmd. sich herannahen, sich wenden, sich machen: alqm *J.* 16. 46. 65. 80; pecuniā, zu gewinnen suchen *J.* 28; pollicitationibus *J.* 61. — 2) feindl., angreifen, überfallen: alqm *C.* 19. 43. 60. *J.* 35; oppida *J.* 87; murum *J.* 59. 60; scalis *J.* 57; *absol.* audacius *C.* 58. — 3) zu einer Thätigkeit schreiten, etw. in Angriff nehmen, unternehmen: rem *J.* 92; majora *J.* 89; mit *inf. J.* 9. 21. 75.

ăgĭto, 1. (*intens.* v. ago), hin u. her treiben, hin u. her bewegen: corpora huc et illuc *J.* 60; humus vento

agitatur, wird umhergewirbelt *J.* 53; arena magna vi agitata *J.* 79; übtr. *a*) beunruhigen, quälen: *pass. C.* 5. *J.* 25. — *b*) politisch, beunruhigen, aufregen: rempublicam *C.* 38; (seditionibus) *J.* 37. — *c*) etw. vornehmen, betreiben, ins Werk setzen: nihil *J.* 39; multa *C.* 27; plura *C.* 24; omnia *C.* 42; cuncta, Alles in Bewegung setzen *J.* 66; moras, länger zögern *J.* 81; gaudium, äussern *C.* 48; imperium, handhaben *C.* 9 (s. quam 3); pacem, halten, pflegen *J.* 14; praecepta, zu erfüllen suchen *J.* 14; praesidium, Bedeckung bilden *J.* 55. 85; *pass.* walten, herrschen: pax agitatur *J.* 29; indutiae *J.* 29; luctus atque gaudia *C.* 61. — *d*) im Geiste hin u. her bewegen, überdenken, erwägen: alqd *J.* 93; multa *C.* 53; secum *J.* 113; dah. im Sinne haben, auf etw. ausgehen, etw. beabsichtigen: eadem illa *C.* 57; bellum *J.* 109; alqd mente *C.* 20; *absol.* animo *J.* 63; aliter animo, andere Entwürfe hegen *J.* 11. — *e*) besprechen, verhandeln: rem *J.* 27; de facto *J.* 30; id modo agitari, es handle sich nur darum *J.* 70. — *f*) sich benehmen, sich (so u. so) zeigen, verfahren: varius agitat *J.* 74; ferocius *C.* 23; in potestatibus eo modo *J.* 63; *absol.* agitatur, man verfährt *J.* 41. — *g*) 'irgendwo sein Wesen treiben', dah. sich (wo) aufhalten, sich befinden, weilen, hausen: apud aquam *J.* 98; in tuguriis *J.* 19; propius mare *J.* 18; pro castris (halten) *J.* 59; pro muro (sich herumtreiben) *J.* 94; quo statu (sich befinden) *or. Phil.* 10; ubi gentium aut quid agitaret, wo er weile und was er treibe *J.* 54. — *h*) eine Zeit zubringen, verleben: vitam *C.* 2; acta aetate, nach vollendeter Lebensbahn *or. Cott.* 2; *absol.* leben *or. Lep.* 11; Gallia vix agitat, kann kaum noch bestehen *ep. Pomp.* 9.

agmen, ĭnis, *n.* 'das Sich-Bewegende', dah. Heereszug, Marsch: in agmine *J.* 45. 55. 85; concret: *a*) Marschkolonne, Heereszug: extremum *J.* 50; munitum *J.* 46; quadratum *J.* 100; agmen constituere *J.* 49. — *b*) Trupp, Schaar: tanto agmine incedere *or. Lep.* 24.

ăgo, ēgi, actum, 3. treiben, in Bewegung setzen, bewegen: pecus *J.* 90; testudinem *J.* 94; vineas (vorschieben) *J.* 37. 76. 92; in crucem, ans Kreuz schlagen *J.* 14; insbes. als Beute wegtreiben, fortschleppen: praedas *J.* 20. 32. 44. 48. — 2) übtr. *a*) treiben, leiten, führen: alqm transvorsum, auf Abwege führen *J.* 6. 14; praecipitem agi, dem Sturze zugetrieben werden *C.* 31; animus agit atque habet cuncta, lenkt u. beherrscht *J.* 2. — *b*) eine Thätigkeit betreiben, etw. thun, verrichten: cuncta *C.* 42; ea *C.* 52. *J.* 33. 85; haec *C.* 20; res *C.* 45. *J.* 7. 30. 68; bellum, betreiben *or. Cott.* 11; quid agam, was soll ich thun? *J.* 14; hiberna agere (halten) *J.* 100; joca atque seria cum alquo, mit Jmd. in Ernst u. Scherz verkehren *J.* 96; morem (nachleben) *or. Lic.* 14; pacem (halten) *ep. Mithr.* 1; *absol.* handeln, zu Werke gehen, verfahren *C.* 21. 52. *J.* 55; pariter *J.* 60; lenius *J.* 60; tutius *or. Lic.* 3; *subst. part.* actum, i, das Geschehene, die That *J.* 53. 66. 85; fideliter acta, treu geleistete Dienste *J.* 71. — *c*) im Werke haben, beabsichtigen: id agi *J.* 27. — *d*) sich worüber besprechen, etw. verhandeln: res *J.* 103; alqd cum alquo *C.* 20; cum populo *C.* 52; alqd in senatu *C.* 50; de pactionibus *J.* 29; *absol.* cum alqo *C.* 51; agitur alqd, es handelt sich um etw., es gilt etw. *C.* 52; agitur de aliqua re, es steht etw. auf dem Spiele *C.* 52; gratias agere, Dank sagen *J.* 54. — *e*) v. d. Zeit, zubringen, verleben: hiemem castris *ep. Pomp.* 5; senectutem *J.* 85; aetatem (venando) *C.* 4. 37. 39. *J.* 2. 4; in exsilio *C.* 58; in libertate *J.* 56; in excelso *C.* 51; tempora in venando *J.* 6; *absol.* leben *or. Lep.* 2. *or. Cott.* 4. 5; per mollitiem *J.* 85; incultius *J.* 89. — *f*) irgendwo sich umhertreiben, sich aufhalten, sich befinden, sein: cum primis (in den vordersten Reihen) *J.* 101; in cervicibus Italiae *ep. Pomp.* 4; multum et familiariter cum alquo, viel u. vertraut mit Jmd. verkehren *J.* 108. — *g*) es so u. so treiben, sich benehmen, sich zeigen: se tanta mobilitate *J.* 56; pro victoribus, sich als Sieger geberden *J.* 98; civitas laeta agit, zeigt sich fröhlich *J.* 55.

agrestis, e, ländlich; *subst.* Landmann, Landbewohner *J.* 73. *or. Lic.* 27; Numidae agrestes *J.* 18. — 2) roh, ungebildet: genus hominum *C.* 6.

āio, ăis, ăit *etc.*, *verb. defect.* sagen, behaupten, versichern: mit *acc. c. inf. C.* 48. 51. *J.* 31. 85. 100; uti ait *or. Lep.* 16.

***āla**, ae, Flügel des Vogels, übtr. Flügel des Heeres, Flügeltruppen (aus Truppen der Bundesgenossen, meist Reiterei, bestehend) *J.* 50.

***ālăcer**, cris, cre u. **ālăcris**, e, aufgeregt, freudig entschlossen *C.* 21.

Albinus, i, Spurius Postumius Albinus, Consul 110 v. Chr. *J.* 35. 36. 39. 44.

***algor,** ōris, *m.* Kälte, Frost *C.* 5.

***ălĭās,** *adv.* 'ein anderes mal', übtr. unter anderen Voraussetzungen: optanda alias *C.* 10 (Kritz: optandae aliis).

***ălĭbī,** *adv.* anderswo: alios alibi resistentes, die da u. dort Widerstand Leistenden *C.* 60.

ălĭēno, 1. entfremden, abwendig machen: voluntate alienatus *J.* 66; urbs alienata, in fremde Hände gefallen *J.* 48. — 2) zurücksetzen, verstossen: alqm *C.* 35.

ălĭēnus, 3. eines Anderen, fremd: res *J.* 83; bona *C.* 52; instituta *C.* 51; opes (Hilfe) *C.* 58. *J.* 14; virtus *C.* 7. *J.* 85; superbia *C.* 20; aes, Schulden *C.* 14. 20. 33. 41; *subst.* alienum, i, *n.* fremdes Eigenthum *C.* 5; *plur. C.* 12. *or. Lep.* 17. *or. Phil.* 14. — 2) fremd, nicht verwandt: *subst.* alieni, Fremde *J.* 10. — 3) übtr. *a*) Jmdm. nicht zukommend: mens, verkehrt, verirrt *C.* 37. — *b*) nicht zugehörig zu etw., ungeeignet, ungünstig: suis rationibus, seinem Interesse nicht zuträglich *C.* 56; sententia aliena a republica, dem Staatswesen nicht angemessen *C.* 51; domus non aliena consilii, nicht ungeeignet für *C.* 40; locus, ungünstig *J.* 54; *subst. plur.* aliena, Unangemessenes *J.* 1.

ălĭmentum, i, Nahrung, Nahrungsmittel: servilia alimenta *or. Lep.* 11; carceris, Gefängnisskost *or. Lic.* 19.

ălĭō, *adv.* anderswohin: alius alio, der Eine dahin, der Andere dorthin *C.* 2. 27. *J.* 12. 50. — 2) übtr. zu etwas Anderem, zu einem anderen Gegenstande *J.* 19.

***ălĭquamdĭu,** *adv.* ziemlich lange, eine ziemliche Weile *J.* 74.

ălĭquando, *adv.* irgend einmal *J.* 14. 110 (s. sum 1, c). — 2) doch irgend einmal, doch endlich einmal *C.* 52. *J.* 14. 62. 102.

ălĭquantus, 3. ziemlich gross, nicht unbedeutend: numerus *J.* 74; timor *J.* 105; *subst.* aliquantum, i, *n.* ziemliche Menge: equorum *J.* 62; aliquantum als *adv.*, ziemlich *J.* 79; *ablat.* aliquanto, um ein Beträchtliches, um Vieles *C.* 8. *J.* 79. 86.

ălĭqui, aliqua, aliquod, irgend ein, überhaupt ein: negotium *C.* 2; necessitudo *C.* 17.

ălĭquis, aliquid, irgend Einer *C.* 51. *J.* 31; aliquis vostrum *or. Lic.* 14; ex populo *J.* 85; aliquid, irgend etwas: falsum *C.* 51; *plur.* aliqui, irgend Einige *J.* 101.

ălĭquot, *indecl.* einige, etliche *C.* 24. *J.* 28. 89.

***ălis,** alid, *gen.* alis, dat. ali, veraltete Form von alius: alis alibi stantes (nach Dietsch) *C.* 60.

ălĭter, *adv.* auf andere Weise, anders *J.* 10. 11. 108; mit folg. ac od. atque ('als') *J.* 7. 72; aliter facere, dagegen handeln *C.* 51. — 2) anderen Falls, sonst *C.* 29. 44.

ălĭus, a, ud, *genit.* alĭus, ein anderer: res *C.* 14; condicio *J.* 79; mit folg. quam *J.* 81. 82; mit atque ('als') *C.* 37. *J.* 15; *plur.* alii, Andere *C.* 3; et alia talia *J.* 85; et aliis talibus *J.* 44. 62; haec atque alia talia *J.* 64. 85; illa et alia talia *J.* 40; alius atque alius, ein anderer und wieder ein anderer *J.* 72; alius deinde alius *J.* 18. 36; alius post alius *J.* 55. 63; alii . . . pars, s. pars; partim . . . alii, s. partim; alius alium, der eine den, der andere jenen: alius alium invitant *J.* 66; alius alii assentiebantur *C.* 52; aliud alii iter ostendit *C.* 2; alii aliis licentia est *C.* 51; alium alia clade oppressit *J.* 14; alius ab alia parte (mit significabant z. verb.), der eine daher, der andere dorther *J.* 101; alios in alia loca praemittere *C.* 27; alium alio modo excitare, jeden auf eine andere Weise *J.* 49; einer den anderen, einander: alius alium appellant *J.* 53: alius alium exspectantes *C.* 52; alii alios increpantes *C.* 53; alia proelia aliis locis facere, bald da, bald dort *J.* 87. — 2) *plur.* alii, die Anderen, die Uebrigen *C.* 27. 43. *J.* 58. 85. 94; *neutr.* alia, das Uebrige *J.* 10; alia omnia *J.* 46. 52. 54. 63. 87. 89. 91.

***allĕvo,** 1. emporheben, hebend nachhelfen: milites laqueis allevati *J.* 94.

***allĭcĭo,** lexi, lectum, 3. (lacio), anlocken, an sich ziehen: servitia *J.* 66.

Allŏbrŏges, um, die Allobroger, celtisches Volk in der heutig. Dauphiné u. Savoyen mit der Hauptst. Vienna, waren 121 v. Chr. vom Q. Fabius Maximus unterworfen worden *C.* 40. 41. 47. 50.

ălo, ălŭi, altum u. ălĭtum, 3. grossnähren, grossziehen: Arpini altus, aufgewachsen *J.* 63. — 2) ernähren, unterhalten: alqm *C.* 14; exercitum *or. Cott.* 7. *ep. Pomp.* 9; *pass.* ali, seinen Unterhalt finden *C.* 37.

***Alpes,** ĭum, *f.* die Alpen *ep. Pomp.* 4.

alter, tĕra, tĕrum, *genit.* altĕrīus, der andere od. eine von zweien: pars *C.* 59. *J.* 11; ille alter *J.* 13. 16. 73. unus . . . alter *C.* 58. J. 98; alter . . . alter, der eine . . . der andere *C.* 1. 42. 54. *J.* 7; alter alterum, der eine den anderen *C.* 1; alteri alteros *J.* 42. 53. 60.

79. — 2) der andere od. ein anderer (als zweiter): unus atque alter *J.* 60. 93; *subst.* ein Anderer, Nebenmensch: alterius lubidini male facta condonare *J.* 52.

altĭtūdo, ĭnis, *f.* Höhe *J.* 93. — 2) 'Tiefe', dah. übtr. Verschlossenheit: ingenii *J.* 95.

altĭus, *adv.* (*compar.* v. alte), 'höher', übtr. weiter, zu weit: liberius altiusque *J.* 4 (s. procedo). — 2) tiefer: verbum in pectus altius descendit *J.* 11.

1. **altus,** 3. *partic.* v. alo.

2. **altus,** 3. hoch: übtr. nimis alta cupere, das Unerreichbare *C.* 5. — 2) tief *J.* 78.

***alvĕus,** i, bauchartige Vertiefung: navium *J.* 18.

ambĭo, īvi (ĭi), ītum, īre (amb u. eo), 'herumgehen', besond. als Bittsteller, dah. Jemd. um etw. angehen, bei Jmd. um etw. werben: alqm *J.* 13. 14; ambiundo, durch persönliche Bitten *J.* 84.

ambĭtĭo, ōnis, *f.* 'das Herumgehen', besond. als Bittsteller, dah. a) ehrgeizige Bestrebung, Ehrgeiz, Ehrsucht (im Streben nach Ehrenstellen) *C.* 3. 10. 11. 52. *J.* 63. 85; mala, leidiger Ehrgeiz *C.* 4. — 2) das Buhlen um die Gunst der Menge, das Streben nach Volksgunst *J.* 86. 96. 100. *ep. Pomp.* 5; insbs. Gunst suchende Milde *J.* 45.

***ambĭtĭōsus,** 3. gunstbuhlerisch *J.* 64.

***ambĭtus,** ūs, das 'Herumgehen', besond. als Bittsteller, dah. unrechtmässige Bewerbung um Ehrenstellen, Amtserschleichung *C.* 18.

ambo, ae, o, beide (mit einander, zu gleicher Zeit) *J.* 21. 73. 81. 97. 109. *ep. Mithr.* 15.

***āmentĭa,** ae, Sinnlosigkeit, Tollheit *J.* 38.

āmīcĭtĭa, ae, Freundschaft *C.* 10. 51. *J.* 64. 95; familiaris *J.* 7 — 2) zwischen Völkern, Freundschaftsbündniss *J.* 111; populi Romani *J.* 20. 88; amicitias parare *C.* 6; foedus et amicitiam petere *J.* 80; amicitiam cum populo Romano instituere *J.* 14; in amicitiam recipi *J.* 5. 14; repelli ab amicitia *J.* 102.

āmīcus, 3. freundlich gesinnt, befreundet: in alqm *J.* 103, amicior alcui *J.* 10; amicissumus alcui, innigst befreundet *J.* 10; *subst.* amicus, Freund *C.* 61. *J.* 14; alqm in amicis habere *J.* 7; insbes. *a*) Staatsfreund *C.* 6. 9. *J.* 113; socii atque amici *J.* 14. 24. — *b*) Vertrauter, Günstling eines Königs *J.* 9. 74. 102.

ā-mitto, mīsi, missum, 3. 'von sich lassen', dah. fahren lassen, aufgeben: morem *or. Lic.* 14; libertatem *C.* 33; animam *C.* 58; pacem *or. Phil.* 5; scelus impunitum, ungestraft lassen *J.* 31. — 2) (wider Willen, durch Zufall) verlieren, einbüssen: bona *C.* 28. 58; patrimonium *C.* 33. 37; parta *J.* 31; curiam *or. Phil.* 3; locum *J.* 52; vitam *C.* 20; studia volgi *J.* 84; vera vocabula rerum *C.* 52; insbs. durch Tod verlieren: alqm *J.* 10. 18. 56. 58. 74. *ep. Mithr.* 14.

ămo, 1. (sinnlich) lieben, buhlen *C.* 11. *J.* 85. — 2) etw. lieben, an etw. Gefallen finden: quae res secundae amant *J.* 41; quae ira fieri amat (gern thut) *J.* 34.

***ămoenus,** 3. lieblich, anmuthig: loca *C.* 11.

***ămor,** ōris, *m.* Liebe: capi amore alcjus *C.* 15.

***ā-mŏvĕo,** mōvi, mōtum, 2. fortschaffen, entfernen: alqm procul *C.* 20.

***amplector,** plexus sum, 3. 'umfassen', übtr. auf etw. od. Jmd. hohen Werth legen, hoch halten: alqm *J.* 7.

***amplexor,** 1. (*intens.* v. amplector), 'umfassen', übtr. auf etw. hohen Werth legen, etw. hochhalten: alqd *C.* 52.

amplĭus, *adv.* (*compar.* v. ample), mehr: amplius posse *J.* 69. *or. Lic.* 19; valere *C.* 111; nihil amplius scire *C.* 47; eo amplius (*sc.* uxores habent), desto mehrere *J.* 80; bei Zahlangaben: binas aut amplius domos *C.* 20; ohne quam *C.* 59. *J.* 58. 68. 91. 105; mit *ablat. C.* 56. — 2) ferner, ausserdem: et alia amplius, u. noch Anderes mehr *J.* 44. — 3) noch fernerweit, länger *C.* 48. *or. Lic.* 17; morari *J.* 25. 67; amplius opinione, über Erwarten lang *J.* 53.

amplus, 3. umfangreich, bedeutend, gross: collis *J.* 98; exercitus numero amplior *J.* 54; numerus amplior vero (als wirklich) *J.* 105; commeatus amplior spe (als man erwartete) *J.* 75; übtr. animus *J.* 40. 59; spes *J.* 105. *or. Lic.* 20; ingenium *J.* 2; potestas *J.* 63; res gestae *C.* 8; honor (hohe Ehrenstelle) *J.* 25; nihil amplius statuere, nichts Härteres *ep. Pomp.* 1.

ăn, *conj.* in disjunct. Frage, oder: ne . . . an *C.* 1. 52. *J.* 14. 30. 54. 67. 70. 79. 85. 88. 93. *ep. Mithr.* 1; utrum . . . an *ep. Pomp.* 3. *ep. Mithr.* 16; ohne vorangehende Fragepartikel *C.* 25. 52. *J.* 24. 31. 38. 46. 67. 74. 85. 95. 108. 109. 113. *or. Phil.* 3. 12. — 2) elliptisch (so dass aus dem Vorhergehenden ein erstes Glied der Frage zu ergänzen ist), etwa, oder

etwa *or. Lep.* 21. *or. Phil.* 10. *or. Lic.* 8. *ep. Mithr.* 17; an uti vos infestos conjurationi faceret *C.* 51.

anceps, cĭpĭtis (am u. caput) 'doppelköpfig', dah. doppelt, von zwei Seiten her (kommend, drohend): periculum *J.* 38; malum *C.* 29. *J.* 67.

ancilla, ae, *f.* Magd: mulier, weiblicher Dienstbote *J.* 12; in verächtl. Sinne: Fufidius, ancilla turpis, Sklavenseele *or. Lep.* 21.

***ango**, xi, ĕre, 'würgen', übtr. ängstigen: alqm *or. Phil.* 11.

angustiae, ārum, enger Raum, Enge *J.* 58; loci, Engpässe, Defiléen *C.* 58.

***angustus**, 3. eng, schmal: iter *J.* 92.

ănĭma, ae, 'Luft, Athem', dah. physische Lebenskraft, Leben *C.* 20. 52; anima frui *C.* 2; alcui animam concedere *or. Cott.* 5; eripere *C.* 51; animam reliquere *J.* 14; amittere *C.* 58; retinere *J.* 41. — 2) Seele, Geist *C.* 2. *J.* 2.

ănĭmadvorto (animadverto), ti, sum, 3. (aus animum advorto), die Aufmerksamkeit auf etw. richten, etw. beachten: alqd *or. Phil.* 9. *ep. Pomp.* 8. *or. Lic.* 13; dah. *a*) wahrnehmen, bemerken, gewahr werden: alqd *J.* 53; alqm laetum *J.* 60 (animadvorteres, *conjunctiv. potentialis* der Vergangenheit: 'man konnte wahrnehmen'); mit *acc. c. inf. J.* 48. 50. 58. — *b*) prägn. 'missfällig gegen Jemd. vermerken', dah. strafen, züchtigen: in alqm verberibus *C.* 51.

ănĭmal, ālis, *n.* 'lebendes Wesen'; insbs. Thier *C.* 1. *J.* 17.

ănĭmus, i, (vernunftbegabte) Seele, Geist, im Gegensatze zum Körper: dux atque imperator vitae animus est *J.* 1; animus rector humani generis *J.* 2. — *B*) die Seele als Inbegriff von Kräften, dah. 1) Begehrungsvermögen, Herz, Wille, Verlangen: cupiens *J.* 64; animus ardet *J.* 39; subigit *J.* 31; distrahitur *J.* 80; fert, die Neigung treibt *J.* 54; si maxime animus ferat (s. fero 3) *C.* 58; animum gerere super fortunam, über seine Verhältnisse hinaus wollen *J.* 64; in animum inducere *C.* 54; regnum animo invadere *J.* 20. — 2) Gefühlsvermögen, Seele, Herz: anxius animo *J.* 55; animo carissumus *J.* 14; lubido animi, Leidenschaftlichkeit *C.* 51; timor animi, Herzensangst *C.* 58. *J.* 20. 57; deos in animo habere (Scheu haben vor) *J.* 24; insbs. *a*) Gemüth, Sinnesart, Charakter: fluxus *C.* 14; crudelis *C.* 31; ferox *C.* 5; infestus dis *C.* 15; ingens, hochfahrender Sinn *J.* 63 (belli, 'im Kriege'); virilis, Mannessinn *C.* 11; aequus, Gleichmuth *J.* 31. 68. — *b*) Stimmung, Gesinnung: hostilis *J.* 102; alius *C.* 37; volens *J.* 73; *plur.* animi popularium *J.* 48. 111. — *c*) Muth *J.* 49; infirmus *C.* 52; validus *J.* 65; animus viget *C.* 20; torpescit *C.* 16; animum gerere *J.* 54; bonum animum habere *J.* 85; animum alcui augere *J.* 20; Entschlossenheit *or. Cott.* 1; *plur. J.* 34. 75; animos tollere *J.* 101. — *d*) Stolz, Uebermuth: contemptor animus et superbia *J.* 64; *plur. or. Lep.* 24. *or. Lic.* 10. — 3) Denkvermögen, Geist: ingens *J.* 95; animus me fallit C. 20; animo parum valere *J.* 11; animo agitare *J.* 11; gerere *J.* 72; alqd in animo habere, an etw. denken *J.* 24. *or. Cott.* 12; cum animo habere, im Geiste festhalten *J.* 11; cum animo reputare *J.* 13. 70. 85; cum animo volvere *J.* 6. 108; cum animo trahere *J.* 93.

annītor, s. adnitor.

Annĭus, i, Lucius, ein Volkstribun *J.* 37. — 2) Gajus, Stadtpräfect in Leptis *J.* 77. — 3) Quintus, Senator u. Mitverschworener des Catilina *C.* 17. 50.

annŭo, s. adnuo.

annus, i, Jahr: multos post annos *C.* 37. *J.* 42; paucis ante annis *J.* 41; his annis viginti *J.* 31; anni tempus *J.* 50; *plur.* die Jahre, das Alter *C.* 6. 20. *J.* 11.

annŭus, 3. ein Jahr dauernd, jährig: imperium *C.* 6; sumptus, für ein Jahr *ep. Pomp.* 2.

antĕ, *adv.* 'vorn, voran', dah. v. d. Zeit, vorher *J* 50. 76. 82; paucis ante diebus *C.* 47. *J.* 41; paulo ante, kurz vorher *C.* 20. 26. *J.* 14. — 2) *praep.* mit *accus.*: a) örtlich, vor: ante eos *J.* 106. — b) v. Vorzuge, vor: verba ante facta ponere *J.* 15; ante alqm esse, Jemd. übertreffen *C.* 53; ante hos, mehr als diese d. i. ganz besonders *J.* 10. — c) v. d. Zeit, vor: ante comitia *J.* 36; ante me *C.* 57; ante beneficia *J.* 85; ante Carthaginem deletam *J.* 41; ante te cognitum, bevor ich dich kennen lernte *J.* 110; ante tempus, zu früh *J.* 79; ante diem sextum Kalendas Novembres = die sexto ante Kalendas Nov. *C.* 30; insbs. zur Bezeichn. der Zeit, bis zu welcher etw. geschehen sein soll, vor dem Verlaufe, bis zu: diem, ante quam *C.* 36.

antĕă, *adv.* vorher, früher, vordem *C.* 18. 19. 20. *J.* 4. 11; saepe antea *J.* 107. 112.

antĕ-căpĭo, cēpi, captum, 3. 'vorher ergreifen', dah. sich im voraus einer Sache bemächtigen: locum castris (für

das Lager) *J.* 50; übtr. *a*) im voraus besorgen: quae bello usui sunt *C.* 32; famem luxu, vorweg erregen *C.* 13. — *b*) im voraus benutzen: noctem *C.* 55; tempus legatorum (die Zeit, welche die Gesandten brauchten) *J.* 21.

antĕ-ĕo, īvi u. ĭi, ītre, 'vorausgehen', übtr. zuvorkommen, übertreffen: alqm *or. Phil.* 13; omnes gloriā *J.* 6.

antĕ-fĕro, tŭli, lātum, ferre, 'vortragen', übtr. über etw. stellen, etw. höher stellen als: vero pretium *J.* 16; fide (= fidei) commodum *J.* 16.

***antĕhāc,** *adv.* vor diesem, vordem *C.* 25.

***antĕ-pōno,** pŏsŭi, pŏsĭtum, 3. 'vor etw. setzen', dah. den Vorzug geben, vorziehen: gloriam potentiae *J.* 41.

***antĕquam,** *conj.* eher als, bevor: antequam signum accipere quivit *J.* 97.

antĕ-vĕnio, vēni, ventum, 4. zuvorkommen: alqm *J.* 56; exercitum *J.* 48; übtr. *a*) vereitelnd zuvorkommen, vereiteln: consilia *J.* 88. — *b*) sich vor Jemd. hervorthun, Jemd. übertreffen: alqm *J.* 96; nobilitatem per virtutem *J.* 4.

Antĭŏchus, i, Antiochus der Dritte od. der Grosse, König von Syrien, vom L. Cornelius Scipio 191 v. Chr. bei Magnesia am Berge Sipylus (unweit Smyrna) besiegt *or. Lep.* 4. *ep. Mithr.* 6.

Antōnĭus, i, C. Antonius Hybrida, Sohn des berühmten Redners M. Antonius, Oheim des Triumvir, zugleich mit Cicero Consul 63 v. Chr. *C.* 21. 24. 36. 57. 59.

***anxĭē,** *adv.* ängstlich: alqd anxie ferre, mit wenig Ruhe und Fassung ertragen *J.* 82.

anxĭus, 3. ängstlich, beängstigt, beunruhigt *C.* 46. *J.* 55. 62; metu *J.* 11; mit folg. ne ('dass') *J.* 6. 70 (socii *genit. subject.*).

ăpĕrĭo, pĕrŭi, pertum, 4. enthüllen, eröffnen, offenbaren: consilium *C.* 22; causam *C.* 58; conjurationem *C.* 40; rem *C.* 41. 45; omnia *C.* 47; verum *J.* 33; naturam et mores, darlegen *C.* 53; socios, entdecken *J.* 33; *part.* apertus als Adject., offenkundig, deutlich: in aperto esse, im deutlichen Lichte erscheinen *J.* 5. — 2) erschliessen, öffnen: iter ferro *C.* 58.

ăpertē, *adv.* offen, unverhohlen *J.* 20. 40.

ăpertus, a, um, s. aperio.

***1. appello,** pŭli, pulsum, 3. heantreiben, *pass.* wo landen: Uticam *J.* 25.

2. appello, 1. 'antönen', dah. ansprechen, anreden: alqm *C.* 59. *J.* 53. 96. 106. 112; insbes. mit Jemd. sprechen, um etw. zu erreichen, Jemd. ansprechen, angehen, sich mit Worten an Jemd. wenden: alqm *C.* 17. 20. 52. *J.* 14. 22. 113. — 2) 'aussprechen', dah. nennen: alqm *C.* 48; mit doppeltem *accus.*, *or. Phil.* 12; alqm regem, Jemdm. den Titel König beilegen *J.* 65; alquam reginam *ep. Mithr.* 9; *pass.* appellari, benannt werden *C.* 6. *J.* 18.

appĕtens, s. appeto.

appĕto, īvi, ītum, 3. nach etw. streben, trachten: consulatum *J.* 63; societatem *J.* 14; familiaritates *C.* 14; *part.* appetens als Adject., nach etw. trachtend, begierig, mit *genit.*: gloriae *J.* 7; alieni *C.* 5.

***Appĭus,** i, Appius Claudius, Interrex i. J. 77. *or. Phil.* 22.

***apprĕhendo,** di, sum, 3. ergreifen, festnehmen: hostes intra moenia *C.* 52.

apprŏbo, 1. genehmigen, billigen: consilium *C.* 51. *J.* 106; proscriptionem *or. Lep.* 17.

***appropinquo,** 1. herannahen, sich nähern *J.* 53.

ăpŭd, *praep.* mit *accus.* in der Nähe, bei: apud aquam *J.* 98; apud Numantiam *J.* 20; apud deos, im Tempel der Götter *ep. Mithr.* 7; apud primos esse (agere) *J.* 46. 101; apud dextumos *J.* 100; insbs. *a*) bei Mittheilungen an eine Person, bei, vor, gegen: apud alqm loqui (verba facere) *J.* 64. 85. 102. 103. — *b*) bei d. i. in der Meinung, in den Augen Jemds.: apud me *J.* 110; apud Numidas *J.* 11. 80; apud animum meum, in meinem Herzen *J.* 110. — *c*) v. Personen, welche als handelnd oder besitzend gedacht werden, bei: apud socios *C.* 51; apud illum *J.* 106 (s. inultus); apud plebem *J.* 30; apud vos *J.* 24; apud majores *C.* 52; divitiae apud illos sunt, in ihrem Bereich *C.* 20.

Apŭlĭa, ae, Landschaft im südöstl. Italien, durch den Fluss Aufidus in die Districte Daunia u. Peucetia getheilt *C.* 27. 30. 42.

ăqua, ae, Wasser: jugis *J.* 89; aquarum fontes *J.* 55; penuria aquarum *J.* 17.

***ăquĭla,** ae, Adler, als Legionsstandarte (seit Marius) *C.* 59.

***ăquor,** 1. Wasser holen *J.* 93.

ăra, ae, viereckige Erhöhung von Holz, Stein od. Rasen, dah. Denkstein, Denkmal: arae Philaenon *J.* 19. — 2) Altar: meton. arae focique, Haus u. Herd d. i. die heiligsten Güter *C.* 52. 59.

***arbĭter,** tri, *m.* Ohrenzeuge *C.* 20.

***arbĭtrātus**, ūs, unbeschränkte Vollmacht *J.* 105.

***arbĭtrĭum**, i, freies Ermessen, Gutdünken *J.* 41.

arbĭtror, 1 (nach bestem Gewissen) der Meinung sein, glauben: mit *acc. c. inf. or. Lic.* 2; Jugurtham (esse) arbitrati *J.* 69.

arbor, ŏris, *f.* Baum *J.* 48; collectiv. *J.* 17.

arbustum, i, Baumwerk: *plur. J.* 48. 53.

arcesso, īvi, ītum, 3. (*causat.* v. accedo), kommen lassen, herbeirufen: alqm (ex castris) *C.* 40. 60. *J.* 62. 109. 113. *or. Phil.* 6; auxilia ab alquo *J.* 39. 84; gentem ad bellum *C.* 52; insbs. vor Gericht ziehen, anklagen: alqm pecuniae captae ('wegen Bestechung') *J.* 32; capitis, auf den Tod anklagen, d. i. heftig beschuldigen *J.* 73.

***Archĕlāus**, i, Feldherr des Mithridates in Griechenland, 86 v. Chr. vom Sulla bei Chäronea u. 85 bei Orchomenos geschlagen, floh, beim Könige des Verraths verdächtigt, i. J. 81 zum röm. Heerführer Murena *ep. Mithr.* 12.

ardĕo, si, sum, 2. in Brand sein, brennen: sulphur ardens *J.* 57; übtr. *a*) leidenschaftl. brennen, glühen: animo (im Innern) mit *infin. J.* 39; ardens in cupiditatibus *C.* 5. — *b*) v. Gegenständen, leidenschaftlich betrieben werden, Gegenstand leidenschaftlichen Strebens sein: cetera arsere *or. Lic.* 12.

ardor, ōris, *m.* brennende Hitze: solis ardores *J.* 19; haud procul ab ardoribus, von der heissen Zone *J.* 18.

arduus, 3. steil: locus *C.* 7. — 2) übtr. schwer zu unternehmen, schwierig: arduum videtur res gestas scribere *C.* 3.

ărēna (hărēna), ae, Sand *J.* 78. 79.

ărēnōsus (hărēnōsus), 3. sandig: ager *J.* 79; arenosum humi, sandiger Boden *J.* 48.

argentum, i, Silber *J.* 13. 76; Silbergeld *C.* 33 (s. aes); *J.* 62 (s. pondo).

ărĭdus, 3. trocken, dürr: humus *J.* 53; ager *J.* 90; loca *J.* 75; aridum humi, dürrer Boden *J.* 48.

***ărĭēs**, ĕtis, *m.* 'Widder', als Belagerungsmaschine, Sturmbock, Mauerbrecher, ein starker Balken mit eisenbeschlagenem Kopfe in Form eines Widderkopfes, welcher schwebend an einem horizontalen Balken unter einem Dache hing u. am hintern Ende gegen die Mauer der belagerten Stadt in Bewegung gesetzt wurde *J.* 76.

***Arĭŏbarzānēs**, is, durch Sulla seit 92 v. Chr. König des dem Mithridates abgenommenen Cappodocien, ein treuer Anhänger Roms *ep. Mithr.* 15.

***Arĭstŏnĭcus**, i, unehelicher Sohn des Königs Eumenes II. von Pergamus, wurde im Testamente seines legitimen Halbbruders Attalus III. übergangen u. dafür Rom als Erbe des pergamenischen Reichs eingesetzt *ep. Mithr.* 8.

arma, ōrum, Waffen (sowohl zum Schutze als zum Angriffe): arma atque tela, Schutz- u. Trutzwaffen, Wehr u. Waffen *C.* 42. 51. *J.* 101. 105; militaria *C.* 56; velitaria *J.* 105; arma parare *C.* 24. *J.* 43; capere *C.* 30. 33. *J.* 38. 53; sumere *J.* 21. 110. *ep. Phil.* 2; arripere *J.* 72; in armis esse *C.* 37. 51. *or. Phil.* 13; armis certare *J.* 48; armis contendere *J.* 13; arma abicere *J.* 38. 53; alqm armis exuere *J.* 88; meton. *a*) Waffenmacht, Kriegsheer: armis obsessum teneri *J.* 24. — *b*) Waffengewalt, Krieg, Kampf: civilia *or. Phil.* 10. *or. Lic.* 11; rempublicam armis recipere (magnam facere) *C.* 11. *J.* 52; Cirtam armis expugnare, durch blosse Waffengewalt, durch Sturm *J.* 23.

Arměnĭa, ae, Land in Asien zwischen dem Taurus u. Caucasus, durch den Euphrat in Armenia major u. minor getheilt *ep. Mithr.* 15; *ablat.* Armenia, von Armenien her *ep. Mithr.* 21.

***Arměnĭi**, ōrum, die Armenier *J.* 18.

armo, 1. bewaffnen: manus *J.* 107. *or. Phil.* 20; copias *J.* 13; hostis armatus *C.* 7; *subst.* armatus, i, ein Bewaffneter *C.* 18; armati inermesque *J.* 94.

***ăro**, 1. pflügen, ackern: quae homines arant, was sie durch Ackern schaffen *C.* 2.

***Arpīnum**, i, *n.* Stadt in Latium am Fibrenus unweit seiner Mündung in den Liris, Geburtsort des Marius u. Cicero *J.* 63.

***Arrētīnus**, 3. zu Arretium (jetzt *Arezzo*), einer der Zwölfstädte Etruriens, gehörig, arretinisch: ager *C.* 36.

arrĭgo, exi, ectum, 3. (rego), 'emporrichten', übtr. ermuntern, anregen, anfeuern: alqm oratione *J.* 84; animum *C.* 39. *J.* 68. 86; Etruria arrecta (est), ist aufgeregt *or. Phil.* 8.

***arrĭpĭo**, rĭpŭi, reptum, 3. (rapio), hastig ergreifen: arma *J.* 72.

***arrŏgo**, 1. aneignen, anmassen: sibi alqd *J.* 85.

ars, tis, *f.* Kunst, Wissenschaft: bona (edel) *C.* 2; übtr. *a*) die aus Uebung u. Gewöhnung hervorgegangene Hand-

lungsweise, Eigenschaft, Bestrebung, Verhalten *C.* 2. 5. 9. *J.* 22. 96; bonae artes *C.* 10. 11. *J.* 1. 4. 63; optumae *J.* 85; malae (Mittel) *C.* 3. *J.* 41; pessumae *J.* 85; Leistungen: res et artes *J.* 97; animi, geistige Leistungen *J.* 2; animi et corporis *J.* 28; iisdem artibus, mit demselben Benehmen *J.* 85; permanere in suis artibus, seinem bisherigen Verfahren treu bleiben *J.* 8; civitatem retinere in bonis artibus, bei guten Grundsätzen erhalten *J.* 85; imbutus malis artibus (Gewohnheiten) *C.* 13. — *b*) prägn. listiges Mittel, List, Rank: suis artibus temptari *J.* 48.

***Arsăcēs**, is, Arsaces der Zwölfte od. Phraates der Dritte, König der Parther *ep. Mithr.* 1.

artē, *adv.* zusammengedrängt, dicht, eng: aciem arte statuere *J.* 52; signa (die Manipeln) artius collocare *C.* 59; quam artissume ire *J.* 68. — 2) übtr. eingeschränkt, knapp: ceteris arte modum statuere, die übrigen Uebelstände auf ein beschränktes Mass setzen *J.* 45; alqm arte colere, knapp halten *J.* 85; artius habere, noch mehr einschränken *or. Lic.* 13 (erg. vos).

***artĭfex**, fĭcis, *c.* kunstfertig, Meister in etw.: homines talis negotii, in derlei Geschäften *J.* 35.

***artĭfĭcĭum**, i, Kunst, Kunstmittel *J.* 85.

artissŭmē, s. arte.

artĭus, s. arte.

***artus**, 3. eingeengt, eng: loca *ep. Mithr.* 15.

ăruspex, s. haruspex.

***arvum**, i, *n.* Saatland *J.* 90 (s. studeo).

arx, arcis, *f.* 'höchste Spitze, Höhe', insbs. befestigte Höhe, Feste, Burg: oppidi *J.* 67. — 2) Bollwerk *or. Lic.* 6; regni *J.* 56.

ascendo, di, sum, 3. (scando), emporsteigen, ersteigen, besteigen: murum *J.* 7; navim *J.* 25; equum *J.* 97; *absol. C.* 55. *J.* 94.

***ascensus**, ūs, der Aufstieg: asperior *J.* 94.

asciscо, scīvi, scītum, 3. Jemd. zu einer Gemeinschaft an sich ziehen, aufnehmen: homines sibi *C.* 24; alqm socium *C.* 47.

Āsĭa, ae, Asien *J.* 17; insbs. die röm. Provinz Asien (das ehemalige Reich des Königs von Pergamus) *or. Cott.* 7; *ep. Mithr.* 8.

***Aspar**, ăris, ein Numide *J.* 108. 112.

asper, ĕra, ĕrum, uneben, rauh: mons *C* 57; locus *C.* 7; ascensus *J.* 95; *subst.* rupe aspera = loca propter rupem aspera *C.* 59. — 2) v. d. Witterung, rauh, unfreundlich: hieme aspera, trotz der rauhen Winterzeit *J.* 37. — 3) v. Sitten, roh, wild, ungeschlacht: Gaetuli asperi incultique *J.* 18. — 4) v. Zuständen u. Verhältnissen, schwierig, drückend, misslich, gefährlich *C.* 26. 40; negotium *J.* 98; bellum *J.* 48. *or. Cott.* 10; res *C.* 52. *J.* 7. 89; dubiae atque asperae res *C.* 10; otium *J.* 41 (*sc.* quam advorsae res fuerant); spes (trübe) *C.* 20; fortuna (hart) *or. Cott.* 8; maria terraeque (gefährdet) *or. Cott.* 14; opinione asperius est, schwieriger als man glaubt *J.* 85; *subst.* magis aspera, Schwierigeres *J.* 89.

aspĕrē, *adv.* 'uneben, rauh', dah. *a*) v. Benehmen, streng *J.* 40. — *b*) v. d. Rede, kränkend, mit bittern Ausfällen *J.* 65.

aspĕrĭtās, ātis, *f.* Rauhheit, Unebenheit: loci *J.* 50; übtr. *a*) Rauhheit, Unwirthlichkeit *J.* 17. 89; locorum *J.* 75; *plur. J.* 75; belli, rohe Wildheit *J.* 29. — *b*) Schwierigkeit, Misslichkeit *J.* 92; in ea tanta asperitate, in dieser harten Bedrängniss *J.* 67.

***aspernor**, 1. verschmähen, verwerfen: alqd *C.* 3.

ass . . . s. ads . . .

astringo, s. adstringo.

***astūtĭa**, ae, Schlauheit, Verschlagenheit: *plur. C.* 26.

ăt, *conj.* beim Uebergange auf etw. von dem Vorigen Verschiedenes, aber, andrerseits aber *C.* 6. 8. 23. 31. 46. *J.* 20. 26. 28. 63. — 2) z. Anknüpfung eines Gegensatzes, aber, dagegen *C.* 41. *J.* 2. 31. 85; at contra *J.* 4. 15. 36. *or. Cott.* 1; at hi contra *C.* 12. — 3) bei Einwürfen, aber ja, aber ja doch: at enim, aber freilich *C.* 51. *or. Lep.* 18.

Athēnienses, ĭum, die Athenienser *C.* 2. 8. 51.

atque, verkürzt **ac**, *conj.* einen umfassenderen u. allgemeineren Begriff hinzufügend, und dazu, und sogar, und: dux atque imperator *J.* 1; reges atque imperatores *C.* 2; tempus atque periculum *C.* 30; intra moenia atque in sinu urbis *C.* 52. — 2) bei Uebergängen, und dazu, und zwar: atque ego *C.* 51. *J.* 4. 14. 31. 85. *or. Cott.* 9. *ep. Mithr.* 11. — 3) (= et quidem) und zwar: atque eo *J.* 31; ac maxume occulte *J.* 35; ac plerisque *J.* 92; atque doctissume *J.* 98; atque id jure *ep. Phil.* 4; atque ea *J.* 89. — 4) z. Anfügung eines berichtigenden Satzgliedes, und vielmehr, und dagegen, sondern: atque acrius instare

J. 98; u. gleichwohl, und doch *or. Lep.* 18; atque omnes idem significabant *J.* 101; ac magis, sondern vielmehr *J.* 107; ac non, und nicht vielmehr *J.* 4. — 5) als reine Copulativpartikel, Verwandtes u. Gleichartiges verbindend, und auch, und nicht minder, und: arma atque tela *C.* 42. *J.* 105; domos ac villas *C.* 12; equites ac pedites *J.* 7; honesta atque inhonesta *C.* 30; aequabilius atque constantius *C.* 2; bene ac strenue *J.* 22; unus atque alter *J.* 60. 93; alio atque alio loco *J.* 72; etiam atque etiam *J.* 85. — 6) bei Vergleichungen, wie, als: alius atque *C.* 37. *J.* 15. *ep. Pomp.* 4; aliter ac *J.* 7; aliter atque *J.* 72; pariter ac *J.* 100. 113; pariter ac si *J.* 46; par ac si *J.* 102; juxta ac *C.* 37; juxta ac si *J.* 45; haud secus atque *J.* 79. 100. 105; contra ac *C.* 60.

atqui, *conj.* nun aber, gleichwohl aber *or. Lep.* 18. *or. Lic.* 27.

ātrōcĭtās, ātis, *f.* Grässlichkeit, das Grässliche einer Sache: sceleris *C.* 22; facti *J.* 27; rei *J.* 101.

***ātrōcĭter,** *adv.* grässlich, grimmig *J.* 37.

ātrox, ōcis, grässlich, unheilvoll, furchtbar: negotium *C.* 29; res *C.* 51; bellum *J.* 5.

at-tendo, di, tum, 3. 'hinspannen', dah. auf etw. aufmerksam achten, auf etw. aufmerken: res *J.* 88; mit abhäng. Frage *C.* 53.

***attentĭus,** *adv. (compar.* v. attente), 'gespannter', dah. aufmerksamer, nachdrucksvoller: agere alqd *C.* 52.

at-tĕro, trīvi, trītum, 3. 'abreiben', übtr. aufreiben, schwächen, hart mitnehmen: opes Italiae *J.* 5; partem exercitus *J.* 85; alqm aliquantum, schwere Verluste beibringen *J.* 79; famam, schädigen *C.* 16.

attĭnĕo, tĭnŭi, tentum, 2. (teneo) aufhalten, festhalten: alqm in sollicitudine, fort und fort in Unruhe erhalten *or. Phil.* 16; alqm spe, hinhalten *J.* 108.

attingo, tĭgi, tactum, 3. (tango), 'berühren', dah. an einen Ort angrenzen: pars Mauretaniam attingit *J.* 16. — 2) feindlich, erreichen, auf Jemd. treffen: alqm 101. — 3) übtr. a) v. Vorkommnissen, treffen: alqm *or. Phil.* 12. — b) handelnd berühren d. i. sich mit etw. befassen, etw. unternehmen: bellum *J.* 44. — c) redend berühren, besprechen, erwähnen: gentes *J.* 17.

***at-trĭbŭo,** bŭi, būtum, 3. zutheilen: pecus equitibus agundum *J.* 90.

auctor, ōris, *m.* (augeo), unmittelbarer od. mittelbarer 'Förderer' einer Sache, dah. Urheber: suam culpam auctores (*sc.* culpae) ad negotia transferunt *J.* 1. — 2) Förderer, Unterstützer: tribuniciae potestatis *or. Lic.* 23; insbs. a) Rathgeber *J.* 30. *or. Lep.* 27. — b) Zustimmer: suffragia libera ab auctoribus patriciis, von der Zustimmung der Patricier unabhängig *or. Lic.* 15. — 3) Gewährsmann, Berichterstatter *C.* 23. *J.* 17.

auctōrĭtās, ātis, *f.* Gutachten, Beschluss *J.* 22. 31. *or. Phil.* 22; Genehmigung *J.* 43. — 2) Geltung, Gewicht, Ansehn: alcjus *C.* 20. 38. *J.* 13. 25. 28; auctoritas sermoni inest *C.* 40.

audācĭa, ae, Kühnheit, kühner Muth, Waglust *C.* 9. 51. 58. *J.* 7. 94. — 2) im üblen Sinne Keckheit, Verwegenheit, Vermessenheit *C.* 3. 18. 23. 32. *J.* 14; malarum rerum (zu schlechten Streichen) *C.* 52; exercitatus in audaciam (zu verwegenen Streichen) *C.* 50.

***audācĭus,** *adv. (compar.* v. audacter) kühner: aggredi *C.* 58.

audax, ācis, kühn: animus *C.* 5; im üblen Sinne, verwegen, vermessen *J.* 31.

audĕo, ausus sum, 2. wagen: quantum *or. Lep.* 20; nihil *J.* 107; mit *infin. C.* 20. *J.* 31. 63. 84; *absol.* dreist sein *or. Lep.* 20 (quam 'wie sehr'). — 2) über sich gewinnen: loco cedere *C.* 9.

audĭo, 4. hören, vernehmen: alqd ex alqo *C.* 49; audiri ab alqo *J.* 60; auditur de proelio facto *J.* 22; mit *acc. c. inf. C.* 47. *J.* 4. 21. 25. 108; mit *acc. c. partic. C.* 48. *J.* 14.

augĕo, auxi, auctum, 2. vermehren, vergrössern: exercitum *C.* 32. 51; animum *J.* 20; alcui ingenium *or. Phil.* 20; conscientiam scelerum *C.* 5; amentiam alcjus *J.* 38; licentiam *or. Lic.* 16; *pass.* augeri, zunehmen, wachsen, emporkommen: res civibus aucta *C.* 6; urbes auctae *J.* 19; alcui metus augetur *J.* 92; hostium opes auctae erant *J.* 43; omnia aucta senescunt *J.* 2; ilex aucta in altitudinem, in die Höhe geschossen *J.* 93. — 2) insbs. eine Person fördern, heben: auctus, emporgehoben *J.* 86.

augesco, ĕre (*inchoat.* v. augeo), zu wachsen beginnen: ceteris animi augescunt *J.* 34; zunehmem *or. Phil.* 6.

Aulus, i, Aulus Postumius Albinus, Legat seines Bruders, des Consul Spurius Postumius Albinus *J.* 36. 38. 39.

Aurēlĭa Orestilla, die Gattin des Catilina *C.* 15. 35.

***auris,** is, *f.* Ohr *C.* 58.

aurum, i, Gold *J.* 13. 76; auro corruptus *J.* 32.

aut, *conj.* oder (wesentlich Verschiedenes trennend) *C.* 2. 14. *J.* 1; nach vorhergehender Negation: aut arduus *C.* 3; aut astutiae *C.* 26; aut incruentam *C.* 61; aut bellum *J.* 6; aut mutandi *J.* 18; neque . . . neque . . . aut *J.* 18. 72. 74. *or. Lic.* 24; insbs. a) oder überhaupt: inopia aut aliqua necessitudo *C.* 17. — b) oder doch, oder vielmehr, oder wenigstens: aut quis moderabitur *C.* 51; primus aut in primis *J.* 6; cuncti aut magna pars *J.* 56; pax aut deditio *J.* 31; collis aut noctis auxilio *J.* 53; aut quisquam . . . potest *J.* 14. — 2) **aut . . . aut**, entweder . . . oder *C.* 33. 39. 61. *J.* 21. 23. 25; entweder . . . oder doch *J.* 109.

autem, *conj.* (lässt einen Gegensatz als blosse Verschiedenheit erscheinen) dagegen, aber *C.* 19. 43. 46. *J.* 3. 10. 14. 18. 31. 48. 90.

Autrōnĭus, i, P. Autronius Paetus, Cicero's Jugendfreund u. mit ihm Quästor 78 v. Chr. *C.* 17. 18.

auxilĭārĭus, 3. zur Hilfe dienend: equites, Reiterei der Hilfstruppen *J.* 46. 90. 100; cohortes *J.* 87. 93.

***auxilĭor**, 1. Hilfe leisten, helfen: alcui *J.* 24.

auxĭlĭum, ii, Unterstützung, Hilfe: cum suo auxilio (= assumpto suo auxilio) *J.* 65; auxilio noctis, unter dem Schutze der Nacht *J.* 53; auxilium petere ab alquo *C.* 34. *J.* 14; a pedibus *J.* 107; auxilio venire, zur Hilfe kommen *J.* 56. 81; auxilio accurrere *J.* 101; auxilio esse, Hilfe leisten, beistehen *C.* 6; *plur.* Hilfe, Hilfsmittel *or. Phil.* 13; deorum *C.* 52. *or. Cott.* 1; auxilia portare sociis *C.* 6. — 2) *plur.* auxilia, Hilfstruppen: equitum atque peditum *J.* 7; auxilia accersere *J.* 39. 84; dimittere *J.* 8.

āvārĭtĭa, ae, Habsucht: nobilitatis *J.* 13; magistratuum *J.* 43; profunda *J.* 81; aeger avaritiā *J.* 29; caecus avaritiā *J.* 80.

Āventīnus, i, der aventinische Berg in Rom, südwestl. vom palatinischen u. cälischen Hügel *J.* 31. (der erste Auszug der Plebejer auf den Aventinus 494 v. Chr. hatte das Tribunat zur Folge, der zweite i. J. 449 fand wegen der Decemvirn statt.)

āvĭdĭus, *adv.* (*compar.* v. avide), begieriger *J.* 60. *or. Phil.* 17. *or. Lep.* 19 (fecerit als *conjunct. futuri exacti*: 'wird sofort thun').

āvĭdus, 3. leidenschaftlich verlangend, begierig nach etw., mit *genit.*: imperii *J.* 6; potentiae *J.* 15; novarum rerum *J.* 19. 46; laudis *C.* 7; gloriae *J.* 63. 94; belli gerundi *J.* 35; avidissimus pacis *J.* 111.

***āvĭus**, 3. (via), abwegsam, abgelegen: itinera, Seitenmärsche *J.* 54.

āvorsus, a, um. s. avorto.

ā-vorto (averto), ti, sum, 3. abkehren, abwenden, fortwenden: arma ab hostibus *J.* 58; *pass.* averti, sich abwenden *J.* 101; *part.* avorsus, abgekehrt, im Rücken: latus proeliantibus avorsum *J.* 93. — 2) übtr. abwenden, abwendig machen: alqm *ep. Mithr.* 6; animos popularium *J.* 111; oppida ab hostibus *J.* 89; *part.* avorsus, abgeneigt: ut ingenium avorsum (= si avorsum a pace esset) flecterent *J.* 102.

āvus, i, *m.* Grossvater *J.* 9. 14. 24.

B.

Baebĭus, i, C., Volkstribum i. J. 111 v. Chr. *J.* 33. 34.

***Bălĕārĭs**, e, zu den balearischen Inseln (*Mallorca* u. *Minorca*) im Mittelmeere bei Spanien gehörig, balearisch: funditores *J.* 105.

barbărus, 3. barbarisch d. i. ausländisch, fremd (im Sinne der Römer): lingua *J.* 18; *subst.* barbarus, Barbar, Ausländer *J.* 102; *plur. C.* 19. *J.* 98. 102.

bellĭcōsus, 3. kriegsmuthig, kriegerisch: gens *C.* 40; Libyes *J.* 18.

bellĭcus, 3. zum Kriege gehörig: praeda, Kriegsbeute *J.* 41; res, Wechselfälle des Krieges *J.* 39.

***Bellĭēnus**, i, L., Prätor in Utika *J.* 104.

***bello**, 1. Krieg führen: causa bellandi *ep. Mithr.* 5.

bellum, i, (aus duellum) Krieg: Macedonicum *C.* 51. 52; Hispaniae *ep. Pomp.* 10; civile *C.* 47; intestinum *C.* 5; servile *C.* 30; maritumum *C.* 39; magnum diuturnumque *J.* 79; magnum et atrox variāque victoriā *J.* 5; asperrumum *J.* 48; grave *C.* 43; in bello *C.* 2. 9. 58. *J.* 43; belli, im Kriege *J.* 63; belli domique, im Krieg u. Frieden, daheim u. im Felde *J.* 41. *or. Cott.* 6; bellum est cum alquo *J.* 17; bellum oritur *J.* 6; desinit *J.* 83; ad bellum animum inten-

dere *J.* 43; bellum parare *J.* 75. 85; facere (alcui) *C.* 24. 26. *J.* 110; patrare *J.* 20. 75. 88; movere *C.* 30; incipere *C.* 51. *J.* 66. 80. 83; sumere *J.* 20. 62. *or. Phil.* 2; attingere *J.* 44; gerere *C.* 16. 29; agitare *J.* 109; trahere *J.* 23. 36; conficere *C.* 51. *J.* 36; componere *J.* 97. 103; ponere *J.* 112; inferre *J.* 15; alqm bello lacessere *ep. Mithr.* 10; bellum ex bello serere *or. Phil.* 7. *ep. Mithr.* 20.

bēlŭa, ae, (plumpes, unbeholfenes) Thier *C.* 1.

***bĕnĕ,** *adv. (compar.* melius, *superl.* optume), gut, gehörig: consulere *C.* 52. *J.* 92; facere *J.* 22. 85; polliceri (reichlich) *C.* 41; praedicare ('in gutem Sinne') *J.* 85; bene facere reipublicae *C.* 3; res melius gesta *J.* 92; bene factum, ruhmvolle That, Verdienst *C.* 8. *J.* 85. *or. Phil.* 4; melius habere *or. Lic.* 5; optume merere *J.* 62. — 2) glücklich: pugnare *J.* 107; res bene evenit *J.* 92.

bĕnĕfactum, i, s. bene.

bĕnĕfĭcium, i, Wohlthat, Gunsterweisung, guter Dienst *C.* 9. *J.* 104; in alqm *C.* 31; beneficia dare *C.* 6. *J.* 96; alqm beneficiis vincere *J.* 9. — 2) insbs. vom Volke verliehene Auszeichnung (durch Wahlämter), Gnadenerweis, Wahlamt: beneficia vostra *J.* 31; ante beneficia vostra *J.* 85; cum maxumo vostro beneficio (i. e. cum consulatu) *J.* 85; in maxumo vostro beneficio *J.* 85 (s. in B, 8).

***bĕnĕvŏlentĭa,** ae, Wohlwollen *J.* 103 (s. sum 2, a).

bĕnĭgnē, *adv.* gütig, freundlich, wohlwollend: respondere *J.* 11; alqm appellare *J.* 96; habere, zuvorkommend behandeln *J.* 113. — 2) reichlich: praedam ostentare *J.* 68.

bĕnĭgnĭtās, ātis, *f.* Güte, Zuvorkommenheit *J.* 103 (s. habeo, e); *J.* 104.

Bestĭa, s. Calpurnius.

bestĭa, ae, Thier (als vernunftlos) *J.* 14. 17.

***bĭdŭum,** i, (bis u. dies), Zeitraum von zwei Tagen, zwei Tage *J.* 69.

bīni, ae, a, je zwei *C.* 6. 20.

bis, *adv.* zweimal *J.* 31. *or. Cott.* 3.

***Bīthўnĭa,** ae, Landschaft Kleinasiens zwischen der Propontis u. dem schwarzen Meere *ep. Mithr.* 9.

Bocchus, i, König von Mauretanien, Schwiegervater des Jugurtha, lieferte diesen an Rom aus *J.* 19. 80. 81. 83. 101 ff.

Bŏmilcar, ăris, Vertrauter des Jugurtha, welcher, von Metellus bestochen, den Jugurtha zu ermorden versucht, von diesem aber getödtet wird *J.* 35. 49. 61. 70. 72.

bŏnum, i, *n.* s. bonus.

bŏnus, 3. gut, trefflich, tüchtig: ager bonus pecori *J.* 17; bonus consilio *J.* 7; ars *C.* 2. *J.* 1; fama *C.* 7; imperator *C.* 60; otium, edle Zeit *C.* 4; res, das Gute *J.* 1; belli meliores, Kriegserfahrnere *J.* 49; optimum factu *C.* 32, 55. 57. *J.* 107; insbs. a) im Kriege tüchtig, brav, tapfer *J.* 53; bello *J.* 13; bonus (et) ignavus *C.* 11. *J.* 57; boni malique *J.* 67; optumus quisque *J.* 92; optumus quisque armatus, alle die Tüchtigsten, welche ordentlich bewaffnet waren *C.* 59. — b) begütert, wohlhabend: inopia bonorum *J.* 86. — 2) gut, gutgesinnt, redlich, rechtschaffen: amicitia *J.* 5; voltus *C.* 10; *subst.* bonus *J.* 42. 96; boni *C.* 7. 20. *J.* 64; boni honestique *J.* 85; boni fidelesque *J.* 77; optumus quisque *C.* 2. 8. *J.* 22; insbs. für den Staat gutgesinnt, patriotisch: *subst.* boni, die, welche die bestehende Verfassung zu stützen streben, die Conservativen, Optimaten, Patrioten *C.* 19. 33. 37. *J.* 38; optimus quisque, alle angesehenen Männer der Optimatenpartei *C.* 34. — 3) gütig: boni dii *or. Phil.* 3. — 4) *subst.* **bonum,** i, *n.* das Gute: jus bonumque, Recht u. Sittlichkeit *C.* 9; bonum et aequum, Recht u. Billigkeit *J.* 15. 35; verum bonumque, Recht u. Pflicht *J.* 30; bonum honestumque, Rechtlichkeit und Ehrenhaftigkeit *J.* 8. 29. 82; pro bono facere (= bene facere) *J.* 22; *plur.* bona, gute Eigenschaften, Vorzüge: bona aut mala *J.* 73; neque bona neque mala *J.* 85; bona ingenii *J.* 108; corporis et fortunae *J.* 2; insbs. a) Vortheil, Nutzen *J.* 88 (s. contra); maxumum, Heil *C.* 43; publicum, das allgemeine Beste, das Staatswohl *C.* 38. *J.* 25; bona, Glücksumstände, Glück *C.* 31 (s. spes) *ep. Mithr.* 2; bona malaque, Wohl und Wehe *C.* 20; optima reipublicae, die dem Staate nützlichsten Künste *J.* 85. — b) *plur.* bona, Güter, Vermögen *C.* 28. 37. 58; patria *C.* 14.

brĕvis, e, kurz: vita *C.* 1; aevum *J.* 1; spatium *C.* 56. *J.* 87; brevi, in kurzem *C.* 7. 44. *J.* 2. 7. 12.

***brĕvĭter,** *adv.* 'kurz', dah. mit wenig Worten: disserere *J.* 111.

***Bruttĭus,** 3. bruttisch: ager, das Gebiet der Bruttier auf der Südspitze Italiens *C.* 42.

Brūtus, i, D. Junius, Consul i. J. 77 v. Chr. *C.* 40. *or. Lic.* 10; *plur.* Bruti *or. Lep.* 3.

C.

C. als Abkürzung = Gajus.

***Cābēra**, ae, Stadt im Pontus am Flusse Lykus, wo Mithridates 72 v. Chr. vom Lucullus geschlagen wurde *ep. Mithr.* 15.

cădāver, ĕris, *n.* (cado), Leichnam *C.* 51. 61. *J.* 101.

cădo, cĕcĭdi, cāsum, 3. 'niederfallen', dah. im Kriege fallen, umkommen *C.* 60. *J.* 54. 92. — 2) übtr. a) sich zutragen, sich ereignen, eintreten: opportuna res cecidit *C.* 20. — b) (irgendwie) ausfallen, ausschlagen: misericordia cadit in perniciem *J.* 31. — c) v. Personen, fallen, ins Verderben stürzen: pecuniā *J.* 8.

caecus, 3. blind: nudum et caecum corpus, die ungeschützte u. blinde Körperseite d. i. der Rücken *J.* 107. — 2) übtr. blind, verblendet: cupidine *J.* 25. 37; avaritiā *J.* 80.

caedēs, is, *f.* Ermordung, Mord *C.* 5. alcjus *C.* 48. *J.* 13. 31; caedem parare *C.* 32. 52; facere in alqm (veranstalten) *J.* 31; *plur. or. Lep.* 17.

caedo, cĕcĭdi, caesum, 3. 'fällen', dah. prügeln, durchbläuen: alqm *or. Lic.* 27. — 2) niederhauen, tödten: alqm *J.* 50. 58. 69. *or. Cott.* 12.

***caelātus**, 3. (*part.* v. caelo), mit erhobener Arbeit verziert: vasa *C.* 11.

caelum, i, Himmel: manus ad caelum tendere *C.* 31; clamor ad caelum fertur *J.* 60; als Gipfel des Ruhmes u. dgl.: alqm ad caelum tollere (ferre) *C.* 48. *J.* 92; virtutem (facta) ad caelum ferre *C.* 53. *J.* 53.

Caepārius (Quintus), i, aus Terracina, Mitverschworener des Catilina *C.* 46. 47. 52. 55.

***Caepĭo**, ōnis (Q. Servilius), kämpfte als Proconsul mit dem Consul C. Manlius Maximus i. J. 105 unglücklich gegen die Cimbern *J.* 114.

Caesăr, ăris, C. Julius Caesar, geb. 99 v. Chr., Triumvir mit Pompejus u. Crassus i. J. 60, nach Besiegung des Pompejus und der pompejanischen Partei dictator perpetuus i. J. 45, ermordet 44 v. Chr. *C.* 47. 49. 51. 53. 54. — 2) L. Julius Caesar Strabo, Bruder der Julia, der Mutter des Triumvir M. Antonius, bekleidete 64 v. Chr. das Consulat *C.* 17.

călămĭtās, ātis, *f.* Unglück, Bedrängniss: in calamitate esse *C.* 44; insbs. Kriegsunglück, Niederlage *C.* 39. *J.* 85.

***călămĭtōsus**, 3. unheilbringend, verderblich: incendium *C.* 48.

Călendae, s. Kalendae.

***callĭdē**, *adv.* klug, schlau: vitia sua occultare *J.* 15.

callĭdĭtās, ātis, *f.* 'Gewandtheit', dah. im üblen Sinne, Verschmitztheit, Schlauheit *J.* 107; prava *ep. Mithr.* 12.

callĭdus, 3. 'gewandt', dah. klug, schlau *J.* 38. 81. 95; facundia *or. Cott.* 4.

călo, ōnis, *m.* Trossknecht *C.* 59 (Conjectur von Dietsch für colonis); *or. Phil.* 7.

***călor**, ōris, *m.* Wärme, Hitze: *plur. J.* 17.

Calpurnĭus, i, L. Calpurnius Bestia, Consul 112 v. Chr. *J.* 27. 29. 85. — 2) L. Calpurnius Bestia, Enkel des Vorigen, Volkstribun *C.* 17. 43.

***călumnĭa**, ae, ränkevolles Verfahren, Chikane *C.* 30.

***cămĕra**, ae, gewölbte Decke, Gewölbe *C.* 55.

***Camers**, tis, ein Cameriner, Einwohner der Stadt Camerinum in Umbrien, jetzt *Camerino* im Kirchenstaate *C.* 27.

campus, i, offene Fläche, Ebene, Blachfeld *J.* 50. 57; campi patentes *J.* 101. 105; Campus *sc.* Martius, das Marsfeld in Rom in der Ebene längs des Tiber, wo ausser den Waffenübungen auch die Centuriatcomitien abgehalten wurden *C.* 26.

***cănis**, is, *m.* Hund *C.* 14.

căno, cĕcĭni, cantum, 3. 'melodische Töne hervorbringen', dah. blasen: tubicines signa canunt, lassen ertönen *J.* 99; *intrans.* v. Blasinstrumenten, ertönen: signa canunt, die Signalhörner ertönen, das Signal wird gegeben *C.* 59. *J.* 94. 99.

capesso, īvi, ītum, 3. (*desiderat.* v. capio), 'nach etw. eifrig greifen', übtr. etw. ergreifen: libertatem *or. Lic.* 2; quietem *or. Lep.* 9; rempublicam, sich des Staates mit Eifer und Ernst annehmen *C.* 52. *J.* 85.

căpĭo, cēpi, captum, 3. nehmen, ergreifen: arma *C.* 27. 30. *J.* 38. 53. *or. Phil.* 6; cibum, zu sich nehmen *J.* 91; locum, besetzen *J.* 58; locum pugnando capere, für den Kampf einnehmen *C.* 61; übtr. a) etw. vornehmen: consilium,

Entschluss fassen *C.* 16. 41. *J.* 54. 76; poenas pro alquo, Jemd. rächen *J.* 68. — b) etw. übernehmen: consulatum *J.* 63; imperia minume capiunda, am wenigsten zu begehren *J.* 3. — 2) feindl. wegnehmen, in s. eine Gewalt bringen: mortales cum pecore *J.* 20; capta militibus donare *J.* 87; rempublicam, das Staatsruder an sich reissen *C.* 5; fangen, gefangen nehmen: alqm *C.* 61. *J.* 5. 54. 65; elephantos *J.* 53; einnehmen, erobern: urbes *C.* 7. *J.* 5. 37. 77. 81; oppida *J.* 92; turres *J.* 69; summa, die Zinnen gewinnen *J.* 60; übtr. a) v. Zuständen, ergreifen: cura capit alqm *J.* 71; metus *J.* 85 (neque-neu); insolentia *J.* 40; periculum (ereilt) *J.* 51; somno capi (überwältigt werden) *J.* 99; captus, ergriffen, gefesselt: amore *C.* 15; pravis cupidinibus *J.* 1. — b) fahen, bestricken, überlisten: alqm dolis (per dolum) *C.* 14. *J.* 11, 14; capi, in die Schlingen (des Adels) fallen *J.* 85; quam (socordiam) captum ire licet, die man (wegen welcher man euch) leicht überrumpeln kann *or. Lep.* 20. — 3) empfangend nehmen: pecuniam, Bestechungen annehmen *J.* 32. 37 (vgl. pecunias accipere *J.* 40). — 4) empfangen, gewinnen, davontragen: consulatum *J.* 84 (ex victis illis spolia, 'als Waffenbeute des über sie gewonnenen Sieges'); honorem *J.* 85; magistratum *or. Lep.* 21; alqd ob bene facta *or. Phil.* 4; detrimentum (erleiden) *C.* 29. *or. Phil.* 22.

căpĭtālis, e, den Kopf od. das Leben betreffend: res, todeswürdiges Verbrechen, Capitalverbrechen *C.* 36. 52. 55.

Căpĭtōlĭum, i, *n.* der von den Tarquiniern auf d. südwestl. Gipfel des capitolinischen Hügels erbaute Tempel des Juppiter, der Juno u. Minerva, welcher am 6. Juli 83 v. Chr. abbrannte *C.* 18. 47.

Capsa, ae, jetzt *Gafsa*, phönicische Colonie im südl. Byzacium, früher den Carthagern unterthan, dann von den Römern dem Masinissa geschenkt *J.* 89. 91.

***Capsenses**, ĭum, die Einwohner von Capsa *J.* 89.

captīvus, 3. gefangen, erbeutet: ager, erobert *ep. Mithr.* 8; *subst.* captivus, Kriegsgefangener *J.* 81.

***captō**, 1. *(intens.* v. capio), 'nach etw. fahnden'; dah. eifrig nach etw. trachten, nach etw. greifen: incerta pro certis *C.* 20.

***Căpua**, ae, Hauptstadt Campaniens am Vulturnus *C.* 30.

căput, ĭtis, *n.* Kopf, Haupt: dux supra caput est, sitzt uns auf dem Nacken *C.* 52; capite censi, die besitzlosen Bürger, die kein Vermögen, sondern nur ihre Person beim Censor anzugeben hatten *J.* 86. — 2) das Leben: alqm capitis arcessere *J.* 73; capite poenas solvere *J.* 69.

carcer, ĕris, *m.* Kerker, Gefängniss *C.* 55. *J.* 31. *or. Lic.* 19.

cărĕo, ŭi, ĭtūrus, 2. von etw. frei sein, ohne etw. sein, mit *ablat.*: lubidinibus *C.* 13. — 2) sich einer Sache enthalten: luxu *or. Phil.* 11.

***cărīna**, ae, Kiel des Schiffes *J.* 18.

***carmen**, ĭnis, *n.* 'Gedicht', insbs. Weissagespruch, Weissagung: vatum *or. Phil.* 3.

cāro, carnis, *f.* Fleisch: ferina *J.* 18. 89.

***carptim**, *adv.* theilweise, in einzelnen Partieen: res gestas perscribere *C.* 4.

Carthāgĭnienses, um, die Karthager *C.* 51. *J.* 5. 79. *ep. Mithr.* 6.

Carthāgo, ĭnis, *f.* Karthago auf einer Halbinsel in Zeugitana (dem nördl. Theile des jetz. Tunis) um 888 v. Chr. von der Phönizierin Dido gegründet, i. J. 146 von P. Cornelius Scipio dem Jüngeren zerstört *C.* 10. *J.* 19. 41.

cārus, 3. 'hoch im Preise', übtr. theuer, werth, schätzbar: alcui *J.* 6. 7. 88; carus acceptusque, lieb u. werth *J.* 12. 70. 108; perfugae minume cari, an deren Erhaltung am wenigsten gelegen war *J.* 100; alqm carum habere, werth halten *J.* 10; alqd carum existumare, werthschätzen *J.* 85.

Cassĭus, i, L. Cassius Longinus, Mitverschworner des Catilina, war 66 v. Chr. mit Cicero Prätor, dann dessen Mitbewerber ums Consulat *C.* 17. 50. — 2) L. Cassius Longinus, wurde als Consul 107 v. Chr. von den Tigurinern, einer helvetischen Gaugenossenschaft, in der Nähe des Genfer See's gänzlich geschlagen und getödtet *J.* 32. 33.

***cassus**, 3, 'leer', übtr. nichtig: in cassum, ins Leere, ins Blaue hinein *or. Lic.* 11.

***castellānus**, 3. zum Castell gehörig, *subst.* Castellbewohner: iter castellanorum, Weg zu den Castellbewohnern *J.* 92.

castellum, i, auf einer Anhöhe gelegener befestigter Platz, Fort, Citadelle, Castell *J.* 92. 93; oppida castellaque *J.* 87. 89.

castra, ōrum, (vom *sing.* castrum, 'Festung'), Kriegslager, Feldlager,

Lager: castra metari *J.* 106; locare *J.* 106; facere *J.* 55; ponere *J.* 75. 91; munire J. 82. 100; movere, mit dem Lager aufbrechen, vorrücken *C.* 56. 57. *J.* 45; milites castris stativis habere *J.* 44; hiemem castris agere *ep. Pomp.* 5. — 2) Kriegsdienst: in castris, im Felde *C.* 7.

cāsus, ūs, 'das Fallen', übtr. der Fall, Sturz (in ein niedrigeres Verhältniss): ex regno in servitium *J.* 62. — 2) der eintretende Fall: uterque, die Lage in beiden Fällen *J.* 97; dah. a) zufälliges Ereigniss, Vorkommniss, Zufall *C.* 56. *J.* 1. 87; casu, durch Zufall, von Ungefähr *J.* 12. 79. — b) günstiger Zufall, günstige Gelegenheit: victoriae *J.* 25; facinoris *J.* 56; casu *J.* 67. — c) Unfall, Missgeschick, schlimme Lage *C.* 35. 40. *J.* 23; reipublicae *C.* 51; Untergang: alcjus *J.* 14. 73.

Cătăbathmos, i, die Absenkung zwischen Aegypten u. dem römischen Gebiete von Cyrenaica, jetzt *Akabah J.* 17. 19.

***cătēna**, ae, Kette: alqm in catenis habere *J.* 64.

***cătĕrva**, ae, Haufe, Schaar: flagitiorum (=hominum flagitiosorum) *C.* 14.

***cătĕrvātim**, *adv.* truppweise, schaarweise *J.* 97, 4.

Cătĭlīna, ae, L. Sergius, geb. 108 v. Chr., Quästor i. J. 77, Prätor i. J. 69, verwaltete 68 — 66 Afrika, wo er sich schändliche Erpressungen erlaubte. Von Schuldenlast gedrückt nahm er i. J. 64, als er mit seiner Bewerbung ums Consulat für das folgende Jahr gegen C. Antonius Hybrida u. M. Tullius Cicero erlegen war, seinen schon früher verfolgten Plan zu einem völligen Umsturze des Staates wieder auf. Der Consul Cicero entdeckte jedoch den ganzen Verschwörungsplan, u. Catilina wurde im März des Jahres 62 v. Chr. bei Pistoria in Etrurien mit seinen Schaaren vom Legaten M. Petrejus vernichtet.

Cāto, ōnis, M. Porcius, aus Utica, geb. 95 v. Chr., Volkstribun i. J. 62, Prätor i. J. 54, trat im Bürgerkriege auf die Seite des Pompejus u. entleibte sich in Utica nach der Schlacht bei Thapsus i. J. 46, um den Fall der Republik nicht zu überleben *C.* 52—54.

Cătŭlus, i, Q. Lutatius, Consul i. J. 78 mit M. Aemilius Lepidus, Censor 65 v. Chr. *C.* 34. 35. 49. *or. Phil.* 6. 19. *or. Lic.* 10.

causa, ae, Grund, Ursache, Veranlassung: belli *C.* 2. *J.* 20. 81; consilii *C.* 58; peccandi *C.* 16; maturandi sceleris *C.* 15; nihil causae ad impetrandum habere *J.* 14; mit folg. quominus ('Verhinderungsgrund') *C.* 51; sine causa *J.* 83; multis de causis, aus vielen Ursachen *C.* 37; qua de causa *C.* 47; ob eam causam, deshalb *J.* 65; eā causā (= ejus rei causa), deswegen *C.* 52; insbes. a) erdichteter Grund, Vorwand: causas morae facere *J.* 36. — b) *ablat.* causa, mit vorangestellt. *genit.* wegen, um ... willen: rerum causa *C.* 33; praesidii causa *C.* 49; tumulti causa *C.* 59; fidei causa ('zur Beglaubigung') *J.* 29. 85; vescendi causa *C.* 13; hortandi causa *J.* 84; itineris properandi causa *J.* 105. — 2) obwaltende Angelegenheit, Sache, um die es sich handelt *J.* 15; insbes. a) obwaltende Rechtssache: causam cognoscere, Untersuchung der Sache anstellen *C.* 42; incognitā causā, ohne vorhergegangene Untersuchung *J.* 14; causam dicere, seine Sache führen, sich verantworten (vor Gericht) *J.* 69. — b) Sache, die man verficht, das Interesse: civium *C.* 56; miserorum (s. publicus) *C.* 35.

căvĕo, cāvi, cautum, 2. auf seiner Hut sein, sich hüten, sich vorsehen: mit *accus.* (vor, gegen etw.): malum caveri potest, man kann sich vor der Gefahr hüten *J.* 67; cavendus dolus est *or. Lic.* 20; cavere ab alquo, vor, gegen Jmd. *C.* 52; ab insidiis *J.* 108; mit *infin.* *J.* 64; mit folg. ne *J.* 26. 55; mit bloss. Conjunctiv *C.* 58; *absol.* ad cavendum *C.* 26.

cēdo, cessi, cessum, 3. 'einhergehen', übtr. von Statten gehen, Erfolg haben: prospere, nach Wunsch gelingen *C.* 26. 52; secus, übel ablaufen *J.* 20. — 2) sich wegbegeben, sich zurückziehen, weichen: alcui, vor Jmd. *J.* 36; fortunae *C.* 34; loco, seine Stellung aufgeben *C.* 9; *absol.* *C.* 58. *J.* 38. 50. 51. 59.

cĕlĕbro, 1. zahlreich besuchen: forum maxume celebratum *J.* 47. — 2) (durch starken Zulauf) festlich begehen, feiern: diem *J.* 66. — 3) rühmend bekannt machen, preisen, feiern, verherrlichen: alqm *J.* 86; se remque publicam *J.* 85; res *C.* 8; virtutem in majus, mit Uebertreibung preisen *J.* 73; facta pro maxumis (s pro b) *C.* 8.

Cĕler, s. Metellus.

cĕlĕrĭtās, ātis, *f.* Schnelligkeit, Geschwindigkeit *C.* 43. *J.* 77.

cēnātus, a, um, s. coenatus.

censĕo, sŭi, sum, 2., (als Censor) schätzen, abschätzen: capite censi *J.* 86 (s. caput). — 2) der Meinung sein, dafür halten, mit *acc. c. inf. ep. Pomp.* 3; insbes. a) sich dahin aussprechen, für etw. stimmen, worauf antragen: sic

C. 53; ita *or. Phil.* 22; quid censes *J.* 31. *or. Lic.* 14; arma (auf Kampf antragen) *or. Lic.* 17; mit folg. *gerund. C.* 50. 51. 52. *J.* 15. 25; mit bloss. Conjunctiv *or. Phil.* 18; misereamini censeo ('so lautet mein Spruch') *C.* 52. — b) v. Senate, beschliessen, verordnen: mit *acc. c. inf. J.* 21.

***cēnsor**, ōris, der Censor, dessen Würde als eine sehr ehrenvolle fast ausschliesslich an Consulare übertragen wurde. Zu den Pflichten der früher auf 5, später auf 1½ Jahre gewählten Censoren gehörte die Abhaltung des Census d. i. die Aufzeichnung des Namens, Standes, Alters u. Vermögens der römischen Bürger, sowie die oberste Aufsicht über das gesammte Finanz- und Abgabenwesen des Staates u. die Ausübung des Sittenrichteramtes *C.* 23.

***centŭrĭa**, ae, Centurie, Abtheilung der röm. Legion von ursprünglich 100, später 60 Mann *J.* 91.

centŭrĭo, ōnis, Anführer einer Legionscenturie, Centurio *C.* 59. *J.* 38. 66. 93; primi pili *J.* 38.

***cēra**, ae, Wachs *J.* 4.

cerno, crēvi, crētum, 3. 'sichten, scheiden', dah. mit den Augen unterscheiden d. i. deutlich sehen, wahrnehmen, erkennen: alqm *J.* 60; mit *acc. c. inf. C.* 2. 61 (cerneres, *conjunctiv. potentialis* der Vergangenheit: 'man konnte sehen').

certāmen, ĭnis, *n.* Wettkampf, Wettstreit, Streit *C.* 39. *J.* 10; inter mortales *C.* 1; pro libertate *or. Lic.* 4; dominationis (um) *J.* 41; übtr. Wetteifer: gloriae *C.* 7. — 2) Kampf, Gefecht: cum alquo *J.* 49. 54; res venit ad certamen *J.* 13.

***certātim**, *adv.* wetteifernd *J.* 67.

certē, *adv.* sicherlich, zuverlässig, gewiss *J.* 85. *or. Lic.* 15. — 2) restringirend, doch sicherlich, wenigstens *J.* 4. 31.

1. **certō**, *adv.* mit Bestimmtheit, zuverlässig: certo scire *C.* 51. *J.* 9.

2. **certo**, 1. wettkämpfen, wetteifern, streiten: cursu cum alquo *J.* 6; divitiis *C.* 54; de virtute *C.* 9; pro sua potentia *C.* 38; certantes, wetteifernd, um die Wette *J.* 44. 94. — 2) kämpfen, streiten: armis *J.* 48; proelio *J.* 81. 88; manu *or. Cott.* 6; pro patria *C.* 58. 59; pro gloria *J.* 94. 114; de dominatione *or. Lic.* 11; maxuma vi *C.* 60. *J.* 60; *absol. J.* 44. 94.

certus, 3. festgestellt, bestimmt: dies *J.* 79. — 2) von Dingen, in Betreff deren man entschieden, gewiss ist, gewiss, sicher, unzweifelhaft: praemia *C.* 41; pestis *J.* 106; vita *or. Lep.* 6; incerta pro certis malle *C.* 17; captare *C.* 20; mutare *J.* 83; pro certo habere, für gewiss halten *C.* 52; pro certo credere *C.* 15. — 3) von dem, der in Betreff einer Sache Gewissheit hat, sicher berichtet, sicher: alqm certiorem facere, Jmd. vergewissern, benachrichtigen: de alqua re *J.* 46. 104; mit *acc. c. inf. J.* 82.

cervix, icis, *f.* Nacken *or. Lic.* 21; in cervicibus Italiae agere, Italien auf dem Nacken sein *ep. Pomp.* 4.

cētĕrum, *adv.* beim Uebergange zu einem neuen Gedanken, übrigens *C.* 17. 20. *J.* 4. 10. 13. 17. 18. 20. 22. 29. 41. *ep. Mithr.* 16. — 2) adversat., im übrigen aber, dagegen aber *C.* 51. *J.* 2. 12. 14. 15. 46. 48. 52. 55. 70. 75. 76. 83. 87. 92. 108. *or. Phil.* 6; sondern *J.* 82; ceterum etiam, ja sogar *J.* 84.

cētĕrus, 3. übrig, sonstig: multitudo *C.* 36. 43; exercitus *C.* 59. *J.* 61; cultus *C.* 13; inter ceteram planitiem, in einer sonst ebenen Gegend *J.* 92; cetera (*sc.* aqua) pluvia utebantur *J.* 89; *plur.* ceteri, die übrigen alle, die anderen: propinqui *J.* 14; animalia *C.* 1; loca *J.* 19; *subst.* ceteri *C.* 3. 6. *J.* 40. 45. 60. 76; proleptisch *C.* 44. 46; ceteri omnes *C.* 20. *J.* 74; *neutr.* cetera, das Uebrige *J.* 17. 54; de ceteris, was das Uebrige (Weitere) anlangt *J.* 26; *accus.* cetera ignarus, im übrigen *J.* 19.

Cēthēgus, i, C. Cornelius, eine der Hauptpersonen der Verschwörung des Catilina *C.* 17. 32. 43. 46 — 49. 55. — 2) P. Cornelius, Anhänger des Marius, schloss sich später an Sulla an u. gewann nach dem Tode dieses durch schlaue Gewandtheit bedeutenden Einfluss *or. Phil.* 20.

***Chalcēdōn**, ōnis, *f.* Stadt Bithyniens am Bosporus, Byzanz gegenüber *ep. Mithr.* 13.

cĭbus, i, Speise, Nahrung *J.* 18. 89; coctus *J.* 45; cibum capere *J.* 91.

cĭcātrix, trīcis, *f.* Narbe *J.* 85.

Cicĕro, ōnis, M. Tullius, der grösste röm. Redner, geb. 106 v. Chr., rettete als Consul i. J. 63 durch Aufdeckung u. Unterdrückung der Verschwörung des Catilina Rom vom Untergange *C.* 22. 24. 26 ff.

***Cilĭcĭa**, ae, die Küstenlandschaft Cicilien im südl. Kleinasien *or. Cott.* 7.

Cimbrĭcus, 3. cimbrisch: bellum, der Krieg gegen die Cimbern, welche zu Ende des zweiten Jahrhunderts vereint mit den Teutonen aus dem nördl. Deutschland in die Provinz Gallien kamen und mehrere röm. Heere schlugen, bis Marius die Teutonen i. J. 102 v. Chr. bei Aquae Sextiae (*Aix* in der *Provence*),

die Cimbern im J. 101 auf der raudischen Ebene bei Vercellae im cisalpinischen Gallien vernichtete *C.* 59; praeda *or. Lic.* 17.

Cinna, ae, L. Cornelius, Genosse des Marius im röm. Bürgerkriege, Consul in den Jahren 87—84 v. Chr. *C.* 47. *or. Phil.* 19.

circĭter, *adv.* ungefähr, gegen *C.* 55. 56. *J.* 64. 106; als *praep.* mit *accus.*: circiter horam tertiam *J.* 68; c. Kalendas *C.* 17; c. Nonas *C.* 18.

circŭĕo, s. circumeo.

circum, *adv.* ringsum *ep. Mithr.* 14. 15; als *praep.* mit *accus.*, ringsum, um . . . her, in der Umgebung, in der Umgegend von: circum murum *J.* 37; circum aedem *C.* 49; circum ea loca, in der Umgebung dieser Gegend *C.* 30; catervas (praesidia) habere circum se *C.* 14. 26.

circum-do, dĕdi, dătum, dăre, herumlegen, ringsum aufstellen: exercitum *J.* 25. — 2) mit etw. umgeben: moenia vallo atque fossa *J.* 23; collem multitudine *J.* 98.

circum-ĕo u. **circŭĕo,** īvi u. ĭi, ĭtum, īre, bei etw. reihumgehen, die Runde machen: turmas *J.* 49; vigilias *J.* 45. 100; *absol. C.* 49. *J.* 51; equo, umherreiten *C.* 59.

***circum-fĕro,** tŭli, lātum, ferre, 'rings herumtragen', dah. herumgehen lassen, herumreichen: sanguinem in pateris *C.* 22.

***circum-fundo,** fūdi, fūsum, 3. 'rings herumgiessen', übtr. *pass.* circumfundi v. Personen, rings heranströmen: hostes undique circumfusi erant *J.* 97.

***circumgrĕdĭor,** gressus sum, 3. (gradior), etw. umgehen, umringen: exercitum Armeniā (von Armenien aus) *ep. Mithr.* 21.

***circum-sĕdĕo,** sēdi, sessum, 2. umlagern: oppidum *J.* 21.

***circumspecto,** āre (*intens.* v. circumspicio), (ängstlich) sich umsehen nach etw.: omnia *J.* 72.

circumspĭcio, spexi, spectum, 3. (specio), ringsum betrachten: omnia *J.* 93; übtr. a) verlangend nach etw. sich umsehen, etw. ausfindig zu machen suchen: diem bello (lauern auf) *or. Phil.* 8. — b) beachten, erwägen *or. Cott.* 10.

circum-vĕnĭo, vēni, ventum, 4. 'herumkommen um etw.', dah. etw. rings umgeben: planities locis superioribus circumventa *J.* 68. — 2) umzingeln, einschliessen, umzingelnd überfallen, angreifen: moenia vallo fossaque *J.* 7[redacted] exercitu *J.* 57; castra multitudine *J.* 38; alqm *C.* 16. 58; a tergo (Jmd. in d. Rücken fallen) *J.* 50. 56. 97; urbes (berennen) *J.* 88; *pass.* circumveniri *J.* 53; ab equitibus *J.* 101. 103. — 3) übtr. umgarnen, bedrängen, gefährden: *pass. C.* 31. 51. 52. *or Lep.* 25. *or. Lic.* 8; insidiis *J.* 106; circumventus necessitudinibus *C.* 21; difficultatibus *J.* 7; falsis criminibus, durch ein Gewebe falscher Anschuldigungen umstrickt *C.* 34.

Cirta, ae, Hauptstadt Numidiens, jetzt *Constantine* in Algerien *J.* 21. 25. 26. 101. 102. 104.

***cis,** *praep.* mit *acc.* diesseit: cis Taurum *ep. Mithr.* 6.

cĭtĕrĭor, us, *genit.* ōris (*compar.* vom seltenen citer, tra, trum), diesseitig: Hispania (diesseit des Ebro) *C.* 19. 21. *ep. Pomp.* 9; Gallia = Gallia cisalpina *C.* 42.

cĭtŏ, *adv.* eilig, schleunig *C.* 45. *J.* 59.

cĭtus, 3. eilig, schleunig: incessus *C.* 15; speculatores undique citi, von allen Seiten heraneilend *J.* 101.

cīvīlis, e, bürgerlich, Bürger-: bellum *C.* 47; arma *or. Phil.* 10. *or. Lic.* 11; discordia *C.* 5. *J.* 78; dissensio *J.* 41; studia *J.* 5; sanguis *C.* 14; victoria, Sieg im Bürgerkriege *J.* 95; praeda, Beraubung der Bürger *or. Lep.* 24. — 2) bürgerfreundlich, populär: imperium *J.* 85.

cīvis, is, Bürger: hostes atque cives *J.* 51. 72; socii atque cives *C.* 29. 52; Mitbürger *C.* 11; nostri *C.* 25; vostri *J.* 31; sui *J.* 68.

cīvĭtās, ātis, *f.* Bürgerrecht *or. Phil.* 14; civitatem dare *or. Lep.* 12. — 2) Bürgerschaft (als politischer Verein), Staatsgemeinde, Staat *C.* 6. 7. 53. *J.* 39. 40; Rhodiorum *C.* 51; maritima *ep. Pomp.* 9; principes civitatium *C.* 40.

clādēs, is, *f.* harter Verlust, schweres Unglück, Verderben: magna *C.* 39. 51; cladem afferre alcui *C.* 58; cladi esse, zum Verderben gereichen *J.* 85. — 2) insbes. Kriegsunglück, Niederlage: exercitus *J.* 44. *or. Lep.* 5; magnam cladem facere *J.* 59; Blutbad *J.* 31.

clam, *adv.* heimlich, insgeheim *J.* 35. 61. 101. 106.

clāmor, ōris, *m.* Geschrei, insbes. Kriegsgeschrei: hostilis *J.* 58; clamorem tollere *J.* 99; maxumo clamore concurrere *C.* 60. *J.* 53; clamor oritur *J.* 57; exoritur *C.* 45; ad caelum fertur *J.* 60.

clārĭtūdo, ĭnis, *f.* Berühmtheit, Ruhm *J.* 2; in claritudinem pervenire *J.* 7.

clārus, 3. 'hell'; übtr. a) bekannt *ep. Pomp.* 6. — b) glänzend, ausgezeichnet, angesehen, berühmt: gens *C.* 55; studium *C.* 49; virtus *C.* 1 (s. habeo 1, a); homo *J.* 8. 16; clarus atque magnus, gefeiert *C.* 53. *J.* 92. — c) als Titel der Consuln, erlaucht *C.* 51.

classis, is, *f.* Bürgerklasse (nach d. Verfassung des Servius Tullius, durch welche das gesammte Volk nach dem Vermögen der Einzelnen in 6 Klassen zerfiel, von denen nur die 5 ersten zum Kriegsdienste verpflichtet u. berechtigt waren, während die sechste Klasse, die der Besitzlosen, davon ausgeschlossen blieb) *J.* 86. — 2) Flotte (nebst den darauf befindlichen Truppen) *J.* 79; classe navigare *or. Cott.* 7.

Claudĭus, s. Appius.

*1. **claudo**, sum, 3. 'hinken', übtr. schief gehen: res claudit *or. Lic.* 25.

2. **claudo**, si, sum, 3. schliessen, verschliessen: portas *J.* 67. 69; oppidum *J.* 67; clausa effringere, Schlösser u. Riegel erbrechen *J.* 12. — 2) einschliessen: claudi in tenebris *J.* 14; clausus montibus et copiis *C.* 57; alqm fame et ferro clausum tenere *J.* 38; alqm clausum obsidere *J.* 24; übtr. alqd clausum in pectore habere *C.* 10.

***clāvis**, is, *f.* Schlüssel: portarum claves adulterinae *J.* 12.

***clēmens**, ntis, mild, glimpflich: rumor clemens erat, liess die Sache in mildem Lichte erscheinen *J.* 22.

clēmentĭa, ae, Milde, Gnade *J.* 33. *or.* Lep. 1.

clĭens, tis, Schutzgenosse, Client *C.* 19. 26. 50. — 2) übh. Untergebener *J.* 71.

***clĭentēla**, ae, Schutzgenossenschaft, meton. Schutzgenossen, Clienten *J.* 85.

Cn. = Gnaeus.

***cŏ-aequo**, 1. ebenen, appla niren: montes *C.* 20.

cŏ-ălesco, lŭi, lĭtum, 3. 'zusammenwachsen', dah. v. Parteien, verschmelzen *C.* 6. *J.* 87. — 2) festwachsen, einwachsen: ilex coaluerat inter saxa *J.* 93.

***cŏ-argŭo**, gŭi, gūtum, 3. Jmd. einer Schuld überführen: alqm *C.* 47.

***cochlĕa** (cochlea), ae, Schnecke *J.* 93.

***cŏcus** (coquus), i, Koch *J.* 85.

coelum, i, s. caelum.

***coenātus**, 3. (*partic.* v. coeno), gespeist habend: statim milites coenatos esse jubet, sollten sofort Mahlzeit halten *J.* 106.

coepĭo, coepi, coeptum, 3. (nur in den *tempp. perf. act.* u. *pass.* bräuchl.), etw. anfangen, beginnen: bellum *ep. Mithr.* 13; mit *inf. act. C.* 2. 7. 10. 12. *J.* 20. 29. 35. 42. 50; mit *inf. pass. C.* 12. 51. *J.* 41. 92; bellum coeptum est *J.* 21; res agitari coepta est *J.* 27; *absol.* uti coepisti *J.* 102; uti coeperat *J.* 100. — 2) *intrans.* den Anfang nehmen, anfangen: coepit silentium *J.* 33; deditio *J.* 62; dies *J.* 91; ex virtute nobilitas (erwuchs) *J.* 85.

***coepto**, 1. (*intens.* v. coepio), anfangen, beginnen: perge, qua coeptas *or. Phil.* 16.

cŏĕrceo, cŭi, cĭtum, 2. (arceo), 'einhegen', übtr. in Schranken halten, in Ordnung halten: alqm *C.* 29; exercitum *J.* 100; genus ante ... coërcitum, das sich früher hatte zügeln lassen *J* 91.

***cōgĭto**, 1. bedenken, erwägen, mit abhäng. Frage *C.* 44.

***cognātĭo**, ōnis, *f.* Blutsfreundschaft, Verwandtschaft *J.* 111.

cognātus, 3. blutsverwandt, *subst.* Blutsverwandter *C.* 61. *J.* 9. 14. 85.

cognĭtus, a, um, s. cognosco.

***cognōmen**, ĭnis, *n.* Beiname *J.* 5.

cognosco, nōvi, nĭtum, 3. (com u. gnosco = nosco), durch sinnliche od. geistige Wahrnehmung kennen lernen, erkennen, in den *tempp. perfecti* kennen, wissen: naturam alcjus *J.* 7; mores *C.* 51; audaciam *C.* 32; causam *C.* 23; insidias *J.* 71; alqm *J.* 39. 82; alqm inimicum (als Feind) *C.* 19; alqm fortem *C.* 20; alqm sibi opportunum *J.* 46; satisfactionem veram *C.* 35; *pass.* cognosci *J.* 15; ante te cognitum (s. ante) *J.* 110; amicitia parum cognita (durchschaut) *J.* 14; *absol.* ad cognoscendum, zum besseren Verständniss *J.* 5; insbes. a) wahrnehmen, bemerken, inne werden, sehen: domos in urbium modum exaedificatas *C.* 12; insidias *J.* 49; quod ubi Mario cognitum est *J.* 60. — b) erfahren, vernehmen, wovon Kunde erhalten, hören: promissa *J.* 93; rem *C.* 41; mandata (Kenntniss nehmen von) *J.* 104; alqd ex alquo *C.* 57. *J.* 94; per alqm *C.* 41; de alqua re *J.* 73. 82. 87. (ex alquo) *J.* 73. 97; litteris cognitis *J.* 73; cognita re *J.* 52; quibus rebus cognitis, auf die Nachricht hiervon *J.* 105; cognito indicio, als er gehört, dass eine Anzeige gemacht worden sei *C* 46; mit *acc. c. inf. C.* 50. 53. *J.* 9. 56. 75; Metello cognitum erat

(= a Metello) *J.* 46; vrgl. *J.* 82. 112; mit abhäng. Frage *C.* 44. *J.* 59. — c) wiedererkennen, erkennen: inimicos *C.* 61; signa *C.* 47. — d) (gerichtlich) untersuchen: causam *C.* 42. — e) *partic.* cognitus, bekannt: alcui *J.* 19. 48; fama *J.* 84; präga. bewährt, erprobt: fides cognita re (durch die That) *C.* 35. *J.* 108.

cōgo, cōgi, cōactum, 3. (com u. ago), zusammentreiben, zusammenbringen, zusammenziehen, amicos armis *J.* 10; equites ex Latio et a sociis *J.* 95; exercitum *J.* 54. 66; in unum, zu einem Ganzen vereinigen *J.* 31. 80. — 2) 'hineinzwängen', übtr. a) in eine Lage bringen, nöthigen: alqm armis sub imperium suum *J.* 18. — b) zu einem Thun nöthigen, zwingen: alqm ad militiam *J.* 85; id res cogit, dazu zwingt die Lage der Dinge *or. Cott.* 6; mit *inf.* *J.* 44. (s. laboro); *J.* 55. 84; milites (erg. armatos intentosque esse) *J.* 100; *pass.* cogi, sich genöthigt sehen *J.* 14; mit folg. ut *J.* 91 (s. potestas); *absol.* *J.* 26; qua (sc. sedes habere) nox coëgerat *J.* 18; exercitum supplicio cogere, durch Strafen zur Pflicht zwingen *J.* 85; armis cogere, durch Waffengewalt Zwang ausüben *or. Phil.* 14; *part.* coactus, genöthigt: rerum necessitudine *J.* 48; loci difficultate *J.* 98; imperitare coactis, über gezwungen Gehorchende gebieten *J.* 102.

cŏhors, tis, *f.* Cohorte, der zehnte Theil der röm. Legion, 3 Manipeln od. 6 Centurien d. i. 300—360 Mann enthaltend *C.* 56. 59. 99; legionaria *J.* 51; Ligurum *J.* 38. 77. 100; Peligna *J.* 105; sociorum *J.* 58; auxiliaria *J.* 87. 93; praefecti cohortium *J.* 46; cohors praetoria, Leibcohorte, ein Elitecorps zum unmittelbaren Dienste in der Nähe des Feldherrn, theils aus Veteranen, theils aus jungen Leuten von vornehmer Familie und auserlesenen Reitern der Bundesgenossen bestehend *C.* 60. 61.

cŏ-hortor, 1. ermuntern, anfeuern: alqm *C.* 20. 45. *J.* 94. 101; mit folg. ut *C.* 21.

collēga, ae, Amtsgenosse *C.* 21. *J.* 37.

collibet, s. collubet.

colligo, lēgi, lectum, 3. (lego), zusammenbringen, sammeln: sarcinas *J.* 97; vasa ex tuguriis *J.* 75; illa (die Streitkräfte), quae socordiā nostrā collecta sunt *or. Phil.* 21.

collis, is, *m.* Höhenrücken, Hügel *J.* 38. 48. 54; advorso colle evadere *J.* 52.

collŏco, 1. hinstellen, wo aufstellen, postiren: suos *J.* 49; cohortes advorsum pedites *J.* 51; praesidia (Posten) *C.* 45; signa in subsidio *C.* 59; exercitum in provinciam, stationiren *J.* 61.

collŏquium, i, Besprechung, Unterredung *J.* 38; diem colloquio delegere *J.* 108; dies colloquio decretus *J.* 113; in colloquium venire *J.* 112. 113.

***colloquor**, cūtus sum, 3. sich besprechen, sich unterreden *J.* 61.

***collŭbet** (collĭbet), būit u. bĭtum est, 2. es beliebt: quae victoribus collubuissent *C.* 51.

cŏlo, cŏlŭi, cultum, 3. 'hegen u. pflegen', dah. bebauen, bearbeiten: agrum *C.* 4. — 2) verpflegen: alqm arte, knapp halten *J.* 85. — 3) geistig pflegen, auf etw. halten: artes *J.* 85; bonos mores *C.* 9; amicitiam alcjus, aufrecht halten *J.* 8. 14. — 4) (äusserlich) ehren, achtungsvoll behandeln: alqm *J.* 10.

cŏlōnia, ae, Pflanzstadt, Colonie *C.* 17. 58; veterum militum *or. Phil.* 21; Theraeon *J.* 19; Sullana *C.* 28; colonias deducere *J.* 42 (s. triumvir).

cŏlōnus, i, Pflanzbürger, Colonist *C.* 28. 59 (s. jedoch calo).

***cŏlōs** (ältere Form für color), ōris, *m.* 'Farbe', insbes. Gesichtsfarbe *C.* 15.

***cŏmes**, mĭtis, Begleiter *J.* 35.

cŏmĭtātus, ūs, Reisegesellschaft: *plur.* comitatus Allobrogum, die Allobroger mit ihrer ganzen Reisebegleitung *C.* 45.

cŏmĭtium, i, 'das Comitium' d. i. der zur Abhaltung der Volksversammlungen bestimmte Theil des Forums in Rom; dah. *plur.* comitia, Volksversammlung, Wahlversammlung, die Comitien *C.* 26. *J.* 36. 37. 44; comitia habere (abhalten) *C.* 24.

com-măcŭlo, 1. (stark) beflecken: se miscendo cum Jugurtha *J.* 102; satellites commaculati, schmachbefleckt *or. Lep.* 21.

commĕātus, ūs, Transport *or. Cott.* 7; insbes. Zufuhr, Kriegsbedarf, Proviant *C.* 58 (abunde *sc.* erit). *J.* 36. 47. 86. 90. 100; commeatum parare *J.* 28. 43; portare (fortschaffen) *J.* 46.

***com-mĕmŏro**, 1. an etw. erinnern, etw. erwähnen: facta *C.* 59.

***commendātĭo**, ōnis, *f.* Empfehlung *C.* 35.

***commendo**, 1. (mando), anempfehlen: alqm *C.* 35.

***commercĭum**, i (merx), Handelsverkehr *J.* 18.

***com-mercor,** 1. zusammenkaufen: arma *J.* 66.

com-mĭnŭo, nŭi, nūtum, 3. zerbrechen, zertrümmern: scalas *J.* 60. — 2) gänzlich entkräften, schwächen: opes civitatis *J.* 62.

***commĭnus,** *adv.* (com u. manus), handgemein, Mann gegen Mann *C.* 60.

com-mitto, mīsi, missum, 3. 'zusammenbringen', übtr. a) zur Ausführung bringen: proelium, den Kampf beginnen *C.* 60. — b) (Straffälliges) verüben, begehen: facinus *C.* 25.

***commŏdo,** 1. 'gehörig einrichten', dah. (zum Gebrauch) herleihen: testes falsos *C.* 16.

commŏdum, i, Nutzen, Vortheil, Interesse: alcjus *J.* 16. 102; commodum venit ex re *J.* 4; amicitias ex commodo aestumare, nach dem Vortheil *C.* 10; ex commodo pugnam facere, nach Bequemlichkeit, bei günstiger Gelegenheit *J.* 82.

***commŏnĕfăcĭo,** fēci, factum, 3. (commoneo u. facio), Jmd. etw. zu Gemüthe führen, an etw. (nachdrücklich) erinnern: alqm beneficii *J.* 49.

com-mŏror, 1. verweilen: paucos dies apud alqm *C.* 36; paululum *C.* 59.

com-mŏvĕo, mōvi, mōtum, 2. 'in Bewegung setzen', übtr. a) leidenschaftlich erregen: irā commotus *C.* 31. — b) betroffen machen, beunruhigen: commotus, betroffen *J.* 25. 64.

commūnĭco, 1. 'gemeinsam machen', dah. an etw. Theil nehmen lassen: causam civium cum servis *C.* 56; consilium, gemeinschaftlich berathen *C.* 18.

***commūnio,** 4. verschanzen, (durch Schanzwerk) befestigen: locos *J.* 66 (s. suus 2).

commūnis, e, gemeinschaftlich, gemeinsam: res *J.* 111; malum *J.* 64; communis omnium hostis *J.* 81; natura una et communis omnium *J.* 85; communis utriusque populi finis *J.* 79; alterum nobis cum dis commune est *C.* 1.

***commūtātĭo,** ōnis, *f.* Veränderung: commutatio incessit *J.* 13.

com-mūto, 1. verändern: ordinem (Stellung der Züge) *J.* 49. 101.

1. **com-păro,** 1. beschaffen, aufbringen, rüsten: exercitum *C.* 30. *J.* 20; his rebus comparatis, nach diesen Vorkehrungen *C.* 26; consilia legibus comparata sunt, sind uns an die Hand gegeben *C.* 51.

*2. **compăro,** 1. (compar), 'zusammenpaaren', übtr. vergleichend zusammenstellen, vergleichen: alqm cum alquo *J.* 85.

com-pĕrĭo, pĕri, pertum, 4. in Erfahrung bringen, (genau) erfahren: alqd *J.* 22; de re (sichere Nachricht erhalten) *J.* 68; mit abhäng. Frage *J.* 67. 113; haec comperta sunt *C.* 36. *J.* 39; quae postquam Metello comperta sunt *J.* 75; compertum est mit *acc. c. inf. C.* 2; *part.* compertus, gewiss, zuverlässig: alqd mihi compertum est, etw. beruht mir auf sicherer Kunde *C.* 14. 22; compertum habere, zuverlässig wissen *C.* 29. 58; narrare compertum (auf sicherer Kunde Beruhendes) *J.* 17.

compĕrior, pertus sum, 4. (Nebenform v. comperio): mit *acc. c. inf. J.* 45. 108.

compertus, a, um, s. comperio.

com-plĕo, ēvi, ētum, 2. anfüllen: omnia cruore atque luctu *C.* 51; omnia luctu atque caede *J.* 92. — 2) vollzählig machen: cohortes *C.* 56.

***complexus,** ūs, Umarmung: parentum *C.* 51.

complūres, *neutr.* complūra (selten compluria), ĭum, mehrere (d. i. gar nicht wenige), sehr viele: privati *C.* 13; nobiles *C.* 17. *J.* 8; *subst. C.* 21. 23. 39. 42.

com-pōno, pŏsŭi, pŏsĭtum, 3. zusammensetzen, zusammenfügen: genus hominum compositum est ex corpore et anima *J.* 2; exercitus compositus ex variis gentibus *J.* 18; übtr. 'etw. zu Stande bringen', dah. a) aussinnen: dolum *J.* 111; supplicia in alqm *or. Lep.* 6. — b) verabreden, abmachen: res inter se *J.* 66. — 2) zusammenbringen, vereinigen: exercitum in hibernaculis *J.* 103. — 3) 'zurechtstellen', dah. a) kunstvoll ordnen: verba *J.* 85; oratio composita, wohlgesetzt *J.* 85. — b) einrichten, ordnen: alqd recte *ep. Mithr.* 4; rebus compositis *J.* 56; rebus paratis compositisque *J.* 45. 94; *subst. part.* composita, ōrum, der geordnete Zustand *or. Lep.* 25. — c) Streitiges beilegen: bellum *J.* 97. 103. — 3) 'zusammenstellen', dah. vergleichen: dicta cum factis *J.* 48.

com-porto, 1. zusammentragen, zusammenbringen: frumentum *J.* 47; aurum domum regiam *J.* 76.

compŏsĭtē, *adv.* wohlgeordnet, in kunstgerechter Rede: disserere *C.* 52; miserari *C.* 51.

***com-prŏbo,** 1. 'begutheissen', dah. bewahrheiten, bestätigen: indicium *C.* 50.

con-cēdo, cessi, cessum, 3. 'sich ent-

fernen, abtreten', übtr. a) weichen: injuriae, unterliegen *J.* 14; naturae, dem Gesetze der Natur erliegen, sterben *J.* 14. — b) den Vorrang lassen, den Vorzug einräumen: aetati *J.* 11; facundiae *J.* 102. — 2) sich wohin entfernen, sich wohin begeben: in Armeniam *ep. Mithr.* 15; in loca *J.* 12; übtr. in ein Verhältniss sich begeben od. kommen: in paucorum dominationem *or. Lic.* 6; in paucorum potentium jus atque dicionem respublica concessit (fiel unter) *C.* 20; victi in gentem nomenque imperantium concessere (verloren sich) *J.* 18; concessere illuc (= ad illos), haben sich jenen unterworfen *or. Lic.* 7. — 3) *transit.* 'Jmd. etw. abtreten', übtr. a) etw. zugestehen, einräumen, gestatten: alcui alqd *J.* 85; impunitatem alcui *J.* 61; tempus quieti *J.* 61. — b) Jmd. zu Gunsten etw. hingeben, opfern: animam alcui *or. Coti.* 5.

***concessĭo**, ōnis, *f.* Zugeständniss, Bewilligung: Asiae *ep. Mithr.* 6.

concĭdo, cĭdi, 3. (cado), niedersinken, (im Kampfe) fallen *C.* 61. *J.* 101.

concĭo, ōnis, s. contio.

concĭto, 1. (*frequent.* v. concieo), 'nachhaltig in Bewegung setzen', dah. a) (politisch) aufwiegeln: servitia *C.* 46. — b) (gemüthlich) aufbringen, aufreizen: injuriis concitatus *J.* 35. — c) v. Zuständen, hervorrufen, erregen: turbas alcui *or. Lic.* 11.

***con-clāmo**, 1. ausrufen: mit *acc. c. inf. C.* 48.

concordĭa, ae, Eintracht, gutes Einvernehmen *C.* 9. *J.* 31; pax et concordia *or. Phil.* 5. 10. 13; concordiā parvae res crescunt *J.* 10.

Concordĭa, ae, die Göttin der Eintracht, welche am capitolinischen Berge einen i. J. 367 vom Camillus geweihten Tempel hatte *C.* 46.

concŭbĭna, ae, Kebsweib *J.* 5. 108.

concŭpisco, pīvi od. pĭi, pītum, 3. (cupio), nach etw. Begehren tragen, begehrlich sein: pecuniam *C.* 11 (concupivit aoristisch: 'pflegt Begehren zu tragen'); villam *C.* 51.

con-curro, curri (selten cŭcurri), cursum, 3. eilig zusammenkommen, von allen Seiten herbeieilen *J.* 60; ad alqm *C.* 56. *or. Phil.* 7; prägn. a) zum Kampfe aufeinanderrennen: cum infestis signis *C.* 60; magno clamore utrimque concurritur *J.* 53. — b) anstürmen, angreifen: in nostros *J.* 97; advorsis equis *J.* 59.

***con[illegible]**, cussi, cussum, 3. (quatio), 'zu[illegible]ütteln', übtr. in Bestürzung setzen, erschrecken: alqm *C.* 24.

condemno, 1. (damno), schuldig sprechen, verurtheilen: condemnari rerum capitalium ('wegen') *C.* 36; cives condemnati *C.* 51; *subst.* condemnati, die Verurtheilten *C.* 51.

conditĭo, ōnis, *f.* (condo), 'Aufstellung', dah. Stand, Lage, Loos *ep. Pomp.* 7; vitae *C.* 20; quae conditio belli foret, wie es mit dem Kriege sein würde *C.* 21; non est conditio, ist nicht der zu erwartende Zustand (d. i. was ihr zu erwarten habt) *or. Lic.* 13. — 2) aufgestellte Bedingung, Vertrag *J.* 112; aequa *J.* 79; conditionem probare *J.* 79; per conditiones, auf Grund der Friedensbedingungen *J.* 61.

***conditor**, ōris, Gründer: oppidi *J.* 89.

con-do, dĭdi, dĭtum, 3. 'zusammenthun', dah. gründen, anlegen: urbem *C.* 6. *J.* 19; oppidum *J.* 78; post conditam urbem Romam *C.* 18; Romani peste orbis terrarum conditi, deren Macht zum Verderben des Erdkreises gegründet ist *ep. Mithr.* 17; potestatem per arma, begründen *or. Lep.* 23.

con-dōno, 1. 'schenkend überlassen', dah. zum Opfer bringen, aufopfern: se vitamque suam reipublicae *J.* 79. — 2) ungestraft hingehen lassen, nachsehen: alcui scelus *J.* 27; lubidini male facta *C.* 52.

con-dūco, xi, ctum, 3. zusammenführen, zusammenziehen: milites in unum *J.* 51. — 2) in Sold nehmen, anwerben: multitudo conducta *C.* 52.

***con-fĕro**, contŭli, collātum, conferre, zusammenbringen: alqd in loca munita *J.* 90.

***confertim**, *adv.* zusammengedrängt, in geschlossenen Gliedern: se recipere *J.* 50.

confertus, 3. (*partic.* v. confercio), dichtgedrängt: confertis equis invadere *J.* 101; confertissumi hostes *C.* 60. *J.* 98.

confĭcio, fēci, fectum, 3. (facio), 'zusammenmachen', dah. zu Stande bringen, ausführen, vollenden: res *C.* 46; negotium *J.* 104; mandata *J.* 12; multa *J.* 35; bellum (gänzlich beendigen) *C.* 51. *J.* 36. 37. 114. *ep. Mithr.* 16; proelium *C.* 61. — 2) 'zusammenarbeiten', dah. aufreiben, gänzlich erschöpfen, entkräften: alqm fame *ep. Pomp.* 1; siti confici *J.* 50; confectus volneribus *J.* 60; morbo *J.* 9. 65; annis *J.* 11.

con-fīdo, fīsus sum, 3. auf etw. od. Jmd. Vertrauen haben, fest ver-

trauen, mit *dat.* od. *ablat.*: amicis *C.* 16; deis *C.* 52; Mario *J.* 112; opibus *J.* 83; mit *acc. c. inf. C.* 17. *J.* 26; *absol.* seiner Sache sicher sein *J.* 13.

***confīnis**, e, angrenzend, benachbart: alcui *J.* 41.

con-firmo, 1. 'festmachen', übtr. a) befestigen: societatem, fest abschliessen *C.* 44; civitatem, d. Bürgerrecht bestätigen *or. Phil.* 14; victorias, sichern, mit Erfolg krönen *J.* 49; opes, verstärken *C.* 32. — b) Jmd. Muth einflössen, ermuthigen: territos *J.* 38; confirmatus *J.* 33. 99; confirmato animo, nachdem er sich ermannt hatte *C.* 46; mit folg. ut, zu dem Entschlusse ermuthigen *J.* 23. — c) in d. Gesinnung befestigen: exercitum, einen besseren Geist ins Heer bringen *J.* 45. — d) versichern, betheuern: mit *acc. c. inf. J.* 33.

confĭtĕor, fessus sum, 2. (fateor), bekennen, eingestehen: alqd *J.* 85; mit *acc. c. inf. C.* 52; *subst. partic.* confessus, ein Geständiger *C.* 52.

***con-flīgo**, xi, ctum, 3. 'zusammenschlagen', dah. sich schlagen, kämpfen: cum alquo *C.* 57.

con-flo, 1. 'zusammenblasen', dah. aufhäufen, auflaufen lassen: aes alienum grande *C.* 14. 24. — 2) anstiften, erregen: invidiam alcui *C.* 49.

***con-flŭo**, xi, 3. 'zusammenfliessen', dah. zahlreich zusammenkommen, zusammenströmen: Romam *C.* 37.

con-fŏdĭo, fōdi, fossum, 3. durchbohren, niederstechen: alqm *C.* 28. 60.

***con-fŭgĭo**, fūgi, 3. wohin seine Zuflucht nehmen, sich flüchten: ad alqm *J.* 14.

***con-glŏbo**, 1. 'zusammenballen', dah. zusammendrängen, zusammenschaaren: milites *J.* 97.

***congrĕdĭor**, gressus sum, 3. (gradior), zusammenkommen, zusammentreffen *J.* 109.

congressus, ūs, das Zusammentreffen, besond. im Kampfe, der Angriff: primo congressu pelli *J.* 74; clademin congressu facere *J.* 59.

***cŏnĭcĭo** (conjĭcio), jēci, jectum, 3. (jacio), wohin werfen od. bringen: alqm in vincula *C.* 42.

con-jungo, nxi, nctum, 3. verbinden, vereinigen: si quos locus conjunxerat *J.* 97; amborum exercitu conjuncto *J.* 97; conjuncti eunt *J.* 106; übtr. a) durch ein Verhältniss verbinden: multos sibi amicitiā *J.* 7; beneficiis alcui conjunctus *J.* 14; sanguine conjunctus *J.* 10. — b) eine Verbindung schliessen: societatem amicitiamque *J.* 83.

***conjunx**, jŭgis, Ehefrau, Gattin *ep. Mithr.* 17.

conjūrātĭo, ōnis, *f.* 'eidliche Verbindung', insbes. a) Verschwörung, Complot: extra conjurationem esse *C.* 39; conjurationem aperire *C.* 40; patefacere *C.* 36. 46; indicare de conjuratione *C.* 30. 48. — b) meton. die Verschworenen: multitudo conjurationis *C.* 43; alii ex conjuratione *C.* 48; in ea conjuratione esse *C.* 23. 47.

con-jūro, 1. 'sich eidlich verbinden', insbes. ein Complot stiften, sich verschwören *or. Phil.* 6; inter se *J.* 66; contra rempublicam *C.* 18; mit *inf. C.* 52; *subst. partic.* conjuratus, ein Verschworener *C.* 52.

conl... s. coll...

connūbĭum, s. conubium.

cōnor, 1. unternehmen, versuchen: mit *inf. J.* 46. 71. *or. Phil.* 12.

***conquīro**, sīvi, sītum, 3. (quaero), zusammensuchen, zusammenbringen: pecus ex agris *J.* 75.

conscĭentĭa, ae, Bewusstsein, Erinnerung an etw.: scelerum *C.* 5. *or. Phil.* 7; delicti *J.* 27; de culpa *C.* 35; insbes. a) Gewissen: mala *J.* 62. — b) Schuldbewusstsein, böses Gewissen *C.* 15. *J.* 32. 35; alqd in conscientiam ducere *J.* 85 (s. duco 1, b).

conscĭus, 3. mitwissend um etw., mitbewusst: caedis *C.* 25; conjurationis *C.* 37; mit *dat.* der Person: alius alii tanti facinoris conscii, jeder als Mitwisser des Anderen um einen solchen Frevel *C.* 22. — 2) sich bewusst: sibi tanti sceleris *C.* 34; insbes. schuldbewusst: animus, das böse Gewissen *C.* 14; conscius sibi, ein Schuldbewusster *J.* 40.

con-scrĭbo, psi, ptum, 3. 'in eine Liste aufzeichnen', dah. Soldaten ausheben: cohortes *C.* 59. — 2) in die Senatorenliste eintragen: patres conscripti, die verordneten Väter, Bezeichnung des Senates in seiner Gesammtheit (eigentl. „Väter und Verordnete", weil der Senat aus dem Ritterstande ergänzt worden war, nachdem Tarquinius Superbus viele der Senatoren hatte ermorden lassen) *C.* 51. 52. *J.* 14. 24. *or. Phil.* 1.

***consĕcro**, 1. (sacro), weihen, widmen: Philaenis aras *J.* 79.

***con-sĕnesco**, sĕnŭi, 3. 'vergreisen', übtr. hinfällig werden, verkommen: illis omnia consenuerunt *C.* 20.

1. **con-sĕro**, sēvi, sĭtum, 3. besäen, bepflanzen: loca consita arbustis, bewachsen *J.* 48. 53.

[illegible] sĕrŭi, sertum, 3. 'zusammen[illegible]', dah. zum Kampfe aneinander[illegible]: manum (cum alquo), [illegible] kommen, handgemein [illegible] J. 49. 50; manus inter se *or.* [illegible].

con-servo, 1. unversehrt erhalten, bewahren: libertatem *C.* 6 (s. sum a); dignitatem *C.* 35.

considĕro, 1. (prüfend) anschauen, betrachten: alqm *C.* 58. — 2) übtr. in Betracht ziehen, erwägen: res atque pericula *C.* 52; mit abhäng. Frage *C.* 20. 44. 51. *or. Phil.* 13. *ep. Mithr.* 1. 16.

con-sĭdo, sēdi, sessum, 3. 'sich niedersetzen', militär., sich lagern, Posto fassen: in colle *J.* 49; sub radicibus montium *C.* 57; inter virgulta *J.* 49; prope Cirtam *J.* 21; superioribus locis *J.* 51; duum milium intervallo *J.* 106; *absol. J.* 52. 91. 98.

consĭlium, i, Berathschlagung, Berathung: nocturnum *C.* 42; dah. a) meton. 'berathende Versammlung', insbes. Kriegsrath: eorum consilium habere *J.* 62; pro consilio, vor dem Kriegsrathe *J.* 29; praesenti consilio *J.* 29. — b) Ueberlegung, Klugheit, kluge Berechnung *J.* 96. *or. Phil.* 12. *ep. Pomp.* 4; bonus consilio *J.* 7; rem consilio gerere *J.* 92; consilio providere *J.* 90; nihil consilio agitur *J.* 51. — 2) gefasster u. ertheilter Rath, dah. a) Beschluss, Entschluss, Plan, Massregel *C.* 17. 40. 47. *J.* 71; Catilinae *C.* 26. 48; caedis *C.* 18; pravum *J.* 25; nefarium *C.* 52; novum *C.* 35; publicum *or. Phil.* 6; consilium capere *C.* 16. 41. 51. *J.* 54. 76; quaerere *J.* 70; trahere ex re *J.* 98; cognoscere *C.* 41; approbare *J.* 106; consilia de republica habere *C.* 52; consilium communicare *C.* 18; aperire *C.* 22; patrare *J.* 13; dirimere *C.* 18; alqm ad consilium adducere *C.* 40; consilium est, es ist die Absicht, mit *inf. C.* 4. 53. *or. Lep.* 18. 26. *or. Phil.* 2. *ep. Mithr.* 16; mit folg. *ut J.* 85; privato consilio, durch eigene Massregeln, auf eigene Hand *C.* 29; quo consilio, in welcher Absicht *C.* 29. 44; eo consilio, in der Absicht *C.* 57; insbes. Kriegsplan *J.* 74. 88. 108. — b) Rathschlag, Rath *or. Cott.* 4; vanum *C.* 52; consilio alcjus, auf Jmds. Rath *C.* 48.

con-sisto, stĭti, 3. 'sich hinstellen', v. Truppen, Stellung nehmen, sich postiren: pro castris *J.* 53. — 2) prägn. festen Fuss fassen, zu festem Stande kommen: pro opere *J.* 92.

consĭtus, a, um, s. consero.

conspectus, ūs, 'das Ansichtigwerden', dah. Anblick: conspectum alcjus fugere, Jmds. persönlicher Begegnung ausweichen *J.* 86; e conspectu abire, sich dem Anblicke der Menschen entziehen *J.* 68; in conspectu hostium, im Angesicht der Feinde *J.* 100.

conspĭcio, spexi, spectum, 3. (specio), den Blick auf etw. richten, prägn. *pass.* conspici, die Blicke auf sich ziehen *C.* 7. — 2) zu Gesicht bekommen, ansichtig werden: alqm *C.* 40.

***conspĭcor**, 1. ansichtig werden, erblicken *J.* 49 (erg. hostes).

***constantius**, *adv.* (*compar.* v. constanter), stätiger, unwandelbarer: res aequabilius atque constantius sese habent, haben einen sich mehr gleich bleibenden Gang u. mehr Bestand *C.* 2.

***constantĭa**, ae, 'feste Haltung', dah. vom Charakter, unerschütterliche Festigkeit *C.* 54.

con-sterno, strāvi, strātum, 3. bestreuen, bedecken: omnia constrata telis (erant) *J.* 101; maria (*sc.* molibus injectis), aufdämmen *C.* 13.

constĭtŭo, ŭi, ūtum, 3. (statuo), 'hinstellen', militär. a) aufstellen: cohortes in fronte *C.* 59. — b) Halt machen lassen: agmen paulisper *J.* 49. — 2) übtr. a) begründen: majestatem *J.* 31. — b) festsetzen, bestimmen: singulis fines imperii *J.* 12; quae utilia visa *J.* 111; diem (negotio) *J.* 13. 93; noctem *C.* 45; tempus et locum *J.* 113; iter, verabreden *J.* 81; *absol.* die Bestimmung treffen: in diem tertium *J.* 66. — c) beschliessen: mit *inf. C.* 26. 28; mit folg. *ut C.* 43; *absol.* uti constituerat *J.* 29.

con-sto, stĭti, stātum, 1. 'unbeweglich dastehen', übtr. feststehen, gewiss sein: constat mihi, es ist mir gewiss, die Ansicht steht mir fest, mit *acc. c. inf. C.* 53; parum constabat (*sc.* patribus), sie wussten nicht recht *J.* 30.

constrātus, a, um, s. consterno.

***con-strŭo**, xi, ctum, 3. 'beschichten', dah. überbauen: maria (*sc.* molibus injectis) *C.* 13.

***consuēfăcio**, fēci, factum, 3. (consueo u. facio), an etw. gewöhnen: alqm mit *inf. J.* 80.

consuesco, ēvi, ētum, 3. gewohnt werden, sich gewöhnen, *perfect.* consuevi, gewohnt sein, pflegen: mit *inf. J.* 47; *absol.* uti consueverat *J.* 82. 84; impersonell: sicut fieri consuevit *C.* 22; *part.* consuetus, a) medial, an etw. gewöhnt *J.* 50 (verb. eā mit evadere). — b) passiv, gewohnt: lubido *J.* 15;

alqd consuetum habere, sich an etw. gewöhnt haben *J.* 85. 100.

consuētūdo, ĭnis, *f.* Gewohnheit: ex consuetudine, nach Gewohnheit *J.* 71; pro mea consuetudine *C.* 35; consuetudine, in Folge der Gewohnheit *J.* 31. — 2) vertrauter Umgang: stupri, unzüchtiges Liebesverhältniss *C.* 23.

consul, sŭlis, Consul: designatus *C.* 50. 51. *J.* 43; alqm consulem declarare *C.* 24. *J.* 27; consulem fieri *J.* 82. 84. 85. 114; die Namen der consules ordinarii zur Bezeichnung des Jahres *C.* 17. 18. 38.

consŭlāris, e, consularisch: imperium *C.* 55; *subst.* consularis, gewesener Consul, Consular *C.* 34. 53. *J.* 25.

consŭlātus, ūs, Consulamt, Consulat *C.* 26. *J.* 4. *plur. J.* 31. 85; consulatum petere *C.* 16. 18. 21. *J.* 64. 65; appetere *J.* 63; mandare alcui *C.* 23. *J.* 73; adipisci *C.* 23. *or. Phil.* 4; capere *J.* 63. 84; gerere *J.* 35.

consŭlo, sŭlŭi, sultum, 3. zu Rathe gehen, Ueberlegung anstellen, überlegen: consulto opus est, Ueberlegung ist nöthig *C.* 1; insbes. a) consulere alcui, Jmd. berathen, für Jmd. sorgen, ihm helfen, auf Jmd. od. etw. bedacht sein: civibus *C.* 33; militibus *J.* 98 (s. manus b); vadibus *J.* 35; ambobus *J.* 112; sibi *J.* 62. 83. *ep. Pomp.* 8; reipublicae *C.* 37. *or. Cott.* 13; regno *J.* 14. 24; (auf seinen Thron bedacht sein) *J.* 35. 83; irae, Rechnung tragen *C.* 51; dignitati, auf die Forderung der Ehre Rücksicht nehmen *J.* 33. — b) consulere alqm, zu Rathe ziehen, insbes. den Senat befragen, die Senatoren ihre Ansicht aussprechen lassen: senatum (de re) *J.* 15. 28. 39. 62; *absol.* consulente Cicerone *C.* 48. — 2) prägn. sich berathen, beschliessen, Beschluss fassen, Massregeln ergreifen: in alqm *J.* 13; de alquo *C.* 51. *J.* 25; de negotiis *J.* 105; alqd occulte *C.* 52; quae reges . . . male consuluere, worüber . . . sich übel berathen haben *C.* 51; *absol.* bene *C.* 52. *J.* 92; de uxore potuit honestius consuli (näml. ab eo), in Betreff der Frauen (seiner ehelichen Verhältnisse) hätte er sich anständiger berathen können *J.* 95.

***consultātio,** ōnis, *f.* Berathung *J.* 27.

1. **consultō,** *adv.*, s. consultum.

2. **consulto,** 1. (*intens.* v. consulo), berathschlagen, zu Rathe gehen, erwägen: de rebus *C.* 51; mit abhäng. Frage *C.* 52. — 2) Rath schaffen, Sorge tragen für etw.: reipublicae *C.* 6.

consultor, ōris, Rathgeber, Berather *J.* 85. 103. *or. Phil.* 1; appositiv zu *feminin. J.* 64.

consultum, i, Verhandlung, Beschluss *J.* 11. 108; senati, (vollgültiger durch Beistimmung der Volkstribunen sanctionirter) Senatsbeschluss *C.* 42; consulto, mit Absicht, absichtlich, geflissentlich *J.* 60. 64. 92.

con-sūmo, sumpsi, sumptum, 3. 'verbrauchend wegnehmen', dah. aufbrauchen, aufwenden: opes *ep. Pomp.* 2; rem familiarem *ep. Pomp.* 9; multam orationem, viel Worte verschwenden *J.* 25. — 2) v. d. Zeit verbringen, *pass.* verstreichen *J.* 93. 98; insbes. unnütz verstreichen: multis diebus per dubitationem consumptis *J.* 62. — 3) prägn. a) durchbringen, verprassen: *absol. C.* 12. — b) aufreiben, wegraffen: alqm *or. Lep.* 5.

***contactus,** ūs, 'Berührung', übtr. Ansteckung, verderblicher Einfluss *or. Phil.* 9.

***contāgio,** onis, *f.* 'Berührung', übtr. Ansteckung, ansteckendes Beispiel *C.* 10.

con-temno, tempsi, temptum, 3. nicht beachten, unbeachtet lassen, missachten: alqm *J.* 85. *or. Lep.* 24; honores *J.* 85; imperium *J.* 14; verba *C.* 52; jussa *J.* 31; novitatem alcjus *J.* 85; *part.* contemptus, verachtet *J.* 14. *or. Phil.* 3. — 2) prägn. sich geringschätzig äussern über etw., etw. als nicht beachtenswerth darstellen: dicta *J.* 15.

***contemptor,** ōris, Geringschätzer: animus, Alles geringschätzender Stolz *J.* 64.

con-tendo, tendi, tentum, 3. 'anspannen', übtr. a) sich anstrengen, seine Kräfte aufbieten: dolis atque fallaciis *C.* 11. — b) 'sich beeilen', dah. schleunig aufbrechen, wohin eilen: in castra *C.* 36; Romam *J.* 13. — c) mit Jmd. sich messen, wetteifern, kämpfen: cum alquo probitate *J.* 4; cum legionibus parva manu *C.* 53; armis *J.* 13.

contentĭo, ōnis, *f.* Wettstreit, Streit, Kampf *C.* 34. 38. *J.* 5.

***con-tĕro,** trīvi, trītum, 3. 'zerreiben', übtr. eine Zeit hinbringen, verbringen: otium socordiā *C.* 4.

***continentia,** ae, 'das Ansichhalten', dah. Selbstbeherrschung *C.* 2.

contĭnĕo, tĭnŭi, tentum, 2. (teneo), 'zusammenhalten', übtr. zurückhalten, enthalten: animum a lubidine *J.* 15.

contĭnŭo, 1. 'zusammenhangend machen', dah. an einander fügen, an einander reihen: domos *C.* 20. — 2) 'ununterbrochen fortsetzen', dah. v. Aemtern, (auch das folgende Jahr) fortführen, fortbehalten: magistratum *J.* 37.

contĭo, ōnis, *f.* (aus conventio), Versammlung des Volkes od. Heeres: contionem advocare *C.* 57. *J.* 33. 84; habere *C.* 43; pro contione alqm laudare *J.* 8; contionibus populum hortari *J.* 30; alqm omnibus contionibus capitis arcessere *J.* 73.

contrā, *adv.* 'gegenüber', dah. a) dagegen, im Gegentheil *C.* 20. *J.* 1. 97; at contra *C.* 12. *J.* 4. 15. 36. *or. Cott.* 1; sed contra *or. Phil.* 1; contra ac, anders als *C.* 60; quid boni aut contra esset, was vortheilhaft oder das Gegentheil sei *J.* 88; quod contra est, aber gerade das Gegentheil ist der Fall *J.* 85. — b) feindl., entgegen: contra ferire *J.* 50. — 2) *praep.* mit *accus.*: a) im Widerspruch mit, gegen, wider: contra faciem *J.* 46; contra naturam *C.* 2; contra opinionem *J.* 75; contra spem *J.* 88; nuntius contra spem (wider Erwartung, anders als er gehofft hatte) *J.* 28; contra imperium *C.* 9; contra jus fasque *C.* 15; contra jus belli *J.* 91; contra aetatem, ungeachtet meiner Jugend *ep. Pomp.* 1; contra decus regium, wider alle königliche Würde *J.* 33. 72; mihi videtur contra ea (= quod contra ea est), mir scheint das Gegentheil richtig *J.* 85. — b) feindlich, gegen: conjurare contra rempublicam *C.* 18; facere contra rempublicam (Hochverrath begehen) *C.* 50. 51; arma capere contra patriam *C.* 33; certare (pugnare) contra alqm *C.* 59. *J.* 97; contra verum niti *J.* 35; firmus contra pericula *J.* 28; munitus contra jus *J.* 33; contra ea (haec), gegen diese Angriffe *J.* 57. 76; nuntios mittere contra postulata, mit Einwendungen gegen *J.* 83; venire contra inceptum, zur Hintertreibung des Vorhabens *J.* 25.

con-trăho, xi, ctum, 3. zusammenziehen: milites in unum (auf einen Punkt) *J.* 98; maria, einengen *C.* 13. — 2) übtr. v. Uebeln, herbeiführen: haec socordia nostra contracta sunt *or. Cott.* 8; rabie contracta (*acc. plur.*) tolerare *or. Lep.* 19.

***con-trĕmisco**, trĕmŭi, 3. erzittern, erbeben: metu *J.* 114.

***contrōversĭa**, ae, Streitigkeit, Streitfrage *J.* 21.

***contŭbernium**, i, (taberna), 'Zeltgenossenschaft', dah. im weiteren Sinne der nähere Verkehr der vornehmen jungen Römer mit dem Feldherrn, die sich zu ihrer militärischen Ausbildung freiwillig an ihn angeschlossen hatten: contubernio patris militare, im Gefolge (in der Suite) des Vaters *J.* 64.

contŭmēlĭa, ae, Ehrenkränkung, Beschimpfung, Schmach *J.* 58. 82; contumeliam alcui imponere *C.* 48; *plur. C.* 35. *J.* 65. *or. Lep.* 19.

contŭmēlĭōsus, 3. ehrenrührig, schmachvoll: dicta *J.* 20; contumeliosum est in alqm ('für') *J.* 65 (in eos = in equites Romanos).

***con-tundo**, tŭdi, tūsum, 3. 'zerstossen', übtr. brechen, schwächen: opes contusae sunt *J.* 43.

con-turbo, 1. in Unordnung bringen, in Verwirrung bringen: ordines *J.* 50; conturbatis omnibus, bei der allgemeinen Verwirrung *J.* 98; neque minus hostibus conturbatis (neque = und zwar nicht), da nämlich d. Feinde in nicht geringerer Verwirrung waren *J.* 98. — 2) übtr. verwirren, zerrütten: rempublicam *C.* 37. 48; rem, den ganzen Handel verrücken *J.* 79.

cōnŭbĭum, i, Eheverbindung *J.* 18. 78.

***convĕnae**, ārum, *m.* zusammengelaufenes Volk *ep. Mithr.* 17.

con-vĕnio, vēni, ventum, 4. zusammenkommen, sich versammeln *C.* 18. 20; in locum *J.* 81; in una moenia *C.* 6; in unum *J.* 11; eo *C.* 17; alqm, mit Jmd. zufällig od. absichtlich zusammenkommen, zusammentreffen *C.* 44. *J.* 25. — 2) übtr. 'zusammenpassen', dah. a) sich passen: labor viris convenit *J.* 85; qui convenit, wie lässt es sich vereinen *C.* 51. — b) alqd convenit, etw. kommt durch Uebereinkunft zu Stande, man einigt sich über etw.: pax convenit *J.* 38; pax conventa (= quae convenerat), vereinbart *J.* 112; omnia conventura, man werde sich über Alles vergleichen *J.* 83; unpersönl. uti convenerat, wie man übereingekommen war *J.* 39.

conventus, ūs, Zusammenkunft *C.* 30; primo conventu, bei der ersten Zusammenkunft *J.* 12; metonym. Versammlung *J.* 30; conventum dimittere *C.* 21.

converto, s. convorto.

con-vinco, vīci, victum, 3. 'ersiegen', dah. Jmd. einer Schuld (siegreich, völlig) überführen: indicio alcjus convinci *C.* 52; homines facinoris convicti *C.* 51.

convīvium, i, Gastgebot, Gast-

mahl *C.* 7. *J.* 85; gratiam quaerere conviviis, durch Volksbewirthungen *J.* 4.

con-vŏco, 1. zusammenrufen, versammeln: omnes in unum *C.* 17; principes *C.* 27; senatum *C.* 50.

con-verto (converto), vorti, vorsum, 3. umkehren, umwenden: equum *J.* 58; dah. a) wohin wenden, richten: os in alqm *J.* 85; arma huc *ep. Mithr.* 17; vim suam in alqm *or. Lic.* 5. — b) übtr. umändern, umwandeln: praemia in perniciem *J.* 70; lingua convorsa est *J.* 78; rerum natura convorsa est *or. Phil.* 13; animus convorsus est *J.* 29. — 2) reflex. sich wohin wenden: ad pedites *J.* 101; in regnum suum, umkehren *J.* 20; dah. übtr. sich in etw. verkehren, in etw. umschlagen: imperium convortit in dominationem *C.* 6; mansuetudo in miseriam *C.* 52 (s. 1. ne).

cŏŏpertus, a, um, s. copertus.

***cŏ-ŏrĭor,** ortus sum, 4. sich erheben, losbrechen: ventus coortus *J.* 79.

cŏpertus, 3. (aus coopertus, *part.* v. cooperio), 'ringsbedeckt', übtr. überschüttet, umringt: miseriis *J.* 14; flagitiis atque facinoribus (versunken in) *C.* 23.

cŏpĭa, ae, (com u. ops), hinlänglicher Vorrath, Fülle, Menge *C.* 11. rerum *C.* 2; *plur.* Mittel: parvae *C.* 53; rex copiis potens *J.* 14; prägn. Vermögen, Reichthum *C.* 35; alcui omnes copiae in usu cotidiano sunt, Jmds. Reichthum besteht in dem, was er zum täglichen Bedarf u. zur Bekleidung braucht *C.* 48. — 2) v. lebend. Wesen, Masse, Anzahl: latronum *C.* 28; militum *J.* 44; tubicinum *J.* 93; necessariorum *J.* 103; servitiorum (cujus, 'wovon, von welcher Gattung') *C.* 56; insbes. Truppenmasse, Mannschaft *C.* 56. 61; *plur.* copiae, Truppen, Streitkräfte *C.* 7. 59. 60. *J.* 103; magnae *C.* 56; parvae *C.* 53; pedestres *J.* 49. 52; copias parare *J.* 21. 39. 48; armare *J.* 13. — 3) Macht etwas zu erlangen, Gelegenheit: populo nunquam ea copia fuit, das Volk hatte nie dieses Glück (näml. so vorzügliche Schriftsteller zu erlangen) *C.* 8; copiam pugnandi facere, Gelegenheit zum Kampfe bieten *J.* 52. 56. 82: copiā factā (*sc.* mittendorum legatorum), nach erhaltener Erlaubniss *J.* 102; alicui eadem copia fit, wird das Gleiche gewährt *J.* 83; habere copiam rei, Gelegenheit zu etw. haben: societatis conjungundae *J.* 83; alicujus, Jmd. in seiner Gewalt haben *J.* 111; copia est (Gelegenheit bietet sich dar, es ist möglich zu ...): memorandi *C.* 51; emundi *J.* 18; feriundi *J.* 50; fallundi *J.* 61; alcjus appellandi *J.* 22; mit *infin. C.* 17; ex copia rerum od. bloss ex copia, nach den sich darbietenden Möglichkeiten, der Lage der Dinge gemäss *J.* 39. 54. 76. 98; pro rei copia *J.* 90; locis ex copia maxume idoneis, nach der Beschaffenheit, welche sich darbot *J.* 76.

***cŏquo,** xi, ctum, 3. kochen: cibus coctus *J.* 45.

cŏquus, i, s. cocus.

cōram, *praep.* mit *ablat.*, in Gegenwart von, vor *J.* 9. 109.

cŏrĭum, i, dickes Fell, Leder *J.* 91. 94.

Cornēlĭus, 3. Bezeichnung eines der wichtigsten römischen Geschlechter: *plur.* Cornelii *C.* 47. 55; insbes. a) C. Cornelius, röm. Ritter u. Mitverschworener des Catilina *C.* 17. 28. — b) ein Schreiber zur Zeit des Sulla *or. Lep.* 17.

***cornĭcen,** cĭnis, *m.* (cornu u. cano), Hornbläser, Hornist *J.* 93.

***Cornĭfĭcĭus,** i, Q., bewarb sich zugleich mit Cicero um das Consulat *C.* 47.

***cornu,** ūs, *n.* 'Gehörn, Horn', übtr. Flügel des aufgestellten Heeres *J.* 49.

corpus, ŏris, *n.* Körper, Leib: corporis bona *J.* 2; nudum et caecum corpus (s. caecus) *J.* 107; insbes. a) Leichnam *C.* 61; occisorum corpora *J.* 94. — b) umschreibend, Person *C.* 33; per nostra corpora, mit Daransetzung unsrer eigenen Person *ep. Mithr.* 16.

corrĭgo, rexi, rectum, 3. (rego), 'gerade richten', übtr. a) zurechtweisen, bessern: re corrigi, durch Erfahrung gewitzigt werden *C.* 52. — b) wieder gut machen, ausgleichen: temeritatem *J.* 94; delicta, Gebrechen heilen *J.* 3.

***corrĭpĭo,** rĭpŭi, reptum, 3. (rapio), 'anpacken', dah. sich einer Sache gewaltsam bemächtigen, sich etw. aneignen: fasces *C.* 18.

cor-rumpo, rūpi, ruptum, 3. 'ganz zerreissen', dah. verderben, vernichten: pabulum et fontes *J.* 55; oppida igni *J.* 92; vineas igni aut lapidibus *J.* 92; domum et semet igni, verbrennen *J.* 76; opportunitates, vereiteln *C.* 43; res familiares, mit dem Vermögen herunterkommen *J.* 64; se suasque spes, sich und seinen Aussichten schaden *J.* 33; nomen, verfälschen *J.* 18; nobilitatem acceptam, entehren *J.* 85; consilium publicum, schlechte Massnahmen veranlassen *or. Phil.* 6; opes corruptae, verkommene *or. Lep.* 20; res corrupta, schlecht gelöste Aufgabe *J.* 79. — 2) verderben, verführen: alqm *J.* 39; luxu *C.* 53. *J.* 6;

superbia corruptus *J.* 85; animus ab iuuentā corruptus *J.* 31; aetas ambitione corrupta tenetur (s. teneo) *C.* 3; *part.* corruptus als Adject., (moralisch) verdorben, verderbt: civitas *C.* 14; mores *C.* 5. 11; homines corruptissumi *or. Phil.* 7; insbes. (durch Geld) bestechen: alqm *J.* 29. 38; pecuniā *J.* 34; auro *J.* 32; donis *J.* 97. 102.

cŏtīdiānus (quotidianus), 3. täglich: usus *C.* 14. 48.

cŏtīdiē (quotidie), *adv.* täglich *J.* 45. 91.

Cotta, ae, L. Aurelius, Consul i. J. 65 v. Chr. *C.* 18. — 2) C. Aurelius, ging 91 v. Chr. ins Exil, als eine Untersuchung gegen diejenigen beantragt wurde, durch deren Schuld der Bundesgenossenkrieg veranlasst worden sei. Im Jahre 82 kehrte er mit Sulla nach Rom zurück, wurde im J. 75 Consul u. ging nach Ablauf seines Amtsjahres als Proconsul nach Gallien, wo er starb *or. Cott.* 10. *or. Lic.* 8. — 3) M. Aurelius, Bruder des Vorigen, Consul i. J. 74, wurde vom Mithridates bei Chalcedon zu Wasser u. zu Lande besiegt *ep. Mithr.* 13.

Crassus, i, M. Licinius Crassus Dives, Besieger des Spartacus im Sklavenkriege 71 v. Chr., Consul mit Pompejus i. J. 70, schloss 60 v. Chr. mit Pompejus u. Cäsar das Triumvirat u. fiel i. J. 54 im Kampfe gegen die Parther *C.* 17. 19. 47. 48.

crēber, bra, brum, dicht nebeneinander, häufig: ignes *J.* 98. 106; vigiliae *J.* 45. — 2) häufig, fortgesetzt: impetus *J.* 50.

crēdĭbĭlis, e, glaublich, glaubhaft: alcui *C.* 13; supra quam cuiquam credibile est *C.* 5.

crēdĭtum, i, *n.* s. credo.

crēdo, dĭdi, dĭtum, 3. '(zur Obhut) übergeben, anvertrauen', insbes. als Darlehn anvertrauen, darleihen; *subst. part.* creditum, i, Darlehn *C.* 25. — 2) Vertrauen schenken, vertrauen, trauen: virtuti alcjus *J.* 74. 106; neque loco neque homini *C.* 31. *J.* 72. — 3) Glauben beimessen, für wahr halten: alqd *J.* 107; falsum pro vero *C.* 51; de alquo *C.* 31. *or. Lep.* 1; dah. a) im Allg. glauben, dafürhalten: mit *acc. c. inf. C.* 17. 23. 24. *J.* 4. 36. 46. 85. 92; pro certo creditur *C.* 15; absol. u. parenthet. credo, glaub' ich, vermuthlich, wohl *C.* 52. *J.* 90. — b) mit Prädicatsaccusativ, wofürhalten: alqm idoneum *C.* 39; se munitum *J.* 75; se proditum *J.* 106.

crĕo, 1. 'schaffen', insbes. eine Behörde erwählen *J.* 40; creati pro jure vestro ('zur Beschützung eurer Rechte') *or. Lic.* 4.

cresco, crēvi, crētum, 3. wachsen, zunehmen: crescit potentia *C.* 39; fuga atque formido latius *J.* 55; cupido *C.* 10; flamma in pectore *J.* 4; licentia *C.* 51; opes *C.* 17. — 2) insbes. an Macht u. Ansehn wachsen, emporkommen, sich heben: crescit civitas *C.* 7. 51; regnum *J.* 14; respublica *C.* 10; homo magis magisque *J.* 6; malo reipublicae *C.* 51; concordiā parvae res crescunt *J.* 10.

***Crētenses**, ĭum, die Cretenser *ep. Mithr.* 10.

***Crētĭcus**, 3. cretisch, *subst.* als Beiname des Metellus wegen der Unterwerfung Creta's i. J. 69 v. Chr. *C.* 30.

***crīmen**, ĭnis, *n.* Beschuldigung, Anklage: falsis criminibus circumventus *C.* 34.

crīmĭnor, 1. 'beschuldigen', dah. verunglimpfen, verleumden: alqm *C.* 38. *or. Lic.* 17. — 2) sich beschweren, sich beklagen: mit *acc. c. inf. J.* 79.

***crīmĭnōse**, *adv.* verunglimpfend, verleumderisch, gehässig: de bello loqui *J.* 64.

***Crŏtōnĭensis**, e, aus Croton, einer Stadt am tarentinischen Meerbusen, jetzt *Crotone* in Calabrien *C.* 44.

crŭcĭātus, ūs, martervolle Strafe, Qual *C.* 51. *J.* 70; corporis *J.* 24.

crūdēlis, e, unbarmherzig, schonungslos, grausam *C.* 16. 31; imperium *C.* 10. 19; facinus *C.* 11. 52. *J.* 30; incendium *C.* 48; sententia *C.* 51.

crūdēlĭtās, ātis, *f.* schonungslose Härte, Grausamkeit *C.* 10. 33. 51.

***crūdēlĭter**, *adv.* mit schonungsloser Härte, mit Grausamkeit: victoriam exercere *C.* 58.

***crŭento**, 1. mit Blut beflecken: gladium *J.* 101.

crŭentus, 3. blutbefleckt: manus *J.* 31. — 2) mit Blutvergiessen verbunden, blutig: victoria *C.* 38; annus bello civili *C.* 47.

***crŭor**, ōris, *m.* (gewaltsam vergossenes) Blut *C.* 51.

***crux**, crŭcis, *f.* Marterholz, Kreuz: alqm in crucem agere *J.* 14.

culpa, ae, Verschuldung, Schuld *J.* 24. 94; conscientia de culpa *C.* 35; a culpa vacuus *C.* 14; culpam suam ad negotia transferre *J.* 1.

cultor, ōris, 'Abwarter, Pfleger', dah. Landbebauer, Pflanzer *J.* 46. 48. — 2) Bewohner: terrae *J.* 17. — 3) Liebhaber, Freund von etw.: exercitus agri ac pecoris magis quam belli cultor ('welches mehr Sinn hatte für') *J.* 54.

cultus, ūs, 'Abwartung, Pflege', dah. Anpflanzung, Anbau: vastus ab natura et humano cultu, wüst von Natur und ohne Anbau durch Menschenhand *J.* 48. — 2) die auf das äussere Leben gerichtete Pflege, Lebenseinrichtung, Lebensweise *J.* 78; alqm eodem cultu quo liberos suos habere, auf gleichem Fusse mit seinen Kindern erziehen *J.* 5; concret: cultus pueritiae, zur Ausstattung der königlichen Knaben Gehöriges *J.* 75; prägn. Ueppigkeit, Gepränge: regius *C.* 37; concret: üppige Genüsse *C.* 13. — 3) die auf den äussern Schmuck gerichtete Pflege, insbes. Aufzug, Kleidung *C.* 48 (s. copia); miserabilis *J.* 33. — 4) Pflege des Geistes, Ausbildung, Bildung *J.* 95.

1. **cum**, *praep.* mit *abl.* z. Ang. des Zusammenseins, der Begleitung, mit, zusammen mit, nebst: mortales cum pecore capere *J.* 20; cum exercitu adventare *C.* 56; cum alquo esse *J.* 50. 54. 61; otium cum libertate (servitio), verbunden mit *or. Lep.* 9. 25. — 2) v. Dingen, die man mit sich hat, bei sich führt, mit: cohors cum velitaribus armis *J.* 105; alqm cum auro mittere *J.* 13; alqm cum litteris dimittere *J.* 9; scrinium cum litteris *C.* 46; cum telo esse *C.* 27. 49; cum infestis signis concurrere *C.* 60. — 3) z. Ang. des gemeinschaftl. Wirkens, mit, in Verbindung mit: cum equitibus curare *J.* 46; cum praedatoria manu bellum gerere *J.* 20; cum magna multitudine arma capere *C.* 30; omnia sibi cum collega ratus, hält für gemeinsam mit d. i. glaubt, dass sein College die Sorge dafür mit ihm zu theilen habe *J.* 43; unā vobiscum *C.* 20. 52. *J.* 14. 52. — 4) z. Ang. des Verkehrs, mit: cum alquo verba habere (facere) *J.* 9. 38; disserere *J.* 102; agere *C.* 20. 51. *J.* 29; reputare secum *C.* 52. *J.* 62; volvere secum *C.* 32. *J.* 6; alqd cum animo habere (s. animus B, 3) *J.* 11; trahere cum animo *J.* 93; vom feindl. Verkehr: cum alquo certare *C.* 9. 54; contendere *C.* 53. *J.* 4; bellum gerere *C.* 51. *J.* 5; causam belli habere cum alquo *J.* 81; certamen est cum alquo *J.* 49. 54. — 5) gleichzeitig mit: simul cum occasu solis *J.* 91; pariter cum occasu (ortu) solis *J.* 68. 106; pariter cum capta Thala *J.* 77. — 6) z. Ang. gleichzeitiger Nebenumstände, mit, unter, nicht ohne: cum summo studio exsequi *C.* 51; cum summa turpitudine aetatem agere *C.* 58; cum magna gloria in exercitu esse *C.* 59; cum maerore vitam exigere *J.* 14; cum magna cura omnia parare *J.* 66; cum cura saucios reficere *J.* 54; cum ingenti periculo vineas agere *J.* 92; cum magno gaudio procedere *J.* 69; beschränkend, doch nur mit: omnia cum pretio honesta videntur, wenn es nur Geld bringt *J.* 86.

2. **cum** (quum), *conjunct.* z. Ang. der Zeit: 1) (dann) wann, wenn, (damals) als: mit *indicat. praes.*: cum considero *C.* 20. 52; cum aestumo *C.* 58; cum verba faciunt *J.* 85; mit *indicat. perfecti*: cum jussit *C.* 51; cum (= quo die) ventum est *J.* 91; cum litterae allatae (sunt), damals als *J.* 71; mit *indicativ. futuri C.* 52. 58. *J.* 31; mit *fut. exact. C.* 12. 104; in obliquen Sätzen mit *conjunctiv. plusqpf.* für das *fut. exact.*: cum venisset *C.* 43; cum habuisset *J.* 112; insbes. *a*) in der Erzählung (d. h. in Nebensätzen, deren Hauptsatz ein historisches Tempus enthält), da, als, mit *conjunctiv. imperfect.* u. *plusqpf. C.* 22. 29. 31. 35. 47. 48. *J.* 7. 9. 11. 58. — *b*) im logischen Hauptsatze, da, während: cum eventus in incerto erat *J.* 51; cum interim operitur (conspicatur) *J.* 12. 49; cum concurrunt *J.* 60; cum nuntiant *J.* 106; cum incurrit *J.* 101; vergl. *or. Phil.* 17. *or. Lic.* 6; mit *inf. histor.*: cum tamen barbari nihil remittere *J.* 98. — 2) dadurch dass, indem: cum emunt *C.* 20; cum jussit *C.* 51; cum di monuere *J.* 102. — 3) iterativ (z. Bez. einer wiederholten Handlung), wenn etwa, so oft als: cum subegerat *J.* 44; cum processerant *J.* 92. — *B*) z. Ang. der Ursache, 1) da, weil, mit Conjunctiv: cum persolveret *C.* 35; cum lacerent *J.* 85; cum duceret *J.* 62; cum posset *J.* 74; cum venerit *C.* 52; cum praesertim *C.* 51. *J.* 2. 3. — 2) da doch, obgleich, während dagegen, mit Conjunctiv: cum dissentirem *C.* 3; cum servaret *C.* 31; cum parerent *C.* 36; cum anteiret *J.* 6; cum judicatus sit *C.* 44; cum fecissent *C.* 51; cum habuisset *C.* 56. — *C*) cum ... tum, sowohl ... als auch, einmal ... und dann *J.* 9. 49. 61. 64. 89; cum ... tum maxume *J.* 43. 104.

cunctor, 1. zögern, zaudern *J.* 62. 97. 113; mit *infin. C.* 44. *J.* 13; mit abhäng. Fragesatze *C.* 52.

cunctus, 3. (aus conjunctus), gesammt, ganz, *plur.* alle insgesammt: civitas *J.* 69; maria *C.* 10; mortales *C.* 51; divina et humana *J.* 5; *subst.* cuncti *C.* 61. *J.* 55; cuncti senatorii ordinis *J.* 62; *neutr.* cuncta *C.* 45. 53. *J.* 2; cuncta gignentium *J.* 79.

***cŭpidissŭmē**, *adv.* (*superl.* v. cupide), sehr begierig, sehr gern: facere alqd *C.* 40.

cupiditās, ātis, *f.* leidenschaftliches Verlangen, Begierde, Leidenschaft: *C.* 21; ardens in cupiditatibus *C.* 5; insbes. Habsucht *C.* 2.

cupīdo, inis, *f.* (u. *m.*), leidenschaftliches Verlangen, Begierde, Leidenschaft: animi *J.* 6. 64; mit *genit. object.*: gloriae *C.* 7; somni *C.* 13; consulatus *J.* 63; honoris (Ehrgeiz) *C.* 3; imperii *C.* 10. *J.* 19; victoriae *J.* 42; cupidi potiundi *J.* 37; difficilia faciundi *J.* 93; *absol. J.* 20. 25; captus pravis cupidinibus *J.* 1; insbes. ehrsüchtiges Streben, Ehrsucht *J.* 64.

cupidus, 3. nach etw. begierig, mit *genit.*: pacis *J.* 102; gloriae *J.* 95; novarum rerum *C.* 28. 48. *J.* 66; incepta patrandi *J.* 70.

cupiens, s. cupio.

cupio, īvi (ĭi), ītum, 3. etw. begehren, nach etw. gelüsten, etw. wünschen: agros *C.* 11; pacem *J.* 83; novas res *J.* 70; bellum *or. Lep.* 16; aliena *C.* 12; immoderata *C.* 5; eadem *J.* 31; mit *infin. C.* 27. *J.* 57. 101. 112; dav. *part.* cupiens als Adject.: cupientissuma plebe consul factus, auf dringendes Begehren des Volkes *J.* 84; cupiundus, wünschenswerth: imperia minume cupiunda *J.* 3.

cūra, ae, sorgsame Bemühung, Sorgfalt, Fürsorge, Theilnahme *or. Lic.* 28; mit *genit. object.*: libertatis *J.* 31. *or. Lep.* 1; reipublicae *J.* 40; rerum humanarum *J.* 14; bonarum rerum *J.* 1; alqd (de alqua re) alcui curae est, etw. ist für Jmd. ein Gegenstand der Fürsorge, Jmd. ist auf etw. bedacht, lässt sich etw. am Herzen gelegen sein *J.* 14. 26. 75. *or. Phil.* 15; alqd curae habere, für etw. Sorge tragen, sich etw. angelegen sein lassen *C.* 21; cum cura reficere *J.* 54; cum magna cura parare *J.* 66; majore cura administrare *J.* 85; cum maxuma cura *J.* 68; rerum publicarum, Theilnahme an der Politik *J.* 3; metonym. Mühwaltung, Geschäft *C.* 6. — 2) Sorge, Besorgniss, Unruhe *C.* 51; familiaris *or. Lic.* 19; cura animum capit *J.* 71; occupat alqm *C.* 46; sine cura *C.* 37.

cūrātor, ōris, Besorger: negotiorum, Geschäftsführer *J.* 71; reipublicae, Vertreter *J.* 110.

cūria, ae, Gebäude für die Sitzungen des Senates, die Curie, namentl. die curia Hostilia (gewöhnl. bloss curia genannt) auf der Nordseite des Comitium *C.* 18. 32. 43. *J.* 15; metonym. der Senat: curiam amittere *or. Phil.* 3 (Kritz: omissa cura).

***Cūrĭo**, ōnis, C. Scribonius, Consul 76 v. Chr. *or. Lic.* 10.

Cūrĭus, i, Q., früher Quästor, dann seines anstössigen Lebenswandels wegen aus dem Senate gestossen, wurde der Verräther der Catilinarischen Verschwörung *C.* 17. 23. 26. 28.

cūro, 1. für etw. Fürsorge tragen, etw. sich angelegen sein lassen: alienam rem *J.* 83; omnia domi forisque *J.* 85; rempublicam *or. Phil.* 19; injurias alcjus, beachten *J.* 14; seque remque publicam, das eigene und des Staates Interesse wahren *C.* 9; utres uti fierent, dafür sorgen *J.* 91. — 2) milit. befehligen, commandiren: cohortes *J.* 100; *absol.* in dextera parte *C.* 59; in ea parte *J.* 60; in postremo *J.* 46; apud dextumos *J.* 100; ubi *J.* 60.

cursus, ūs, *m.* 'Lauf', insbes. rascher Lauf: cursu certare *J.* 6; cursu tendere, im Sturmschritt losrücken *J.* 91.

custōdĭa, ae, *f.* Wache, Bewachung: custodiae causa *J.* 65; alqm habere custodiae agri captivi, zum Hüter des eroberten Gebietes setzen *ep. Mithr.* 8. — 2) Haft, Gewahrsam: libera (wenn Angeklagte Vertrauensmännern in ihre Häuser zur Bewachung übergeben wurden): in (liberis) custodiis haberi *C.* 47. 52; in custodiis teneri *C.* 50; alqm in custodiam tradere *C.* 50.

***custōs**, ōdis, *m.* Hüter, Wächter: cum custodibus, unter Bedeckung *C.* 46.

***Cycĭcum**, i, *n.* Stadt in Mysien an der Propontis *ep. Mithr.* 14.

***Cȳrēnē**, ēs, *f.* Hauptstadt der Landschaft Cyrenaica an der Nordküste Afrika's (das jetz. Plateau *Barka*), von Griechen unter Battus von der cycladischen Insel Thera aus im 7. Jahrhundert v. Chr. gegründet *J.* 19.

***Cȳrēnenses**, ĭum, die Cyrenenser *J.* 79.

***Cȳrus**, i, Sohn des Achämeniden Cambyses u. der Mandane, der Tochter des medischen Königs Astyages, Stifter der persischen Monarchie um 555 v. Chr. *C.* 2.

D.

D., Abkürzung des Vornamens Decimus.

Dabar, băris, ein Verwandter des Masinissa *J.* 108. 109. 112.

Damasippus, i, Beiname des Marianers L. Junius Brutus, welcher als praetor urbanus i. J. 82 die angesehensten Senatoren von Sulla's Partei in der curia Hostilia tödten liess und nachher in der Schlacht vor Rom fiel *C.* 51. *or. Phil.* 7.

***damno**, 1. schuldig sprechen, verurtheilen: alqm *C.* 51.

damnum, i, Einbusse, Verlust, Schaden *J.* 31; egestas facile habetur sine damno, Dürftigkeit kommt leicht ohne Schaden durch *C.* 37.

dē, *praep.* mit *ablat.*, bezeichnet die Abtrennung von einem Gegenstande, von ... weg, von ... aus: de castris procedere *C.* 61; dah. bei Verben, die ein Entnehmen bezeichnen: supplicium sumere de alquo *C.* 50. 51. *J.* 33. 35. — 2) die veranlassende Ursache, wegen, um ... willen, aus: multis de causis *C.* 37; qua de causa *C.* 47. — 3) die Rücksicht od. Hinsicht, in Betreff, hinsichtlich, anlangend: in colloquium de pace venire *J.* 112. 113; legatos mittere de re *J.* 22; certare de virtute *C.* 9; fama est de alquo *J.* 32. 55; quid de iis fieri placeat *C.* 50; bei *verbis sentiendi* u. *declarandi*: audire de re *J.* 22; accipere *J.* 21. 110; certiorem fieri *J.* 46; cognoscere *J.* 87. 97; credere *C.* 31; narrare *C.* 23; dicere *C.* 18; loqui *C.* 52; absolvere *C.* 4; consultare *C.* 51; agere *J.* 29; queri *C.* 27; scribere *J.* 24; de ceteris, was das Uebrige anbelangt *J.* 26. — 4) die Art u. Weise, wie etw. geschehen ist: de improviso, unversehens, unvermuthet *C.* 28. *J.* 38. 99. 107; de integro, von neuem *J.* 62.

dēbĕo, bŭi, bĭtum, 2. (für dehibeo v. de u. habeo), 'von Jmd. etw. weghaben', dah. schuldig sein, schulden: grandem pecuniam *C.* 49; *absol.* ut illi (für sibi) quam plurimi deberent, seine Schuldner wären *J.* 96. — 2) zu etw. verpflichtet sein: gratiam alcui (zu Danke) *J.* 110. *or. Lic.* 20 (vostrarum rerum, 'für euer Eigenthum'); debentur mihi beneficia ab alquo, Jmd. ist mir zu Diensten verpflichtet *J.* 14 (uti debitis uterer, 'dass ich mich ihrer als einer Schuldigkeit bedienen könnte'); alcui plurimum debetur, man ist Jmdm. sehr verpflichtet *J.* 111; *part.* debitus, gebührend: honores *J.* 85. — 3) (pflichtmässig) sollen, müssen, mit *infin. J.* 64. 83. 85. *ep. Mithr.* 1.

dē-cēdo, cessi, cessum, 3. weggehen, abreisen, abziehen: Africā *J.* 20. 23; Italiā *J.* 28. 35; Numidiā *J.* 38; Romam *J.* 36. — 2) übtr. vergehen, verschwinden: decessit invidia *J.* 88; formido mentibus *J.* 41.

***Dēcember**, bris, bre, zum December gehörig: Nonae *C.* 18.

dēcĕo, cŭi, 2. 'zieren', übtr. wohl anstehen, sich geziemen: unpersönl. decet mit *acc.* der Person u. *infin.* (als Subject) *C.* 1. 51. *J.* 10. 68. 85. 107. *or. Phil.* 1; (is) quem minume decuit, propinquus ('einer, der es am wenigsten hätte thun sollen, ein Verwandter') *J.* 14; unde (= a quo) minume decuit *J.* 14; ohne *acc.* der Person *C.* 51. *J.* 14. 30. 31; quae decuerint (*sc.* provideri) *J.* 49.

dē-cerno, crēvi, crētum, 3. durch ein Votum entscheiden, sich erklären (namentl. v. Behörden): de alquo *C.* 52; ferocius, für härtere Massregeln stimmen *J.* 104; dah. *a*) etw. beschliessen, etw. bestimmen, für etw. stimmen: genus poenae *C.* 51; stipendium *J.* 27; supplementum *J.* 84; tempus ad rem *J.* 12; diem colloquio *J.* 113; legatos, für Gesandtschaften stimmen *or. Phil.* 5; mit folg. ut *C.* 30. 36. 47. *J.* 28; mit bloss. Conjunctiv *C.* 29; mit *acc. c. infin. C.* 48. *J.* 39; supplicium sumundum *C.* 50. — *b*) durch Beschluss zuerkennen, bestimmen, bewilligen: praemia alcui *C.* 30. 50; dis supplicia *J.* 55; provinciam alcui *J.* 27. 62. 73. 114; alquid in alquem, gegen Jmd. verhängen *C.* 51. — 2) den Entschluss fassen, beschliessen: aetatem mihi habendam *J.* 4; mit *infin. C.* 35. 58. *J.* 4. 8. 20. 44. 100.

***dēcĭpĭo**, cēpi, ceptum, 3. (capio), 'wegfangen', dah. hintergehen, betrügen *or. Lic.* 20.

dē-clāro, 1. 'deutlich machen', dah. verkündigen, bekannt machen: alqd consuli per nuntios *C.* 46; insbes. Jmd. als zu einem Amte gewählt erklären: alqm consulem *C.* 24. *J.* 27. (tribunum) *J.* 63. — 2) übtr. klar vor Augen stellen, ersichtlich machen: verba quanti fecerit pericula mea declarant *J.* 24.

***dēclīvis**, e, abhängig, abschüssig: latitudo, breite Absenkung *J.* 17.

***dēcōrē**, *adv.* geziemend, würdig: respublica decore gesta *J.* 100.

***dēcōro**, 1. (decus), schmücken, zieren: delubra pietate *C.* 12.

dēcōrus, 3. (decor), 'anständig', dah. stattlich, schön: arma *C.* 7; facies *J.* 6.

dēcrētum, i (decerno), Bescheid, Beschluss, Verordnung (einer Behörde): senati *C.* 30. 51. *J.* 28, 40; duobus senati decretis (*abl. abs.* in concessiv. Sinne) *C.* 36; decretum consulis *J.* 30; consilii *J.* 62; decretum fit *C.* 53. *J.* 16. 25.

[illegible], der zehnte [illegible].

[illegible], Anstand, persönliche Würde, Ehre *C.* 20. 25. 58; [illegible], wider alle königliche Würde *J.* 33. 72; sine decore, ohne [illegible] Würde *J.* 103; decori esse, zu höherem Glanze dienen, zur Zierde gereichen *J.* 19. 73. 85; v. Personen, Zierde, Stolz: hujus ordinis *or. Phil.* 19. 2. sittliche Ehre *C.* 54. *J.* 3. 31.

***dēdēcŏro,** 1. (dedecus), entehren: se flagitiis *J.* 85.

dēdēcus, ŏris, *n.* Unehre, Schande: dedecore salutem quaerere *J.* 39; mori sine dedecore *J.* 14; vitam per dedecus (schmachvoll) amittere *C.* 20; dedecus est parta amittere *J.* 31; *plur.* dedecora, Schande aller Art *J.* 31; patrimonia per dedecora amittere, auf schimpflichen Wegen *C.* 37.

***dēdĭtĭcĭus,** 3. (deditio), der sich auf Gnade u. Ungnade ergeben hat *J.* 31.

dēdĭtĭo, ōnis, *f.* das Sich-Ergeben, die Uebergabe, Unterwerfung *J.* 29. 31. 36. 46. 75 (s. novus); deditionem omittere *J.* 66; deserere *J.* 70; facere (sich ergeben, sich unterwerfen) *J.* 26. 46. 91; alqm in deditionem accipere, Jmds. Unterwerfung annehmen *J.* 29.

dē-do, dĭdi, dĭtum, 3. (dem Feinde) ausliefern, übergeben: regnum *J.* 28; omnia alcui *J.* 46. 47; deditā Cirtā *J.* 35; mortales Romanis dediti obsides *J.* 54; se alcui, sich auf Gnade und Ungnade ergeben *C.* 45. *J.* 32. — 2) übtr. hingeben, zu eigen geben: se pro republica, sich weihen *or. Cott.* 10; *part.* **dēdĭtus,** einer Sache ergeben, beflissen, fröhnend: quaestui *C.* 13; ventri atque somno *C.* 2. *J.* 85; corporis gaudiis *J.* 2.

dē-dūco, xi, ctum, 3. hinabführen, hinabrücken lassen: ordines (suos) in aequum locum *C.* 59. *J.* 52; aciem in planum *J.* 49. — 2) wegführen, abführen, wohin führen: praesidia *or. Phil.* 17; alqm ad alqm *J.* 113; in carcerem *C.* 55; exercitum Numidiā *J.* 39; vigiliae deducuntur, ziehen auf *J.* 44; colonias, Colonisten abführen d. i. ansiedeln *J.* 42 (s. triumvir).

***dēfectĭo,** ōnis, *f.* Abfall, Abtrünnigkeit: sociorum *or. Cott.* 6.

dēfendo, di, sum, 3. vertheidigen, schützen: moenia *J.* 56; munitionem *J.* 38; sua loca *J.* 54 (s. suus 2); jura populi *C.* 38; pacem *or. Phil.* 3; ab alquo, ab alqua re, vor, gegen Jmd. od. etw.: se a multitudine *C.* 45; alqm ab injuria *C.* 35; libertatem ab aliquo *or. Lep.* 4; regnum ab Romanorum avaritia *J.* 49; *absol.* opes ad defendundum, Vertheidigungsmittel *C.* 52.

***dēfensĭo,** ōnis, *f.* Vertheidigung *C.* 35.

dēfenso, āre (*intens.* v. defendo), eifrig vertheidigen, schützen: moenia *J.* 26. 60; alqm ab hostibus, vor den Feinden *J.* 97.

dēfensor, ōris, Vertheidiger *J.* 31; moenium *J.* 23.

dēfessus, 3. (*part.* v. defetiscor), erschöpft, ermattet: malis *J.* 14; bello *J.* 111; *absol.* *C.* 39. *J.* 79; hostibus defessis *J.* 99.

dēfĭcĭo, fēci, fectum, 3. (facio), 'sich wegmachen', dah. abtrünnig werden, abfallen: ab alquo *J.* 56. 66; ad alqm *J.* 61. — 2) 'abnehmen', dah. *a*) ausgehen, mangeln: opes familiares defecerant *C.* 13. — *b*) insbes. den Muth sinken lassen *J.* 51.

***dē-formo,** 1. (forma), verunstalten, entstellen: deformatus aerumnis *J.* 14.

dēgrĕdĭor, gressus sum, 3. (gradior), herabschreiten, herabsteigen: monte *J.* 49; colle *J.* 50.

***dē-gusto,** 1. von etw. kosten: inde (= ex ea potatione) *C.* 22.

dĕhinc, *adv.* von da an, weiter hin: dehinc loca exusta *J.* 19. — 2) v. d. Zeit, 'von nun an', dah. hierauf, alsdann: primum ... dehinc *C.* 3. *J.* 5; primo ... dehinc *J.* 85.

***dĕhŏnestāmentum,** i, Entehrung, Beschimpfung: Fufidius, honorum omnium dehonestamentum *or. Lep.* 21.

dē-hortor, 1. abmahnen: mit *infin.* *J.* 24; multa me dehortantur a vobis (von der Sorge für euch) *J.* 31.

dĕin, s. deinde.

***dĕinceps,** *adv.* hintereinander, nacheinander *J.* 19.

dĕĭnde u. **dĕin,** *adv.* von da an, weiterhin *J.* 19. — 2) in d. Zeit: *a*) künftighin, fernerhin *J.* 31. *or. Cott.* 10. — *b*) hierauf, alsdann *C.* 32. 40. 56. *J.* 18. 27; primo ... dein *C.* 10. *J.* 42. 60. 61; initio ... deinde *J.* 24; olim ... post ... dein ... nunc *or. Phil.* 7. — *c*) in d. Reihenfolge v. Thatsachen und Argumenten, hierauf, alsdann, ferner *J.* 85; primum ... deinde *C.* 3. 37. *J.* 13.

dēlectus, ūs (delego), 'Auswahl', dah. Aushebung der Soldaten: delectum habere *C.* 36. *or. Phil.* 17.

dē-lĕgo (dellĭgo), lēgi, lectum, 3. auslesen, auswählen: ex copia quinque

J. 93. 103; ex eis duos *J.* 23; diem colloquio *J.* 108; delecti *C.* 6; milit. auswählen, ausheben, detachiren: delecta manus (ein Detachement) *J.* 46; delecti pedites (equites) *J.* 49. 54. 56; delecti *J.* 51.

***dēlēnīmentum**, i, Beschwichtigungsmittel: *plur. or. Lic.* 21.

dēlĕo, lēvi, lētum, 2. zerstören, vertilgen: ante Carthaginem deletam *J.* 41; Numantiā deletā *J.* 8; dux cum exercitu deleti, vernichtet *ep. Pomp.* 6.

***dēlĭbĕro**, 1. (libra), in Erwägung ziehen, erwägen: deliberari non potest, es kann nicht in Frage kommen *or. Phil.* 3.

***dēlĭcĭae**, ārum, Ergötzlichkeit *C.* 31.

dēlictum, i, Vergehen, Schuld *J.* 39. 102 (pro, 'zur Entschuldigung'); delicto obnoxius *C.* 52; delicti conscientia *J.* 27; delicta reprehendere *C.* 9; corrigere *J.* 3; alqm a delictis prohibere *J.* 45.

dēlĭgo, s. delego.

dē-lĭnquo, līqui, lictum, 3. sich etw. zu Schulden kommen lassen, etw. versehen *C.* 52. *J.* 85. *or. Lic.* 5; si quid deliquere *C.* 51; quae deliquisset ('bei etwaigen Vergehungen') *J.* 28.

dēlūbrum, i (deluo), Heiligthum, Tempel (als Sühnort) *C.* 11. 12.

dēmentĭa, ae, Tollheit, Unverstand *C.* 42. 58. *or. Phil.* 12; extremae dementiae est, es zeigt von der grössten Tollheit *J.* 3.

dē-mitto, mīsi, missum, 3. hinabschicken, hinunterlassen: alqm in locum *C.* 55; vultum, senken, niederschlagen *C.* 31; alqd in pectus, sich tief in die Seele prägen *J.* 102; *part.* demissus, als Adject., 'gesenkt, niedrig', übtr. *a*) entmuthigt, niedergebeugt: animus *J.* 98. — *b*) in niedriger Stellung: qui demissi in obscuro vitam habent *C.* 51.

dēmo, dempsi, demptum, 3. (emo), wegnehmen, entziehen, benehmen: alcui incommodum *or. Cott.* 9; metum *or. Lic.* 21; servitium *ep. Mithr.* 11; alcui necessitudinem, Jmd. der Nothwendigkeit entheben *J.* 102.

dēmum, *adv.* wenn ein Fall nur nach mehreren anderen eintritt, erst: tum demum, da erst *C.* 2. *J.* 46. — 2) zur nachdrückl. Hervorhebung, erst, gerade, nur: is demum *C.* 2; ea demum *C.* 20; id demum *C.* 12.

***dē-nĕgo**, 1. (rund) abschlagen, verweigern: nihil *C.* 54.

***dēni**, ae, a, je zehn *J.* 80.

dēnīque, *adv.* endlich, zuletzt *J.* 18. 38. 51. 52. 60. 62. 91. — 2) (= demum), endlich, erst: quarto denique die *J.* 101. 105. — 3) überhaupt, kurz, mit einem Worte *C.* 20. *J.* 15. 39. 43. 76. 79. 97. 110.

***dē-nuntĭo**, 1. anzeigen, ankündigen: mit *acc. c. inf. J.* 112.

***dē-pello**, pŭli, pulsum, 3. forttreiben, vertreiben: alqm inde *J.* 58.

***dē-pōno**, pŏsŭi, pŏsĭtum, 3. 'ablegen', übtr. aufgeben, beilegen: bellum *J.* 83.

***dēprāvo**, 1. (prāvus), 'verunstalten', übtr. verderben, verführen: pars gratiā depravata *J* 15.

dē-prĕcor, 1. 'wegbitten', dah. durch Bitten abzuwenden suchen, um Abwendung von etw. bitten: mortem *J.* 24; non deprecor *sc.* mortem *or. Cott.* 9. — 2) 'abbitten', dah. zur Abbitte erklären: mit *acc. c. inf. J.* 104.

dē-prĕhendo u. **dēprendo**, di, sum, 3. ergreifen, aufgreifen, festnehmen: alqm *C.* 50. 52 (s. facio 1). *J.* 35; comitatus Allobrogum *C.* 45; Lentulus aliique ... deprensi, 'der Umstand, dass ... festgenommen worden wären' *C.* 48. — 2) überraschen, ertappen: alqm in scelere *C.* 46.

***dēprĭmo**, pressi, pressum, 3. (premo), 'hinabdrücken', dah. in d. Baukunst, nach der Tiefe führen, tief graben: locus humi depressus, in den Boden vertieft, unterirdisch *C.* 55.

***dē-rĕlinquo**, līqui, lictum, 3. zurücklassen, hinterlassen: alqm privatum, ohne Ansprüche auf die Thronfolge *J.* 5.

dēscendo, di, sum, 3. (scando), hinabsteigen: eādem *J.* 94; v. Truppen, hinabmarschiren, hinabziehen: monte *J.* 50; quā *J.* 50. — 2) übtr. eindringen: verbum in pectus altius descendit *J.* 11.

***dēscensus**, ūs, *m.* das Herabsteigen: qua illi descensus erat, wo jener hinabsteigen musste *C.* 57.

dē-sĕro, sĕrŭi, sertum, 3. 'von sich abreihen', dah. verlassen: oppida *J.* 92; castellum *J.* 94; *part.* desertus als Adject., unbebaut, wüst: planities *J.* 48. — 2) prägn. im Stich lassen, verlassen: alqm *C.* 45; rempublicam *J.* 30; locum (Posten) *J.* 38; cuncta me deseruere *or. Cott.* 2; res me deserit, der Stoff geht mir aus *J.* 42. — 3) von etw. abstehen, etw. aufgeben: deditionem *J.* 70; ea *J.* 85.

dēsertus, a, um, s. desero.

***dēsĭdĕro**, 1. nach etw. verlangen, etw. begehren: beneficia *J.* 14.

dēsĭdĭa, ae, *f.* (desideo), 'das Müssigsitzen', dah. Unthätigkeit, Müssiggang *C.* 4. 53; desidia pro labore invasit *C.* 2.

dē-signo, 1. 'bezeichnen', insbes. Jmd. zu einem Amte bestimmen: *part.* designatus, designirt (von dem zu einem Amte Gewählten vor dem Antritte desselben): consul *C.* 18. 26. 50. 51. *J.* 43; tribunus plebis *J.* 27.

***dē-sĭno,** sĭvi u. sĭi, sĭtum, 3. 'von etw. ablassen', *intrans.* aufhören, ein Ende nehmen: bellum desinit *J.* 83.

***dē-sisto,** stĭti, stĭtum, 3. von etw. abstehen, ablassen: ab oppugnatione *J.* 25.

dēspĭcĭo, spexi, spectum, 3. (specio), 'auf etw. herabblicken', übtr. auf etw. mit Verachtung herabsehen, etw. gering schätzen, verachten: alqm *J.* 14. 85; ignobilitatem alcjus *J.* 11; despectus, verachtet *or. Lep.* 11. *or. Phil.* 5.

***dēstĭno,** 1. 'feststellen', übtr. Jmd. zu einem Amte bestimmen, ausersehen: sibi alqm dominum *or. Lic.* 6.

dē-sum, fŭi, esse, fehlen, mangeln (v. Dingen, die nothwendig u. wünschenswerth sind): deest frumentum alcui *ep. Mithr.* 14; industria naturae *J.* 1; res familiaris ad necessaria *C.* 20; dolus ad cavendum *C.* 26; animus negotio *or. Cott.* 1; alcui bonae artes desunt *C.* 11.

dē-terrĕo, ŭi, ĭtum, 2. abschrecken, zurückschrecken: alqm ab persequendo *J.* 50; proelio deterreri *J.* 98.

***dētĭnĕo,** tĭnŭi, tentum, 2. (teneo), 'festhalten, aufhalten', dah. übtr. Jmd. von einer Thätigkeit abhalten, abziehen: ab incepto *C.* 4.

***dē-trăho,** xi, ctum, 3. 'herabziehen', übtr. entziehen, benehmen: alcui dignitatem *or. Phil.* 4.

***dē-trecto** (detracto), 1. herabsetzen, in Schatten stellen: alqm *J.* 53.

dētrīmentum, i (detĕro), Verlust, Schaden: minore detrimento vinci *J.* 54; detrimentum capere, Schaden erleiden, zu Schaden kommen *C.* 29. *or. Phil* 22; detrimento esse, zum Sch. gereichen *C.* 48.

dĕus, i, Gott, Gottheit: *plur.* di *J.* 102; boni *or. Phil.* 3; pro deûm hominumque fidem *C.* 20; dis *C.* 1. 15. *J.* 63. 90; dis immortalibus *C.* 52. *J.* 55. 75; dis volentibus *J.* 14; dis juvantibus *J.* 85. *or. Lep.* 27.

dē-vinco, vīci, victum, 3. völlig besiegen: alqm *C.* 51; bonum publicum privata gratia devictum est, unterlag durch Parteieinfluss *J.* 25.

dexter, tra, trum u. tĕra, tĕrum (*compar.* dexterior, *superl.* dextŭmus), rechts befindlich, recht: pars *C.* 59; latus *J.* 49; *subst.* dextra (dextera), ae, rechte Hand, rechte Seite: libertatem in dexteris portare *C.* 58; per hanc (= meam) dexteram moneo obtestorque te *J.* 10; ab dextera, auf der rechten Seite *C.* 59; a sinistra ac dextera *J.* 50; dextrā, zur Rechten *J.* 11; dextera sinistra, rechts u. links *J.* 101; dextumi, ōrum, *m.* die rechte Flanke *J.* 100.

dextŭmus, a, um, s. dexter.

***dĭcĭo,** ōnis, *f.* (dico), 'Spruchrecht', dah. Botmässigkeit, Gewalt: jus atque dicio, rechtliche und factische Gewalt, völlige Abhängigkeit *C.* 20.

dīco, xi, ctum, 3. sprechen, sagen, vorbringen, vortragen: haec atque alia talia *J.* 32. 64. 81; orationem *J.* 30; facta *J.* 85; sententiam *C.* 51; causam (s. causa 2, a) *J.* 69; de alqua re *C.* 19. *J.* 19. 95; mit *acc. c. inf. C.* 22. 48. *J.* 62; *pass.* dicor mit *nominat. c. inf.* (man sagt, dass ich . . ., ich soll . . .) *C.* 24. 43. 59. *J.* 9. 17. 113; mit folg. ne *J.* 64; mit abhäng. Frage *J.* 17. 31; *subst. part.* dictum, i, Aeusserung, Wort: dicta mea *ep. Mithr.* 13; contumeliosa *J.* 20; dicta cum factis componere *J.* 48; facta exaequare dictis (Darstellung) *C.* 3; haruspicis dicta, Ausspruch *J.* 64; insbes. *a*) eine Rede halten, reden: bene *C.* 3; finem dicendi facere *C.* 52. *J.* 34. — *b*) bestimmen, festsetzen: uti dictum erat *J.* 113.

***dictĭto,** 1. (*frequent.* v. dico), wiederholt sagen od. äussern *J.* 84. (Catil. 22 überliefern die Handschriften: atque eo dictitare fecisse, doch scheint dictitare als Glosse zu streichen zu sein.)

dictum, i, s. dico.

***dī-dūco,** xi, ctum, 3. 'auseinanderziehen', militär., Streitkräfte theilen, zersplittern: manum hostium *J.* 25.

dĭēs, ēi, *m.* u. *f.* (*plur.* nur *mascul.*), Tag: eo die *C.* 18; postero die *J.* 29. 38; die certo *J.* 79; die constituto *J.* 13; in tali die *J.* 66; paucis diebus *J.* 24. 35. 46; in diebus proxumis decem *J.* 28; paucis ante (post) diebus *C.* 47. *J.* 11; dies noctesque, Tag u. Nacht *C.* 27. *J.* 94; in dies, von Tag zu Tag, täglich *C.* 5. 20. 24. *J.* 7. 74. *or. Lic.* 28. *ep. Mithr.* 12; dies advenit *J.* 113; coepit *J.* 91; consumptus est *J.* 98; multum diei processerat *J.* 51; decuma pars die (= diei) *J.* 97; die (diei) vesper erat *J.* 52. 106; die (diei) extremum erat *J.* 21; prägn. *a*) bestimmter Tag, Termin: comitiorum *C.* 26. *J.* 36; insidiarum *J.* 70;

alcui diem statuere (s. ante 2, c) *C.* 36; diem colloquio delegere *J.* 108; diem negotio constituere *J.* 93; dies colloquio decretus est *J.* 112; dies prolatare *C.* 43. — *b*) Zeitpunkt, Zeit: diem bello circumspicere *or. Phil.* 8; tempus et dies, Umstände u. Zeit *C.* 51.

differo, distŭli, dīlātum, differre (dis u. fero), 'auseinandertragen', übtr. der Zeit nach aufschieben, verschieben: proelium *ep. Mithr.* 13; alqm in adventum alcjus, verweisen, vertrösten *or. Lic.* 21.

difficilis, e, schwierig, schwer: res *J.* 92, 93; casus *J.* 97; difficilia facere *J.* 93; difficile est mit *infin. J.* 85; quod difficillumum in primis erat (s. primus) *J.* 7. — 2) v. Oertlichkeiten, schwer zugänglich: locus *J.* 87; locus aditu difficilis *J.* 91.

difficultās, ātis, *f.* Schwierigkeit, schwierige Lage *J.* 45; rerum *C.* 57; contra difficultates providere *J.* 90; difficultatibus circumventus *J.* 7. — 2) v. Oertlichkeiten, Unzugänglichkeit: loci *J.* 98.

***difficulter**, *adv.* schwierig, schwer: haud difficulter, unschwer *C.* 14.

diffidentia, ae, Mangel an Vertrauen, Misstrauen: rei ('auf Erfolg') *J.* 60; futura (esse), quae imperavisset, dass geschehen werde *J.* 100.

diffīdo, fīsus sum, 3. (dis u. fido), kein Vertrauen zu etw. haben, die Hoffnung auf etw. aufgeben, an etw. verzagen, mit *dat.*: exercitui *J.* 43; virtuti militum *J.* 52; vitae *C.* 45; sibi patriaeque *C.* 31; armis *J.* 50; suis rebus (Lage) *J.* 32. 46. 75; *absol.* verzagen *J.* 36.

***diffluo**, xi, xum, 3. (dis u. fluo), 'auseinanderfliessen', übtr. in nichts verschwinden, zerrinnen *J.* 1.

dignitās, ātis, *f.* Würde, Ansehen *C.* 52. 54. 60. *or. Lep.* 26; dignitatem conservare *C.* 35; dignitati consulere *J.* 33 (s. consulo); obtinere statum dignitatis (Stufe der Ehre) *C.* 35; Gefühl der Würde *J.* 41. — 2) metonym. Amtswürde, Ehrenstelle *or. Cott.* 4.

dignus, 3. einer Person od. Sache werth, würdig, wozu berechtigt, mit *ablat.*: avo *C.* 9; ampliore potestate *J.* 63; memoriā, der Ueberlieferung würdig *C.* 4; *absol.* non digni homines, dessen nicht würdige *C.* 35; *subst.* digni, Strafwürdige, Schuldige *C.* 51. — 2) würdig, angemessen, entsprechend, geziemend: alquo *C.* 51. *J.* 21. 110; exitium dignum moribus factisque *C.* 55; dono dignum, des Verschenkens werth *C.* 54; digna poena pro factis *C.* 51; *absol.* timere digna, verdiente Vergeltung *J.* 62.

digrĕdior, gressus sum, 3. (dis u. gradior), von einander scheiden, sich trennen *J.* 22. 111. — 2) weggehen, sich entfernen: domo *J.* 79; in castra *J.* 109; a parentibus *J.* 18; digrediens, bei Seite tretend *J.* 94.

dījunctus, a, um, s. disjungo.

dilăbor, lapsus sum, 3. (dis u. labor), 'auseinandergleiten', v. Truppen, auseinanderlaufen, sich verlaufen, sich unvermerkt fortmachen *C.* 57. *J.* 18. *or. Phil.* 21 (s. colligo). — 2) übtr. sich in ein Nichts auflösen, in Verfall gerathen, vergehen: invidia dilapsa foret *J.* 27; praeclara facies, magnae divitiae dilabuntur *J.* 2; discordiā maxumae res dilabuntur *J.* 10. — 3) v. d Zeit, verfliessen: dilapso tempore *J.* 36.

***dilăcĕro**, 1. (dis u. lacero), zerreissen, zerfleischen: rempublicam *J.* 41.

dilectus, ūs, s. delectus.

dilĭgenter, *adv.* sorgfältig, gewissenhaft *J.* 14; *superl.* diligentissime *J.* 95.

***diligentĭa**, ae, Achtsamkeit, Umsicht *C.* 51.

***dimĭdius**, 3. (dis u. medius), halb: pars exercitus *J.* 64.

dīmitto, mīsi, missum, 3. (dis u. mitto), nach verschiedenen Seiten hin ausschicken, entsenden: alium alio *C.* 27; quos ante dimiserat *C.* 42. — 2) von sich fortschicken, entlassen: auxilia *J.* 8; conventum *C.* 21; alqm domum *C.* 40. *J.* 73; alqm impunitum *C.* 51; armatum *C.* 52; cum litteris *J.* 9. — 3) auf etw. verzichten, etw. aufgeben: occupata *or. Lep.* 7.

***dīmŏvĕo**, mōvi, mōtum, 2. (dis u. moveo), 'auseinander bewegen', übtr. entfernen, abwendig machen: alqm a plebe *J.* 42.

dirĭmo, ēmi, emptum, 3. (dis u. emo), 'auseinander nehmen', übtr. *a*) eine Handlung unterbrechen: proelium nox diremit *J.* 60. — *b*) eine Handlung vereiteln, scheitern machen: consilium *C.* 18.

dirĭpio, rĭpŭi, reptum, 3. (dis u. rapio), 'auseinander reissen', dah. plündern, rauben: Bithyniam *ep. Mithr.* 9; praedas bellicas *J.* 41.

***dirŭo**, rŭi, rŭtum, 3. (dis u. ruo), einreissen, zerstören: nova *C.* 20.

1. **dis** = diis, s. deus.

2. ***dis**, dĭtis, *neutr.* dite, reich: dominus *or. Lic.* 26.

dis-cēdo, cessi, cessum, 3. auseinandergehen, sich trennen: in duas partes (Parteien) *J.* 13; profugi discedunt, fliehen auseinander *J.* 56. — 2) weggehen, sich entfernen: ex contione *J.* 84; Africā *J.* 20; domum *J.* 28; ex castris (entweichen) *C.* 36; *absol.* frustra ('ohne etw. erreicht zu haben') *J.* 25; insbes. *a*) v. Truppen, sich entfernen, abziehen, abmarschiren: ab Zama *J.* 61; in colles *J.* 54; in loca occulta *J.* 56; eo *J.* 54; ab armis, die Waffen niederlegen *C.* 34. 36. *J.* 21. — *b*) irgendwie aus dem Kampfe hervorgehen, davonkommen: discedit superior (als Sieger) *C.* 39; vulneratus *C.* 61; ab Caesare victus discesserat, war vom C. (bei seiner Bewerbung) aus dem Felde geschlagen worden *C.* 49. — *c*) v. Abstimmenden in Senate: in sententiam alcjus discedere, Jmds. Antrage beitreten *C.* 55.

discepto, 1. (capto), über eine Streitsache verhandeln, sie zur Entscheidung bringen: de negotiis *J.* 11; de controversiis jure *J.* 21.

dis-cerno, crēvi, crētum, 3. absondern, abgrenzen: mons fines discernit *J.* 79. — 2) übtr. unterscheiden: discerneres (*Conjunctiv potentialis* der Vergangenheit), man hätte unterscheiden können *C.* 25.

***disciplīna**, ae, 'Unterweisung', insbes. Kriegszucht *J.* 44.

disco, dĭdĭci, 3. lernen, erlernen: militiam *C.* 7; litteras graecas *J.* 85; alqd militando *J.* 85; latine loqui *J.* 101.

discordĭa, ae, Uneinigkeit, Zwietracht *J.* 10; civilis *C.* 5; *plur.* Zwistigkeiten *C.* 9. *or. Phil.* 14; civiles *J.* 78.

***discordĭōsus**, 3. Zwietracht liebend, händelsüchtig: volgus *J.* 66.

***discrīmen**, ĭnis, *n.* (discerno), Unterschied: inter bonos et malos *C.* 52.

disĭcĭo (disjĭcio), jēci, jectum, 3. (jacio), 'auseinander werfen', dah. militär., Truppen auseinander sprengen, versprengen *C.* 61 (s. medius); disjecti *J.* 50. 53.

dis-jungo (dijungo), nxi, nctum, 3. 'auseinander knüpfen', dah. trennen, scheiden: flumen regnum Jugurthae Bocchique disjungit *J.* 92; dijunctus regnis ab imperio *ep. Mithr.* 10.

dispār, păris, ungleich, verschieden: genus *C.* 6; opes *J.* 52.

dispergo, si, sum, 3. (spargo), zerstreuen: dispersi milites *J.* 98; a suis *J.* 51; vis plebis dispersa in multitudine, zersplittert bei (wegen) der grossen Menge *J.* 41.

dispertĭo, 4. (partio), vertheilen: funditores inter manipulos (d. i. in die Gassen zwischen die einzelnen Manipeln) *J.* 49; mit *dat.* der Person, zutheilen: equites tribunis *J.* 46; portas tribunis, zur Bewachung zutheilen *J.* 59.

dis-pōno, pŏsŭi, pŏsĭtum, 3. an verschiedenen Orten aufstellen, hier u. da hinstellen: praesidia *C.* 50. 55.

dissensĭo, ōnis, *f.* Uneinigkeit, Spaltung *J.* 12. 37; civilis *J.* 41; regum *J.* 35.

***dis-sentĭo**, sensi, sensum, 4. 'verschiedener Meinung sein', übtr. mit etw. nicht übereinstimmen, wesentlich von etw. abweichen: a moribus *C.* 3.

dis-sĕro, sĕrŭi, sertum, 3. 'auseinander fügen', dah. sich über einen Gegenstand verbreiten, etw. ausführlich besprechen, worüber ausführlich sprechen: instituta *C.* 5; alqd hujusce modi verbis *J.* 30; multa de administrando imperio *J.* 11; de alqua re *C.* 51. 52. *J.* 42. 102. 111; quomodo habuerint *C.* 5; quae fecerit *J.* 95; *absol.* hoc modo *J.* 84; multis (mit vielen Worten) *or. Lic.* 1.

dissĭmĭlis, e, unähnlich, ungleichartig: lingua *C.* 6; moribus dissimilis *J.* 85.

***dissĭmĭlĭter**, *adv.* unähnlich, verschieden: oppidum haud dissimiliter situm *J.* 89.

***dissĭmŭlātor**, ōris, Verhehler, Verleugner: animus *C.* 5 (s. simulator).

dis-sĭmŭlo (dissimilo), 1. 'unähnlich machen', dah. so thun, als ob etw. nicht sei, was ist, etw. verhehlen, verleugnen: omnia *C.* 31; negotia *J.* 95 (s. simulo); de conjuratione, sich in Betreff der Verschwörung unwissend stellen *C.* 47; *absol.* dissimulandi causa, um sich nichts merken zu lassen *C.* 31.

dis-solvo, solvi, sŏlūtum, 3. 'Gebundenes auflösen', übtr. auflösen, vernichten: plerosque senectus dissolvit *J.* 17; mors mala (hebt auf) *C.* 51.

***dis-trăho**, xi, ctum, 3. 'auseinander ziehen', dah. trennen, theilen: animus distrahitur, das Herz (die Neigung) wird getheilt *J.* 80.

dis-trĭbŭo, bŭi, būtum, 3. vertheilen, austheilen, zutheilen: pecuniam *J.* 12; copias in partes *J.* 101; pecus exercitui per centurias aequaliter *J.* 91; familias Capuam et in cetera municipia *C.* 30.

dis-turbo, 1. 'stürmisch auseinander werfen', übtr. stören, hintertreiben: pacem et concordiam *or. Phil.* 13. 15.

dĭtĭo, ōnis, s. dicio.

dĭu, *adv.* (alter *ablat.* v. dies), bei Tage: diu noctuque, Tag u. Nacht *J.* 38. 44. 70. — 2) eine geraume Zeit hindurch, lange *C.* 1. 41. *J.* 94. 113; *compar.* diutius *C.* 39. 58. *J.* 59.

***dĭurnus**, 3. täglich: merces, Taglohn *or. Phil.* 7.

dĭūtĭus, s. diu.

***dĭūturnĭtās**, ātis, *f.* lange Dauer: belli *J.* 64.

dĭūturnus, 3. lange dauernd, anhaltend: quies *C.* 31; bellum *J.* 79.

***dī-vello**, velli (vulsi), vulsum, 3. losreissen: liberos a parentum complexu, aus den Armen der Eltern *C.* 51.

dīversĭus, s. divorse.

dīversus, a, um, s. divorsus.

dīvĕs, ĭtis, reich *C.* 27. *ep. Mithr.* 10.

dīvĭdo, vīsi, vīsum, 3. theilen, abtheilen: regnum *J.* 20. — 2) theilen, vertheilen: thesauros *J.* 12; regnum inter Jugurtham et Adherbalem *J.* 16; praedam militibus *J.* 91; negotia hoc modo *C.* 43. — 3) trennen, scheiden: locus Aegyptum ab Africa dividit *J.* 19; Medi freto divisi ab Hispania *J.* 18.

dīvīnus, 3. göttlich: mens *J.* 92; divina atque humana (omnia), alles Göttliche u. Menschliche d. i. alle Rechte u. Ordnungen *C.* 12. *J.* 5. 31. *or. Phil.* 10. *ep. Mithr.* 17.

dīvīsĭo, ōnis, *f.* Theilung, Eintheilung *J.* 16; orbis terrae *J.* 17.

dīvĭtĭae, ārum, Reichthum: magnae *J.* 2. 31; honestae *C.* 7; homo maxumis divitiis *C.* 48; divitias quaerere *J.* 87; petere *C.* 33; profundere *C.* 20; divitias suas vincere nequeunt *C.* 20.

dī-volgo (divulgo), 1. ausbreiten, veröffentlichen: res fama divolgat *J.* 30; fama facinoris divolgatur *J.* 13.

***dīvorsē** (diverse), *adv.* nach entgegengesetzten Seiten: paulo divorsius, etwas entfernter *C.* 61.

dīvorsus (diversus), 3. 'auseinander gewendet', dah. nach verschiedenen Seiten hin (gewendet), der eine da, der andere dort *J.* 12. 55. 87; divorsi redeuntes, in verschiedenen Richtungen zurückkehrend *J.* 101; alius alio quam maxume divorsi, in möglichst verschiedenen Richtungen *J.* 50; divorsis itineribus, in verschiedenen Richtungen *C.* 50; legatos alium ab alio divorsum aggreditur, den einen vom andern getrennt d. i. jeden für sich *J.* 46; divorsi auditis, jeder besonders *C.* 20; übtr. divorsus agitatus, wird zwiespältig beunruhigt *J.* 25. — 2) 'anderswohingewendet', dah. in entgegengesetzter Richtung, entgegengesetzt: divorso itinere a bonis, auf entgegengesetztem Pfade als die Guten *C.* 52; übtr. der Beschaffenheit nach abweichend, ganz verschieden, entgegengesetzt: mores *C.* 53; mentes *J.* 31; divorsissumae res *J.* 85; divorsa inter se mala *C.* 5; ab his longe divorsae litterae *C.* 34; ab ea fama divorsum est *J.* 17; exercebant divorsi, in entgegengesetztem Streben *C.* 2.

dō, dĕdi, dătum, dăre, geben: alqd dono *J.* 5. 85; alcui litteras ad alqm *C.* 44; jusjurandum (schriftliche Eidesversicherung) *C.* 44; mandata *C.* 44; alcui negotium *C.* 40; locum hostibus introeundi *J.* 38; occasionem pugnandi *C.* 56; signum *C.* 18. *J.* 21; fidem *C.* 44. 48 *J.* 61. 81: virtuti honorem *J.* 3; vades (stellen) *J.* 35. 61; foedus et amicitiam (gewähren) *J.* 104; senatum (Audienz im Senat) *J.* 13; provinciam alcui, übertragen *C.* 19. *J.* 82; *absol.* schenken *C.* 54; insbes. *a*) zahlen, dah. poenas dare, Strafe erleiden, gestraft werden *C.* 18. 22. — *b*) widmen: operam dare, Mühe aufwenden, dahin wirken, darauf hinarbeiten *C.* 29. 41. *J.* 51. 112. — *c*) überlassen, übergeben: se luxu (= luxui) corrumpendum *J.* 6; se alcui, sich ergeben *J.* 32. 75. — *d*) verursachen, machen: hostes victos dare (= vincere) *J.* 59; ambitione praeceps datus est *J.* 63.

dŏcĕo, cŭi, ctum, 2. lehren, unterrichten, instruiren: doctus sum hostem ferire *J.* 85; uti doctus erat *J.* 12; multa alia doctus (bewandert in) *C.* 25; docti, quomodo verba facerent *J.* 103; *part.* doctus als Adject., gelehrt: eruditus juxta atque doctissumi *J.* 95. — 2) unterrichten, in Kenntniss setzen, mittheilen, schildern: opes suas *C.* 17; alqm (de alqua re) *C.* 48. *J.* 13; mit *acc. c. inf. C.* 27. 47. *J.* 40. 49. 68; docendi, erg. fuistis *or. Lic.* 1.

***doctor**, ōris, Lehrmeister, Lehrer *J.* 85 (doctoribus d. i. der griechischen Nation).

***doctissŭmē**, *adv.* (*superl.* v. docte), sehr gelehrt: doctissume eruditus, sehr gründlich *J.* 95 (atque, 'und zwar').

***dŏcŭmentum**, i, Beweis: rerum *C.* 9.

dŏlĕo, ŭi, ĭtūrus, 2. wehe thun, schmerzen: alia illis dolentia *J.* 84. — 2) sich über etw. betrüben, etw. schmerzlich empfinden, betrauern: casum *C.* 40. *J.* 14; quod ceteri dolere solent *J.* 110; pro gloria, schmerzlich besorgt sein *J.* 39.

dŏlor, ōris, *m.* Schmerz, Unwille, Kränkung: injuriae *C.* 28; dolore per-

motus *J.* 20; eo dolore (= ejus rei dolore) impeditus *J.* 83.

dŏlus, i, Truglist, hinterlistige Handlung, Täuschung *C.* 26. *J.* 46. 53; dolum quaerere *J.* 70; parare *C.* 28; componere *J.* 111; alqm per dolum capere *J.* 11; dolis capere *C.* 14. *J.* 14; interficere *J.* 6; temptare *J.* 23; fatigare *J.* 56; vitae insidiari *J.* 22; dolis atque fallaciis contendere *C.* 11.

dŏmĭnātĭo, ōnis, *f.* Gewaltherrschaft, Oberherrschaft *C.* 20 (s. manus 1, d); Sullae *C.* 5. 28; paucorum *or. Lic.* 6; in alqm *or. Lep.* 2; in alquo *or. Lic.* 11; certamen dominationis *J.* 41; ad dominationem accensus *J.* 31; alqm dominatione pellere *or. Lic.* 3.

dŏmĭnor, 1. den Herrn spielen, herrschen *J.* 31. *or. Lic.* 10; lubido (studium) dominandi *C.* 2. 33; übtr. lubido dominatur *C.* 51; fortuna in omni re *C.* 8.

dŏmĭnus, i, Eigenthümer *or. Lep.* 18. — 2) Herr, Hausherr: imperia dominorum *J.* 31. — 3) Oberherr, Herrscher, Gebieter *J.* 85. *or. Lic.* 6.

dŏmo, mŭi, mĭtum, 1. zähmen: domitum pecus, zahmes Vieh *J.* 75; übtr. bezwingen, überwältigen: alqm bello *C.* 10; omnia domita armis parent *C.* 36; virtus domuerat omnia, war über Alles Herr geworden *C.* 7.

dŏmus, ūs u. (als Lokativform) i, *f.* Haus: domo egredi *C.* 46; alqm in domum alcjus perducere *C.* 40; domo alcjus uti, bei Jmd. Wohnung nehmen *J.* 12; domi, im Hause, zu Hause *J.* 5. *or. Phil.* 15; domi . . . hic (= in senatu) *C.* 52; im Hauswesen *C.* 9. *J.* 63; domi suae, in seinem eigenen Hause *C.* 28; domum, nach Hause: ire *J.* 12; alqm domum dimittere *C.* 40; aurum domum regiam comportare *J.* 76; centuriones domos suas invitare *J.* 66. — 2) Heimat: procul ab domo *ep. Mithr.* 16; domi, daheim, in der Heimath *C.* 17. 36. *J.* 19. 79; domi . . . foris *C.* 20. 52; domi forisque *J.* 85; apud socios . . . domi *C.* 51; belli domique, daheim u. im Felde, im Krieg u. Frieden *J.* 41. *or. Cott.* 6; domi militiaeque *C.* 5. 6. 53. *J.* 14. 31. *or. Cott.* 1; domum, in die Heimath, nach Hause: pergere *C.* 44; dimittere *J.* 47. 73; discedere *J.* 28; reverti *J.* 8; domo, aus der Heimath: expellere *C.* 37; proficisci *J.* 79; digredi *J.* 79; exsul *J.* 14; extorris *J.* 14.

dōno, 1. schenken: alcui alqd *J.* 87; alqm, beschenken *J.* 8. 54.

dōnum, i, Geschenk: militare *J.* 85; dono dare, zum Geschenk geben *J.* 5. 85. *or. Lep.* 17. *or. Lic.* 27; animam dono dare (zum Opfer) *or. Cott.* 12.

dormĭo, 4. schlafen *C.* 13. *J.* 12. 71.

dŭbĭē, *adv.* zweifelhaft, ungewiss: haud dubie, ohne Zweifel, unstreitig *J.* 102. *ep. Mithr.* 9.

dŭbĭtātĭo, ōnis, *f.* das Bedenken, die Unschlüssigkeit, das Schwanken *J.* 30. 62.

dŭbĭto, 1. Zweifel hegen, ungewiss sein: quid facto opus esset *C.* 46; virtuti an fide (= fidei) minus crederet *J.* 74; fortior an felicior esset *J.* 95. — 2) v. Entschlusse, schwanken, unschlüssig sein, Bedenken tragen: mit *infin. C.* 15; *absol. C.* 28. 43.

dŭbĭus, 3. subjectiv: *a*) zweifelhaft, ungewiss: quidnam facies ostenderet *J.* 49. — *b*) unschlüssig, unentschlossen *J.* 97. 107; hostes, schwankend *J.* 51. — 2) objectiv von dem, wobei man ungewiss ist: *a*) zweifelhaft, unentschieden: quae si dubia aut procul essent *J.* 85; dubium habere, für fraglich halten *or. Lic.* 8. — *b*) bedenklich, misslich, gefährlich: nisu dubia *J.* 94; res dubiae *C.* 10. 51. *J.* 14; dubiis rebus (*abl. abs.*), in Folge der bedenklichen Umstände *C.* 39; in dubio esse, auf dem Spiele stehen, gefährdet sein *C.* 52.

dūco, xi, ctum, 3. 'ziehen', insbes. die Summe ziehen, berechnen, dah. *a*) unter etw. rechnen, zählen: alqm cognatorum loco, als Blutsfreund betrachten *J.* 14. — *b*) für etw. erachten, für etw. halten, *pass.* für etw. gelten: alqm idoneum *J.* 62; alqd hostile *ep. Mithr.* 17; periculosum *J.* 74; primum *J.* 41. 76; omnia bello potiora *J.* 62; id flagitium ducitur *J.* 54; necessitudo levis ducitur *J.* 80; ficta pro falsis ducere *C.* 3; innocentiam pro malevolentia *C.* 12; alqd minoris ducere, geringer achten *J.* 32; necessaria post honorem (nachsetzen) *J.* 73; verba ante facta *J.* 15; honori duci, als Ehre gelten *J.* 11; modestiam in conscientiam ducere, als Schuldbewusstsein auslegen *J.* 85; mit *acc. c. inf.* glauben: quae mox usui fore ducebat *J.* 93. — 2) führen: alqm Romam *J.* 32; in vincula *J.* 33; per triumphum *ep. Mithr.* 8; dah. v. Feldherrn, anführen, befehligen: partem exercitus *J.* 55. 106. — 3) mitnehmen, entwenden: sibi quisque ducere, trahere, rapere coepere *J.* 41.

ducto, 1. (*intens.* v. duco), führen, mit sich führen: equites *C.* 19; exer-

citum per loca *J.* 38. — 2) v. Feldherrn, anführen, befehligen: exercitum *C.* 11. 17. *J.* 70.

***ductus**, ūs, Führung, Anführung *ep. Pomp.* 1.

dum, *conj.* von der Gleichzeitigkeit zweier Handlungen, während, indem: mit *praes. indicat. C.* 50. 52. 58. *J.* 4. 22. 52. 58. 101; dum haec geruntur *C.* 56. *J.* 32. 95; in *orat. oblīq.* mit Conjunct. *C.* 7. — 2) die Dauer einer Handlung an die Dauer einer andern knüpfend, so lange als *C.* 36. *J.* 14; tantummodo dum, nur so lange ... als *J.* 53. — 3) wenn d. Handlung bis zum Eintreten einer andern dauert, bis dass: mit Conjunctiv *or. Phil.* 10. — 4) z. Beschränkung im Bedingungssatze, wenn nur, wofern nur: mit Conjunctiv *C.* 5. 14. 40. *J.* 68.

dŭo, ae, o, zwei: duos *J.* 23. 28. 102; duum milium *J.* 50. 91. 106. — 2) die zwei, die beiden: imperatores *J.* 52; reges *J.* 21; Hispaniae *C.* 18; decreta *C.* 36.

***dŭplĭco**, 1. verdoppeln: curam *or. Cott.* 2.

***dūrĭtĭa**, ae, 'Härte', übtr. Abhärtung, rauhe Lebensweise *J.* 100.

dux, dŭcis, Führer, Leiter *J.* 94. *or. Lep.* 27; multitudinum *C.* 50; itineris periculique *J.* 93; dux atque imperator vitae animus est *J.* 1. — 2) Anführer, Feldherr: hostium *C.* 52; turmarum *C.* 38; Aenea duce, unter Anführung des A. *C.* 6.

E.

ē, *praep.* s. ex.

ĕă, *adv.* daselbst, da: irrumpere *J.* 38; evadere *J.* 50.

ĕădem, *adv.* ebenda, auf demselben Wege: ingredi *J.* 42; regredi *J.* 93; ascendere *J.* 94.

***ecce**, *adv.* siehe da *J.* 14.

ecfĕro, s. effĕro.

ē-dīco, xi, ctum, 3. aussagen, entdecken: quae sciret *C.* 48. — 2) 'öffentlich bekannt machen', *subst. part.* edictum, i, Verordnung, Edikt (einer Behörde) *J.* 45.

ēdictum, i, s. edico.

ēdĭtus, a, um, s. edo.

ē-do, dĭdi, dĭtum, 3. 'herausgeben', dah. eine Schrift veröffentlichen, herausgeben: orationem scriptam *C.* 48. — 2) 'emporheben', *part.* editus als Adject., sich erhebend, hoch: mons in immensum editus *J.* 92; collis magna parte editus *J.* 98; locus editior *J.* 58 (quam alii, näml. ceperant); *J.* 98.

ē-dŏcĕo, cŭi, ctum, 2. gründlich lehren, in etw. genau unterweisen: juventutem mala facinora *C.* 16; superbiam omnia venalia habere *C.* 10. — 2) Jmd. über etw. genau unterrichten, instruiren, worüber genaue Auskunft geben, etw. auseinandersetzen: (alqm) acta *J.* 53. 83; alqm mit Relativsatz *J.* 49. 56. 109; id agi *J.* 27; edocti a nobilitate, genau instruirt *J.* 66; cuncta edoctus, von Allem genau unterrichtet *C.* 45. *J.* 112.

ē-dūco, xi, ctum, 3. herausziehen: gladium *C.* 51. — 2) 'herausführen', dah. v. Truppen, ausrücken lassen, aufbrechen lassen: expeditos *J.* 68.

***effēmĭno**, 1. 'zum Weibe machen', übtr. unmännlich machen, entnerven: avaritia corpus animumque virilem effeminat *C.* 11.

effĕro, extŭli, ēlātum, efferre (ex u. fero), 'emporheben', übtr. erheben: alqm pecunia aut honore (auszeichnen) *J.* 49; sese, sich überheben *J.* 14.

***effētus**, 3. durch Gebären geschwächt: sicuti effeta parente, wie wenn eine Mutter durch Gebären geschwächt ist *C.* 53 (Conjectur v. Dietsch: sicuti effeta aetate parentum, 'wie im unfruchtbaren Greisenalter der Eltern'; Ritschl: sicuti effeta vi parentum.

efficĭo, fēci, fectum, 3. (facio), zu Stande bringen, ausrichten, ausführen, bewirken: utres *J.* 91; jussa *J.* 24; mandata *J.* 58; alqd pretio *J.* 29; quod intenderat *J.* 25; mit folg. *ut. C.* 26. *J.* 40. 61; insbes. *a*) bewirken, verursachen, erregen: plus timoris *C.* 42; zeugmatisch: numerum ampliorem et metum efficiebant, liessen die Anzahl grösser erscheinen und erregten Furcht *J.* 105. — *b*) mit prädicativ. Adjectiv, wozu machen: alqm similem *C.* 14; extorrem *J.* 14; decretum ratum *or. Lic.* 16; memoriam nostri quam maxume longam, so dauernd als möglich *C.* 1; se e contempto metuendum *or. Phil.* 3; ex rege miserrumum servorum *ep. Mithr.* 8.

***effringo**, frēgi, fractum, 3. (frango), aufbrechen, erbrechen: clausa (s. claudo) *J.* 14.

effŭgĭo, fūgi, fŭgĭtum, 3. 'entfliehen', dah. *transit.* entkommen, entgehen: manus impias *J.* 14; tanta mala *C.* 40.

effundo, fūdi, fūsum, 3. (ex u. fundo), 'ausgiessen', dah. v. lebend. Wesen, in Menge ausströmen lassen, *pass.* medial, herausströmen: volgus oppido effusus *J.* 69. — 2) 'auseinandergiessen', *part.* effusus als Adject. v. Soldaten, zerstreut, nicht in Reih' u. Glied: effuso exercitu praedari *J.* 55; effusos hostes invadere *J.* 87; effusi consedere *J.* 98.

***effūsē,** *adv.* zerstreut, nicht in Reih' u. Glied: equites effuse euntes *J.* 105.

effūsus, a, um, s. effundo.

ĕgĕo, ŭi, 2. 'Mangel leiden, darben', *part.* egens als Adject., dürftig, sehr arm *C.* 18. 33. 37; egentissumus quisque *J.* 86. — 2) einer Sache bedürftig sein, etw. nöthig haben, bedürfen: auxilio *C.* 1; fortunā *J.* 1; beneficiis *J.* 14; auxilii *J.* 14. 31; aquae *J.* 89; rerum *J.* 14; alienae opis *or. Cott.* 4; bellum multarum rerum egens *J.* 43; *absol. J.* 110 (s. pretium). — 3) (= careo) einer Sache ermangeln, entbehren: consilii *C.* 51; nullius rei *J.* 57.

ĕgestās, ātis, *f.* Dürftigkeit, (bittere) Armuth *or. Phil.* 15. *ep. Pomp.* 6. — 2) Mangel an etw.: frumenti *C.* 58; pabuli *J.* 44.

ĕgo, *genit.* mei, ich: equidem ego sic existumo *J.* 51; verstärkt durch met: egomet *J.* 85. 110; memet *J.* 4. 85; mihi als *dativ. ethicus:* hic mihi quisquam mansuetudinem nominat *C.* 52; *plur.* nosmet *C.* 20. *or. Lep.* 10; memoria nostri *C.* 1; proditor nostri *or. Phil.* 15; nostri misereri *J.* 14; nostrum quisquam *C.* 53.

ēgrĕdĭor, gressus sum, 3. (gradior), herausgehen, sich von einem Orte entfernen: ex senatu *C.* 49; castris aquatum *J.* 93; curiā *J.* 15; domo *C.* 46; oppido *J.* 91; provinciā *J.* 44; Romā *J.* 35; extra vineas *J.* 94; ordine, aus Reih' u. Glied treten *J.* 45; v. Truppen, ausrücken, abziehen: ad oppugnandum *J.* 59; *absol. J.* 56. 91. 106. — 2) hinaufsteigen, emporsteigen: ad summum montis *J.* 93; scalis *J.* 60. — 3) *transit.* über eine Oertlichkeit hinausgehen, sie überschreiten: flumen *J.* 110.

ēgrĕgĭus, 3. (grex), 'aus der Heerde auserlesen', dah. ausgezeichnet, vorzüglich, trefflich: adulescens *C.* 52; homo *C.* 36; in aliis artibus *J.* 82; factum *J.* 63 (s. sum 2, c); *or. Lep.* 12; facinus *J.* 2. 79; fama *ep. Mithr.* 2; virtus *C.* 53; liberalitas *C.* 49; merces *or. Lep.* 23; *subst.* magna et egregia tua, deine grossen und ausgezeichneten Thaten *J.* 10.

***ēgressus,** ūs, Ausgang: itinera egressusque, Wege und Stege *J.* 35.

***ĕheu,** Ausruf des Schmerzes, o! ach! eheu me miserum *J.* 14.

ēĭcĭo (ejĭcio), jēci, jectum, 3. (jacio), 'herauswerfen', dah. vertreiben: alqm finibus *J.* 14; ex Africa *J.* 14.

***ēlĕgantĭus,** *adv.* (*compar.* v. elegans), kunstgerechter: saltare *C.* 25.

ĕlĕphantus, i, Elephant *J.* 29. 32. 40. 49. 52. 53. 62.

ēlŏquentĭa, ae, Beredsamkeit *C.* 5. 45.

***ē-mentĭor,** 4. erlügen, erdichten: alqd *C.* 49.

***ē-mĕrĕo,** ŭi, ĭtum, 2. ausdienen: homines emeritis stipendiis, ausgediente Krieger *J.* 84.

ē-mĭnĕo, ŭi, 2. hervorragen, hervorstehen: radices eminent *J.* 94; eminentia saxa *J.* 93.

ēmĭnus, *adv.* (e u. manus), 'von der Hand entfernt', dah. aus der Ferne, von fern: tela (jacula) mittere *J.* 58. 101; pugnare *J.* 51. 57; sauciare *J.* 50; terrere *J.* 94.

ē-mitto, mīsi, missum, 3. entsenden, absenden: cohortes eo *J.* 77. — 2) abwerfen, schleudern: jacula manu aut tormentis *J.* 57; jacula eminus *J.* 101.

ĕmo, ēmi, emptum, 3. kaufen: tabulas *C.* 20; imperium *or. Phil.* 7; alqd ab alquo *J.* 8; copia emundi *J.* 18.

ē-mŏrĭor, mortuus sum, 3. sterben *C.* 20. *J.* 14.

***emptor,** ōris, *m.* Käufer *J.* 35.

ēn, *interject.,* siehe (sehet), da ist, da hast du (habt ihr): adsum en *or. Cott.* 10; en illa libertas *C.* 20; en habes virum *J.* 9.

ĕnim, *conj.,* zur Einführung eines begründ. u. erklärend. Satzes, denn, nämlich: quid enim crudele fieri potest *C.* 51; non enim *C.* 14; neque enim *J.* 95; at enim, aber freilich *C.* 51.

***ĕnim-vĕro,** *conj.* in der That, allerdings: verum enimvero *C.* 2. 20.

***ēnĭtesco,** 3. (*inchoat.* v. eniteo), hervorleuchten, sich in vollem Glanze zeigen: ubi virtus enitescere posset *C.* 54.

ē-nĭtor, nīsus (nixus) sum, 3. 'stemmend sich herausarbeiten', dah. sich anstrengen, sich bemühen, eifrig wonach streben: mit folg. *ut J.* 22;

mit *ne J.* 10; mit *infin. J.* 14; passiv.: ab fautoribus enisum est, wurde darauf hingearbeitet *J.* 25.

ē-nŭmĕro, 1. der Reihe nach aufzählen, anführen: proelia *ep. Pomp.* 6; quae victis acciderent *C.* 51.

***ē-nuntio**, 1. 'aussagen', dah. mittheilen, verrathen: dolum alcui *C.* 28.

1. **ĕo**, īvi (ĭi), ĭtum, īre, gehen: domum *J.* 12; ad alqm *J.* 103; bildl. via ire, einen Pfad betreten *or. Lic.* 2; ire in alqm, gegen Jmd. auftreten *or. Lic.* 10; superbiae obviam itum est *J.* 5; insbes. *a*) militär. marschiren, ziehen: late *J.* 68; equites effuse euntes *J.* 105; hostibus obviam ire *C.* 6. *J.* 95. — *b*) mit *supin.*, worauf ausgehen: ereptum *J.* 85; ultum *J.* 69; captum *or. Lep.* 20 (s. capio 2, b); perditum, zu Grunde zu richten suchen *C.* 36. 52. *J.* 31; venum, verkauft werden *J.* 28.

2. **ĕŏ**, *adv.* (eigentl. alter *dativ.* von is), dahin: venire *C.* 44. 60. *J.* 39; convenire *C.* 17; advocare *C.* 46; mittere *J.* 77; eo (= in pecus) imponere, darauf *J.* 75; eo acerrume niti, nach dem Ziele hin (d. i. nach der zu erstürmenden Stelle der Mauer) arbeitete er mit aller Kraft *J.* 60. — *b*) bis zu dem Punkte, bis zu dem Grade, so weit: eo processum (esse) *J.* 21; mit *genit.*: eo magnitudinis procedere, bis auf eine solche Stufe der Grösse sich aufschwingen *J.* 1; eo vecordiae, einen solchen Grad von Wahnsinn erreichen *J.* 5; eo miseriarum venturus eram, ich sollte in solches Elend gerathen *J.* 14. — 2) (als *ablat. neutr.* von is) dadurch: eo fit *C.* 52. 53. — *b*) deshalb, deswegen *or. Phil.* 13; quia ... eo *C.* 20. 52; eo ... quia *J.* 89; eo ... quo *C.* 22. 48; eo magis honesti *J.* 3; eo natus, dazu bestimmt *J.* 24. — *c*) beim Comparat., um so, desto: eo magis *C.* 4. 52. 54. *J.* 22; eo profusius *C.* 13; eo intentior *J.* 55; eo amplius *J.* 80; eo acrius *J.* 94; eo minus *J.* 22; eo vehementius *J.* 31.

eōdem, *adv.* ebendahin *C.* 46. *J.* 35. 90. 113; dicta eodem intendunt *J.* 64; a quo incepto ... detinuerat, eodem regressus *C.* 4.

***ĕpistŭla** (epistŏla), ae, Zuschrift, Brief *J.* 71.

ĕpŭlae, ārum, die Speisen: vino et epulis onerati *J.* 76. — 2) Mahlzeit, Schmaus *J.* 85; inter epulas *J.* 66.

ĕquĕs, ĭtis, Reiter, *plur.* Reiterei: auxiliarii *J.* 46. 90; Romani *J.* 65; Hispani *C.* 19; Mauri *J.* 97. 106; Numidae *J.* 68. 69; equitum auxilia *J.* 7. — 2) Ritter (als zweiter Stand des röm. Volkes): Romanus *C.* 28; *plur. C.* 49. *J.* 65.

ĕquester, tris, tre, die Reiterei betreffend: proelium, Reitertreffen *J.* 59. 60. — 2) die Ritter betreffend: ordo, Ritterstand *C.* 17.

ĕquĭdem, *adv.* (verstärktes quidem), allerdings, fürwahr, doch wohl, gewiss: scitis equidem *C.* 58; vanum equidem hoc consilium est *C.* 52; equidem ego (ich für meine Person) *C.* 51. *J.* 10. 85; equidem fateor *ep. Pomp.* 4; putabam *or. Phil.* 6; scio equidem *or. Mithr.* 16; possum equidem *C.* 51; equidem cum intellegerem *ep. Mithr.* 13; equidem nos *C.* 52.

ĕquĭtātus, ūs, Reiterei *J.* 49. 95; *plur.* Reiterhaufen *J.* 46.

***ĕquĭto**, 1. reiten *J.* 6.

ĕquus, i, Pferd: militaris, Streitross *C.* 7; equum escendere *J.* 95; equo circumire *C.* 59. — 2) metonym Reiter: equi atque viri, Reiter u. Fussvolk *J.* 101. 51.

ergō, *adv.* in Folge dessen, daher *J.* 63. — 2) also, demnach: ergo invideant *J.* 85; in unwilliger Frage: numquam ergo familia nostra quieta erit *J.* 14.

ērĭpĭo, rĭpŭi, reptum, 3. (rapio), 'herausreissen', dah. entreissen, befreien: alqm *C.* 50. 52; alqm manibus impiis *J.* 24; ex periculo *C.* 48; ex servitute *C.* 48; civitatem periculis *C.* 46. — 2) (gewaltsam, widerrechtlich) entreissen, rauben: pecuniam alcui *C.* 31; bona *C.* 37; praemia *J.* 85; beneficia *J.* 14; alqd victis *C.* 12; animam (vitam) alcui *C.* 51. *J.* 14; victoriam ex manibus *J.* 82; legis praesidium *C.* 33; faciundi licentiam *J.* 31; fortuna probitatem neque dare neque eripere potest *J.* 1.

errātum, i, s. erro.

erro, 1. 'umherirren', übtr. *a*) im Irrthum sein, sich irren: procul (sehr) *J.* 85; *subst. partic.* erratum, i, Verirrung *J.* 102. — *b*) aus Irrthum fehlen *J.* 102. 104.

***ērŭdio**, 4. (rudis), 'entrohen', dah. ausbilden, unterrichten: graecis litteris eruditus *J.* 95 (atque, 'und zwar').

ē-rumpo, rūpi, ruptum, 3. hervorbrechen, einen Ausfall thun: portis *J.* 99; sich durchschlagen: ad alqm *C.* 43; inter tela (mitten durch) *J.* 101.

escendo, di, sum, 3. (scando), hinaufsteigen, emporsteigen *J.* 93. 94; equum, besteigen *J.* 97.

et, *conj.* (zur äusserlich. Verbindung von Wörtern u. Sätzen), und: cognati et

affines *J.* 85; privatim et publice *C.* 11; et ... et, sowohl ... als auch, einerseits ... andrerseits: vis et animi et corporis *C.* 5; et haec et illa *J.* 24; et haec et multa praeterea *C.* 22; et qui fecere et qui scripsere *C.* 3; que ... et, s. que; neque ... et, s. neque; insbes. *a*) explicativ, und zwar *or. Cott.* 6. *or. Lic.* 15; et jam tum *C.* 19; et vos parati estis *C.* 20; et disserunt *C.* 51; et illa tempora magis placent *J.* 31; et opes contusae sunt *J.* 43; et jam die vesper erat *J.* 52; et eos caedere *J.* 58; scelus et parricidium, verbrecherischer Mord *or. Lep.* 24; et is, s. is. — *b*) und noch dazu: et ea agere *J.* 85; et advorsum eos *J.* 105; et ab iis *or. Phil.* 1; et multo paucioribus *ep. Pomp.* 5. — *c*) et non (= et non potius), und nicht vielmehr: et non per totam Italiam *C.* 52. — 2) auch: et alienis nominibus *C.* 35; simul et *J.* 20. 25. 84. 92. 97. — 3) nach idem, wie, als: non eadem nobis et illis necessitudo impendet *C.* 58.

ětěnim, *conj.* nämlich, denn *C.* 20. *J.* 85.

ětiam, *conj.* (= et jam) z. Bezeichn. der Dauer in der Zeit, noch: etiam a culpa vacuus *C.* 14; paululum etiam spirans *C.* 61; nondum etiam, noch immer nicht *J.* 31; etiam nunc, auch jetzt noch, noch immer *C.* 52. *J.* 31. 109; etiam tum, damals noch, noch immer *C.* 2. *J.* 21. 40. 51. 54. 63. 103. *or. Phil.* 6; etiam atque etiam, aber- und abermals, immer wieder *J.* 85. — 2) ein neues Urtheil beifügend, auch, noch dazu: etiam mulieres aliquot *C.* 24; atque etiam *J.* 85. *C.* 52; non modo ... verum etiam *J.* 89; steigernd, auch sogar, selbst: etiam ad necessaria *C.* 20; etiam ab infimis *C.* 44; etiam timidos *C.* 58; multum etiam periculosa *J.* 1; etiam bonos *J.* 4; ac naturam etiam vincere *J.* 75; etiam si, auch wenn, selbst wenn *J.* 10. 106; ceterum etiam, ja sogar *J.* 84.

ětiam-nunc, etiam-si, etiam-tum, s. etiam.

Etrūrĭa, ae, Landschaft Mittelitaliens, jetzt Toskana *C.* 28. *or. Phil.* 6.

***Eumĕnēs,** is, Eumenes der Zweite, Sohn des Attalus II, König von Pergamus 197—159 v. Chr. *ep. Mithr.* 8.

***Eurōpa,** ae, Europa *J.* 17.

ē-vādo, si, sum, 3. (eilends) herausgehen, hervorbrechen: oppido *J.* 56; advorso colle, den Hügel gerade hinan stürmen *J.* 52. — 2) prägn. entrinnen, entkommen: eā *J.* 50. — 3) übtr. einen Ausgang nehmen, ablaufen: hucine beneficia evasere, haben einen solchen Ausgang genommen *J.* 14.

ē-vĕnĭo, vēni, ventum, 4. 'herauskommen', übtr. *a*) erfolgen, eintreten, sich ereignen, geschehen: pax evenit *C.* 9; hoc *C.* 52; id *J.* 54. 65. 67; quicquid evenerit *C.* 51; ita plerumque evenit *J.* 85. — *b*) einen Ausgang gewinnen, ablaufen, ausfallen: res bene evenit *J.* 92; aliter *J.* 7. 10; omnia prospere eveniunt *J.* 63; quae temptaverat aspera evenerant *C.* 26. — *c*) (durchs Loos) zufallen, zu Theil werden: provincia alcui evenit *J.* 35. 43.

ēventus, ūs, Ausgang, Erfolg: belli *C.* 37. *J.* 44. 55; pugnae *J.* 51; malos eventus habere *C.* 11.

ē-vŏco, 1. 'hervorrufen', v. Truppen: *a*) abrufen, ausrücken lassen: milites ex hibernis in expeditionem *J.* 37. — *b*) zum Dienste aufrufen, aufbieten; *subst. part.* evocati, freiwillige Veteranen, d. i. solche, die nach Vollendung ihrer Dienstzeit vom Feldherrn aufgefordert freiwillig weiter dienten, deshalb beim Heere mancherlei Vorzüge besassen u. im Rang u. Sold den Centurionen gleich standen *C.* 59.

ex od. **e,** *praep.* mit *ablat.* bezeichn. das Woher eines Gegenst. aus dem Innern eines anderen, aus, aus ... heraus, von ... aus: ex castris abire *J.* 107; ex proelio profugere *J.* 13. — 2) von ... aus, von ... her: ex lateribus aggredi *C.* 60; ex altera parte *C.* 59; ex occulto *J.* 59; ex insidiis *J.* 61. 113; ex itinere, unmittelbar vom Marsche aus, unterwegs *C.* 34. 39. 48. *J.* 56; ex fuga, auf der Flucht *C.* 47. *J.* 54; übtr. *a*) bei den Begriffen des Entnehmens, Empfangens, Fragens, Vernehmens: praedas agere ex sociis (ex pacatis) *J.* 88. 32; praedator ex sociis *J.* 44; jumenta ex flumine onerare *J.* 75; persolvere ex possessionibus *C.* 35; liberales ex sociorum fortunis *C.* 52; ex copia quinque delegere *J.* 93; ex alquo quaerere *J.* 85; audire (cognoscere, accipere) *C.* 47. 57. *J.* 20. 85. — *b*) zur Bezeichn. des Stoffes, aus: scuta ex coriis *J.* 94; rempublicam ex parva magnam facere *C.* 52; ex amicis amicissumos facere *J.* 10; ex ignavo strenuus exercitus fit *C.* 58; ex gregrariis militibus alios senatores videbant ('sahen ... geworden') *C.* 37; exercitus compositus ex variis gentibus *J.* 18. — *c*) zur Bezeichn. des Ganzen von welchem ein Theil genommen wird, aus, von, unter: multi ex Romanis *J.* 7; pauci ex amicis *C.* 6; pleraque ex Punicis oppida *J.* 19; ex praesentibus mittere *J.* 93; ex rapinis nihil reliqui facere *C.* 28.

3) v. d. Zeit *a*) von ... an, seit: ex eo tempore *J.* 11. — *b*) (sogleich) nach: requiescere ex miseriis *C.* 4; bellum ex bello serere *or. Phil.* 7; ex laetitia *C.* 31; ex tanta properantia *C.* 36; ex perfidia *J.* 69; ex invidia venit in gratiam nobilitatis, an Stelle des bisherigen Hasses gelangte er bei dem Adel zur Gunst *J.* 13. — 4) z. Bezeichn. der Abstammung, des Ursprungs, aus, von: ortus ex alqua *J.* 5; ex stirpe (gente) alcjs *J.* 35. 108; oritur invidia ex opulentia *C.* 6; seditio ex contentione *C.* 34; multi ex coloniis *C.* 17. 28; ex sociis *C.* 56; nomen ex re indere *J.* 78; cognomen ex virtute fuit *J.* 5. — 5) z. Ang. des Gegenstandes, aus dem etw. als Folge hervorgeht, aus, in Folge, wegen, durch: ex divitiis luxuria invasit *C.* 12; commodum ex otio venit *J.* 4; gloriam ex culpa invenire *J.* 94; ex anni tempore *J.* 50; ex aetate *C.* 14; ex conscientia *C.* 35. *J.* 32. 62; ex prodigiis *C.* 47; ex negotiis *C.* 48; ex petitione *C.* 49; ex difficultate *C.* 57; ex providentia *J.* 7; ex delicto *J.* 39; ex secundis rebus *J.* 40; ex malis moribus *J.* 44; ex opportunitate *J.* 48. 76; ex inopia *J.* 50; magnificus ex socordia *J.* 55; ex calamitate *J.* 85; ex rapinis *or. Phil.* 4; ex ambitione, nach Eingebungen des Ehrgeizes *ep. Pomp.* 5; ex quibus anxius erat ('in Folge deren') *J.* 6; ex quo, in Folge dessen *J.* 70. — 6) z. Bezeichn. der Gemässheit, nach, gemäss, zur Folge: ex copia *J.* 54. 76; ex copia rerum *J.* 39. 98; ex praecepto *C.* 44. *J.* 13. 94; ex rogatione *J.* 40; ex senati consulto (decreto) *C.* 42. *J.* 28; ex rumore et lubidine plebis *J.* 40; ex consuetudine *J.* 71; ex more *J.* 61; ex merito, nach Verdienst *J.* 85; ex commodo, nach Vortheil *C.* 10; ex aequo bonoque, nach Recht u. Billigkeit *J.* 35; ex re, nach dem wahren Werthe *C.* 10; nach der natürlichen Beschaffenheit *J.* 78; ex lubidine, nach Belieben, nach Laune *C.* 8. *J.* 42. 54; ex vero, der Wahrheit gemäss *C.* 8; ex sententia, nach Wunsch *J.* 38. 43; ex animi mei sententia, nach meiner innersten Ueberzeugung *J.* 85; ex voluntate, nach Willen, nach Wunsch *C.* 26. *J.* 111; ex tempore, nach den Umständen *J.* 70.

***ex-aedĭfĭco**, 1. aufbauen, erbauen: villas in urbium modum *C.* 12.

ex-aequo, 1. 'völlig gleich machen', übtr. in ein gleiches Verhältniss setzen, ausgleichen: periculum, gleich vertheilen *C.* 59; exaequatus cum imperatore labor *J.* 100; facta dictis sunt exaequanda, die Darstellung muss den Thaten (d. i. ihrer Wahrheit u. Bedeutsamkeit) entsprechen *C.* 3.

ex-āgĭto, 1. 'aufscheuchen', übtr. *a*) in Unruhe versetzen, beunruhigen, quälen: conscius animus exagitat alqm *C.* 14; cupido *J.* 63; quaestio *J.* 34; exagitari formidine *J.* 72; conscientiā scelerum *or. Phil.* 7; senatus rumoribus exagitatus *C.* 29. — *b*) in Aufruhr versetzen, aufreizen: plebem *C.* 38; volgum *J.* 73; tantam vim hominis ('den so mächtigen Mann') *C.* 48; rempublicam seditionibus *C.* 51. — *c*) durchhecheln, (mit Worten) heftig angreifen: nobilitatem *J.* 84.

***ex-cēdo**, cessi, cessum, 3. herausgehen, sich entfernen: proelio *C.* 9.

***excelsus**, 3. hoch, erhaben: aetatem agere in excelso, auf hohem Standpunkte im Leben stehen *C.* 51.

***excĭdĭum**, i, Untergang, Vernichtung *ep. Mithr.* 12.

***excīdo**, cīdi, cīsum, 3. (caedo), 'abhauen', prägn. zerstören, vernichten: oppida excisa *ep. Pomp.* 6.

ex-cĭĕo, cīvi, cītum, 2. u. **ex-cĭo**, cīvi, cītum, 4. 'hervorbewegen', dah. herbeirufen: juventus largitionibus excita, herbeigelockt *C.* 37; übtr. *a*) aufregen, reizen: mens excita *C.* 15. — *b*) aufscheuchen, aufschrecken: excitus somno *J.* 72; sonitu *J.* 99.

***excĭpio**, cēpi, ceptum, 3. (capio), aufnehmen, empfangen: alqm laetissumis animis *J.* 88.

ex-cĭto, 1. sich erheben machen, auftreiben: arenam humo *J.* 79. — 2) übtr. anregen, antreiben: alqm *C.* 58. *J.* 49.

***ex-clāmo**, 1. laut ausrufen *J.* 101.

ex-crŭcio, 1. martern, foltern: necare alqm excrutiatum (unter Martern) *J.* 26; übtr. peinigen, quälen: excrutiatus omnibus malis (von Unglück aller Art) *J.* 14 (s. 1 ne); honore alcjs *J.* 82.

***ex-cŭbo**, bŭi, bĭtum, 1. 'im Freien lagern', dah. Wache halten, wachen *J.* 100.

exemplum, i, (exĭmo), 'das, was von etw. abgenommen ist', dah. Abschrift, Copie *C.* 34. 44. — 2) 'das, wovon man etw. abnimmt', dah. (gutes od. böses) Beispiel: homines optumis majorum exemplis *or. Lep.* 2; exemplum praebere *ep. Mithr.* 4; tradere *or. Lep.* 25; hoc exemplo, auf dieses Beispiel hin *C.* 51. — 3) Massregel: malum *C.* 51.

exercĕo, cŭi, ĭtum, 2. 'tummeln', dah. üben, ausbilden: corpus *C.* 2; ingenium *C.* 8; *or. Cott.* 4; juventutem suam

C. 5; se stipendiis faciundis *J.* 63. — 2) abmühen, anstrengen: corpus *J.* 71; ambitio animos exercet, beherrscht *C.* 11. — 3) etw. handhaben, ausüben, betreiben: negotia *J.* 4; quaestio aspere exercetur *J.* 40; simultates (inimicitias) cum alquo, gegen Jmd. walten lassen, unterhalten *C.* 9. 49; gratiam, Gunst geltend machen *C.* 51; victoriam crudeliter (in alqm), verfolgen, zur Geltung bringen *C.* 38. *J.* 16.

***exercĭto**, 1. (*intens.* v. exerceo), tüchtig üben, einüben: exercitatus in audaciam (zu verwegenen Streichen) *C.* 50.

exercĭtus, ūs, das taktisch geübte Heer, Kriegsheer: exercitum scribere *J.* 27; cogere *J.* 54. 66; comparare *C.* 30. *J.* 20; parare *C.* 29. *J.* 28; instruere *C.* 59. *J.* 97; ductare *C.* 17. *J.* 38. 70; exercitui praeesse *J.* 32; magno exercitu sequi *C.* 57.

exĭgo, ēgi, actum, 3. (ago), 'heraustreiben, zu Ende führen', übtr. *a*) eine Zeit zubringen, verleben: vitam *J.* 14. 85. — *b*) einen Zeitraum vollenden: jam aestas exacta est *J.* 61; exacta sua aetate, während sein Leben zur Neige ging *J.* 6.

***exĭgŭĭtās**, ātis, *f.* Knappheit, Spärlichkeit *or. Lic.* 19 (*ablat. caus.*, 'wegen').

exĭlium, i, s. exsilium.

***ēxĭmo**, ēmi, emptum, 3. (emo), 'herausnehmen', übtr. benehmen, entreissen: alcui curam *or. Lep.* 1.

existūmo (existimo), 1. urtheilen: de alquo *or. Lep.* 20; dah. *a*) mit Prädicatsaccusativ, etw. so u. so beurtheilen, für etw. erachten, ansehen, halten: alqd memorabile *C.* 4; verum *C.* 48; falsum *C.* 52; nefandum *or. Lep.* 1; alienum *C.* 56; se parem *J.* 20; naturam communem omnium *J.* 85; alquid gravius (s. gravis) *J.* 24. — *b*) der Ansicht sein, glauben, meinen: eadem *J.* 107; mit *acc. c. inf. C.* 14. 31. 48. 51. *J.* 4. 6. 10. 14. 20. 29. (ohne esse) *C.* 22. *J.* 36. 89; ut ego existumo *J.* 110. — 2) beurtheilen, ermessen: vera (die Wahrheit in Betracht ziehen) *ep. Mithr.* 3; mit abhäng. Frage *J.* 31. 85.

exĭtĭum, i, Ausgang, Ende: vitae *C.* 55. — 2) prägn. Untergang, Sturz *J.* 70. *or. Lic.* 10. *plur. or. Lep.* 25.

exĭtus, ūs, Ausgang, Ende: sperare exitum malis (*dativ.*) *C.* 40; emori fortunis honestus exitus est *J.* 14.

ex-opto, 1. sehnlich wünschen, herbeiwünschen: sibi gloriam *C.* 11; bellum *C.* 16; imperium *C.* 54; nova *C.* 37.

ex-ŏrĭor, ortus sum, 4. 'hervorkommen', dah. plötzlich entstehen, sich erheben: exoritur clamor *C.* 45; gaudium *J.* 53.

ex-orno, 1. ausrüsten, anordnen: vicinitatem armis *C.* 36; convivium scite *J.* 85; aciem, in Schlachtordnung stellen *J.* 52; *absol.* Anstalten treffen *J.* 90. — 2) ausschmücken, verschönern: pars aedificiis ornata *J.* 16.

expĕdĭo, 4. 'entfesseln', dah. zurecht machen: se, sich zum Angriff fertig machen, sich schlagfertig machen *J.* 105; insbes. *part.* impeditus, ungehindert *C.* 57 (in fuga = cum fuga esset hostium); v. Truppen, leicht bewaffnet, ohne Gepäck: cohortes *J.* 46. 50. 90. 103; manipuli *J.* 100; pedites, leichte Fusstruppen *J.* 59; Numidae equites *J.* 68; *subst.* expediti, leichte Truppen, Leichtbewaffnete *C.* 60. — 2) 'auseinander wickeln', übtr. *a*) entwickeln, auseinander setzen, berichten: initium rei *J.* 5. — *b*) ermöglichen, ermitteln: cetera res expediet, das Uebrige wird sich von selbst machen *C.* 20.

expĕdĭtĭo, ōnis, *f.* Unternehmung gegen den Feind, Feldzug *J.* 37. 103; hiberna *ep. Pomp.* 6.

expĕdĭtus, a, um, s. expedio.

ex-pello, pŭli, pulsum, 3. verjagen, vertreiben: alqm domo *C.* 37; regno *J.* 24; regno fortunisque ('Besitzthum') *J.* 14; agris *or. Lep.* 24 (s. maneo); Africā *J.* 97; Asiā *ep. Mithr.* 11; unde *J.* 14. 102.

expergiscor, perrectus sum, 3. aufwachen, erwachen: experrectus *J.* 71; somno *J.* 72. — 2) übtr. aus der Unthätigkeit erwachen, sich ermuntern (zum Handeln) *C.* 20. 52.

***expĕrĭmentum**, i, Probe, Erfahrung *J.* 46.

expĕrĭor, pertus sum, 4. 'prüfen', dah. mit etw. die Probe machen, es auf etw. ankommen lassen, es mit etw. versuchen: fidem alcjus *J.* 74; fortunam *J.* 63; misericordiam *J.* 32; libertatem (geltend machen) *J.* 31; extrema omnia, jedes Aeusserste wagen *C.* 26. — 2) erproben, erfahren: vim et gratiam *J.* 102; id *J.* 110; mit *acc. c. inf. J.* 24. 108.

experrectus, a, um, s. expergiscor.

expers, tis (pars), einer Sache untheilhaftig, beraubt: patriae, famā, fortunis *C.* 33; consilii, rathlos *or. Phil.* 11.

***expīlo**, 1. ausplündern, berauben: aerarium *J.* 31.

***explāno**, 1. (planus), 'ausebnen', übtr. genau darstellen, darlegen: pauca de moribus *C.* 4.

explĕo, plēvi, plētum, 2. 'ausfüllen', übtr. *a)* vollzählig machen, ergänzen: legiones *C.* 56. *J.* 87. — *b)* sättigen, befriedigen: cupidinem *J.* 6; alqm divitiis (muneribus) *C.* 51. *J.* 13. 20.

explōro, 1. ausspähen, auskundschaften, recognosciren: iter *J.* 35. 48. 88. 100; omnia *J.* 46. 93; rem *J.* 53. — 2) erkunden, erforschen: alqd *C.* 17; omnibus (rebus) exploratis *C.* 60. *J.* 90; mit abhäng. Frage *J.* 52. 54; parum exploratum est, es ist nicht gehörig ausgemittelt *J.* 88.

***ex-pōno**, pŏsŭi, pŏsĭtum, 3. 'offen hinstellen', übtr. darstellen, beschreiben: situm paucis *J.* 17.

ex-pugno, 1. durch Sturm einnehmen, erobern: oppidum vineis turribusque *J.* 21; Cirtam armis ('durch blosse Waffengewalt', d. i. ohne Hilfe von Belagerungsanstalten) *J.* 23; villas, einbrechen in *J.* 44.

ex-purgo, 1. 'reinigen', dah. rechtfertigen, entschuldigen: sese *J.* 69; sui expurgandi causa *C.* 31.

exquīro, sīvi, sītum, 3. (quaero), nach etw. forschen, etw. ausforschen: terra marique omnia *C.* 13; sententiam *J.* 29. 112. — 2) ausfragen: alqm *C.* 50.

exsanguis, e, 'blutlos', dah. leichenblass: colos *C.* 15. — 2) übtr. entkräftet, erschöpft: defessi et exsangues *C.* 39.

***ex-scindo**, scĭdi, scissum, 3. 'ausreissen', dah. ausrotten, vernichten: socios *ep. Mithr.* 17.

***exsĕcrātĭo**, ōnis, *f.* Verwünschung: post exsecrationem, nach Verwünschung gegen sich selbst (wenn sie dem Plane untreu würden) *C.* 22.

***exsĕcror**, 1. (sacer), verfluchen, verwünschen: consilia *C.* 48.

ex-sĕquor, cūtus sum, 3. 'nachfolgen, nachgehen', übtr. etw. zur Ausführung bringen, vollziehen: mandata *J.* 35; decreta *or. Lic.* 16; officia *C.* 60; negotium *C.* 43; omnes res *J.* 70; quod idoneum videtur *C.* 51.

exsĭlĭum (exilium), i (exsul), 'Aufenthalt im Auslande', dah. (freiwillige od. als Strafe zuerkannte) Verbannung, Exil *C.* 51. 58. *J.* 14; in exsilium proficisci *C.* 34.

***exspectātĭo**, ōnis, *f.* (gespannte) Erwartung: eventus *J.* 44.

ex-specto, 1. nach etw. 'ausschauen', dah. etw. abwarten, auf etw. warten: promissa legatorum (s. promitto) *J.* 47; mit folg. *dum or. Phil.* 10; alqm, auf Jmd. warten *C.* 52. — 2) einer Sache gespannt, d. i. mit Hoffnung od. Furcht entgegensehen, gewärtig sein, auf etw. harren: belli eventum *C.* 37; alienas opes *C.* 58. *J.* 14; divorsissumas res *J.* 85; alqm consultorem, nach Jmd. als seinem Rathgeber ausschauen *or. Lic.* 15; mortem, sehnlich wünschen *C.* 40; befürchten: nihil minus quam vim *J.* 14; omnia magis quam proelium *J.* 58.

***exstinctor**, ōris, 'Auslöscher', dah. Vernichter, Vertilger: generis *J.* 14.

ex-stinguo, stinxi, stinctum, 3. 'auslöschen', übtr. *a)* aus dem Wege räumen, vertilgen, vernichten: alqm *J.* 24; multos ferro aut fuga *J.* 42 (s. fuga); omnia *ep. Mithr.* 21; generis praesidia exstincta sunt *J.* 14. — *b)* in Vergessenheit bringen: esse familia prope jam exstincta, aus einer fast schon verkommenen Familie sein *J.* 95.

ex-strŭo, xi, ctum, 3. 'aufschichten', dah. aufbauen, errichten: turres *J.* 23. — 2) bebauen: mare (durch Dämme u. die auf denselben aufgeführten Gebäude) *C.* 20.

exsul (exul), ŭlis (ex u. solum), Verbannter *J.* 14. *or. Lic.* 18.

***exsulto**, 1. (*frequent.* v. exsilio), 'aufspringen', dah. vor Freude ausgelassen sein *J.* 98.

***ex-sŭpĕro**, 1. 'über einen Punkt hinausgehen', übtr. etw. übersteigen, übertreffen: magnitudo exsuperat omnium ingenia, übersteigt alles Denken *C.* 51.

***ex-surgo**, surrexi, surrectum, 3. 'sich in die Höhe richten', übtr. (politisch) sich erheben, aufstehen *J.* 31.

***ex-tĕnŭo**, 1. 'schmal machen', militär. ausdehnen: aciem *J.* 49.

***externus**, 3. auswärtig, fremd: *subst.* externi *or. Lep.* 5.

extinctor, s. exstinctor.

extinguo, s. exstinguo.

ex-tollo, ĕre, 'emporheben', übtr. *a)* dem Range, der Macht nach erheben, heben: alqm *J.* 65. — *b)* das Selbstgefühl Jmds. erhöhen, ihn sich fühlen machen: alqm oratione *J.* 65; se, sich fühlen *C.* 7. — *c)* erheben, preisen, rühmen: alqm *C.* 37; oratione *J.* 85. 103; se *J.* 4; bene facta *or. Phil.* 5; facta verbis *C.* 8; virtutem laudibus *J.* 15.

ex-torquĕo, torsi, tortum, 2. aus den Händen winden, entreissen: alcui imperium *C.* 39; sibi jura *or. Lep.* 23 pecunias, erpressen *or. Phil.* 17.

***extorris**, e (ex u. terra), landesflüchtig, vertrieben: patriā *J.* 14.

extrā, *praep.* mit *acc.* ausserhalb: extra moenia *J.* 94 (s. potestas); extra vineas egredi *J.* 94; nemulli extra conjurationem erunt nicht zur Verschwörung Gehörige *C.* 39.

extrēmus, *S.* (*superl.* v. exter od. exterus), das äusserste, entfernteste, letzte: terra *C.* 16; Africa, das äusserste Land Afrikas *J.* 78; agmen, die letzten Glieder des Heeres *J.* 50; tribunos primos extremos locare, an die Spitze u. ans Ende *J.* 100; extremum montis, der äusserste Rand des Berges *J.* 37. — 2) v. d. Zeit: extrema aetate discesserat ('als schon bejahrter Mann') *C.* 49; extremum aestatis, Ende des Sommers *J.* 90; extremum die (= diei) *J.* 21. — 3) übtr *a*) der äusserste höchste: dementia *J.* 3. — *b*) von dem, was in schlimmer Lage allein noch übrig bleibt, äusserster: necessitas *or. Lep.* 15; experiri omnia extrema *C.* 26. — *c*) schlimmster, gefahrvollster: in extremo situm esse, am Rande des Verderbens schweben, in der grössten Gefahr sein *C.* 52. *J.* 23.

***ex-trūdo**, si, sum, 3. herausdrängen, zurückdrängen: mare *C.* 20.

exul, ŭlis, s. exsul.

exulto, s. exsulto.

ex-ŭo, ŭi, ūtum, 3. 'ausziehen, entblössen', übtr. berauben: alqm classe *ep. Mithr.* 13; exutus omnibus *or. Lic.* 6; imperio *or. Lep.* 11; insbes. hostem armis den Feind der Waffen berauben d. i. ihn, nötigen, die Waffen wegzuwerfen, zur schleunigen Flucht nötigen *J.* 88.

***ex-ūro**, ussi, ustum, 3. ausbrennen, austrocknen: loca exusta solis ardoribus *J.* 19.

F.

Făbĭus, i, Q. Fabius Maxumus Verrucosus, mit d. Beinamen Cunctator, Dictator gegen Hannibal 217 v. Chr. *J.* 4. — 2) Q. Fabius Sanga, Patron der Allobroger *C.* 41.

***făcētĭa**, ae, drolliger Witz: *plur. C.* 25.

făcĭēs, ēi, äussere Gestalt, äussere Erscheinung, das Aeussere *C.* 15; decora *J.* 6; praeclara *J.* 2; faciem alcjus ignorare, Jmd. von Person nicht kennen *J.* 63; v. leblos. Dingen: urbis *C.* 31; loci *C.* 55; locorum (Meeresstellen) *J.* 78. — 2) Bild, Erscheinung, Anblick: insolita *J.* 49; negotii *J.* 51; contra belli faciem, im Widerspruch mit den sonstigen Erscheinungen d. Krieges *J.* 46.

făcĭlĕ, *adv.* leicht, ohne Mühe: haud facile, nicht leicht, schwerlich, kaum *C.* 13. 25. 44. *or. Phil.* 9; facile notus, dennoch wohlbekannt *J.* 63; eo facilius *J.* 78. 89; quo (= ut eo) facilius *C.* 48. *J.* 32. 102; facilius mit dem Prädicat esse *J.* 94 (s. sum 1, b). — 2) ohne Bedenken, gut u. gern: facile paterer *C.* 52.

făcĭlis, e, 'thunlich', dah. leicht, nicht schwierig; res *J.* 93; aditus *C.* 48; facilis factu *C.* 3. 14; visu *J.* 98. 113. — 2) übtr. nachsichtig, weitherzig: amicitiā, ein Weltmann in Ansehung der Freundschaft *J.* 95.

***făcĭlĭtās**, ātis, *f.* 'Leichtigkeit', übtr. Gefälligkeit, gefälliges Wesen *C.* 54.

făcĭnus, ŏris, *n.* (auffallende gute od. böse) Handlung, That: praeclarum *C.* 2. 53. *J.* 56; militare *J.* 49; rei militaris *J.* 5; maxumum atque pulcherrumum *C.* 20; egregium atque mirabile *J.* 79; miserabile *J.* 53; malum *C.* 16; pessumum *C.* 18; impium *J.* 14; nefarium *C.* 51; foedum *C.* 11; flagitiosum *C.* 32; superbum *J.* 30; crudele *C.* 52; facinus suscipere *C.* 28. *J.* 31; parare *C.* 32; patrare *C.* 18; admittere *J.* 53. 91; committere *C.* 25; facere *C.* 7. 11. 19. 53. *J.* 32; incipere *C.* 20. — 2) prägn. verbrecherische Handlung, Uebelthat *C.* 4. 13; flagitium aut facinus *C.* 14. 23. 37; tantum *C.* 22. 51. *J.* 13; tale *C.* 19; belli (Greuel) *C.* 32. 48; concret, Uebelthäter, Bösewicht: omnium flagitiorum atque facinorum catervae *C.* 15.

făcĭo, fēci, factum, 3. thun, machen, verrichten: facinus *C.* 7. 11. 19. 53. *J.* 32; initium *C.* 4. 21; finem *C.* 52. *J.* 15; difficilia *J.* 93; hostilia *J.* 107; alia militaria *J.* 80; imperata *J.* 62. 77; iter, reisen, marschiren *C.* 19. 56. *J.* 91; fugam (fliehen) *J.* 53. 58; verba (sprechen, sich vernehmen lassen) *C.* 52. *J.* 33. 38; foedus (schliessen) *J.* 38. 112; pactionem *J.* 40; deditionem (sich ergeben) *J.* 27. 46; modum, Ziel setzen *C.* 24; imperatores sibi (wählen) *C.* 6; alqd facere aliquo, mit Einem (in Bezug auf Einen), etw. thun *C.* 52. *J.* 85; idem fit ceteris (geschieht mit) *C.* 55; Imperat. fac zur Verstärk. des adhortativ. Conjunctiv: fac cogites,

bedenke ja *J.* 44; insbes. *a*) veranlassen, anstiften, anrichten: conjurationem *C.* 30; caedem (in alqm) *J.* 31. 59; insidias *C.* 26; tumultum *J.* 72; timorem (metum) *or. Lep.* 1. 10; (alcui) bellum, Jmd. bekriegen *C.* 24. 26. 52. *J.* 110; proelium, ein Treffen anfangen, sich in Kampf einlassen *J.* 55. 57; pugnam *J.* 56. 61. — *b*) geben, gewähren: copiam pugnandi (alcui) *J.* 52. 82; potestatem *C.* 48. *J.* 104; delicti gratiam *C.* 52; nihil reliqui, nichts übrig lassen, alles rauben *C.* 11. 28. — *c*) thun, zufügen: injuriam *C.* 12. *J.* 10. 15. 31; periculum alcui *C.* 33; ea *or. Phil.* 18. — *d*) erleiden: vitae finem, den Tod finden, aufhören zu leben *or. Cott.* 9 (fecerim, *conjunct. potential.* 'ich dürfte finden'). — *e*) mit *genit.* d. Person, etw. zum Eigentum Jmds. machen: optionem alcjus, die Wahl in die Hände Jmds. legen *J.* 79; gloriam meam, laborem illorum, mir den Ruhm u. jenen die Mühe zulegen *J.* 85. — *f*) mit prädicat. *accus.*: zu etw. machen: regnum praedam *J.* 14; alqm sibi fidum *C.* 11. 14; timidos fortes *C.* 58; rempublicam ex parva magnam *C.* 52; alqm ex amico amicissumum *J.* 10; ex parvis opibus tantum imperium *C.* 51. — *g*) mit *genit.* der Werthbestimmung, so u. so viel sich aus etw. machen, etw. so u. so achten schätzen: alqd parvi (gering) *J.* 85; pluris (höher) *C.* 52; quanti (wie hoch) *J.* 24. — 2) *intransit.* thun, handeln, Thaten verrichten: qui fecere *C.* 3; facere quam dicere malle *C.* 8; facere recte *J.* 31. *or. Lep.* 18. *or. Phil.* 14; male *J.* 31; perperam *J.* 31; pessume *J.* 31 (s. quam 2); aliter *C.* 51; contra rempublicam, Hochverrath begehen *C.* 50. 51; bene reipublicae, im Dienste des Staates gute Thaten verrichten *C.* 3.

factĭo, ōnis, *f.* 'das Handeln auf d. Seite Jmds. oder gegen ihn', dah. Parteigeist, Rottengeist *C.* 54; inter malos *J.* 31; Parteimacht *J.* 41. — 2) politische Partei, Faction *C.* 32. 51. *or. Lic.* 8 (s. medius); senatus *J.* 41; die oligarchische Partei *J.* 29; opes factionis *J.* 31. — 3) Rotte, Clique: inimicorum *C.* 34; noxiorum *or. Lic.* 3.

factĭōsus, 3. parteisüchtig, herrschsüchtig, subst. Rottirer *C.* 18. 51. 54. *J.* 8. 77. 85. — 2) von grossem Anhang, parteimächtig *J.* 15. 27. 28.

factum, i, That, Handlung, Verfahren: forte *C.* 59. *J.* 53. 85; turpe *J.* 85; egregiis factis esse (s. sum 2, c) *J.* 63; mit Participialkraft: mature factum, rasches Handeln *C.* 1; bene factum, ruhmvolle That, Verdienst *C.* 8. *J.* 85. *or. Phil.* 4; male factum, Uebelthat *C.* 52. — 2) Ereigniss *C.* 24.

făcundĭa, ae, Redefertigkeit, Beredsamkeit (als praktische Geschicklichkeit) *C.* 53. *J.* 30. 85. 102; Graeca *J.* 63.

făcundus, 3. redefertig, beredt *J.* 95; oratio, geläufig *J.* 85.

faenĕrātor, s. fenerator.

***Faesŭlae**, ārum, Stadt im nördlichen Etrurien am Fusse der Apenninen, Hauptwaffenplatz des Catilina, jetzt *Fiesole C.* 24. 30.

Faesŭlānus, 3. fäsulanisch: ager *C.* 23; *subst.* Fäsulaner *C.* 59. 60.

***fallācĭa**, ae, Täuschung, Verstellung: *plur.* Verstellungskünste *C.* 11.

fallo, fĕfelli, falsum, 3. hintergehen, täuschen: animus me fallit, ich täusche mich *C.* 20; copia fallundi *J.* 61; *absol.* treulos werden *J.* 56; *part.* falsus, der sich getäuscht hat: ea res falsum me habet, hierin täusche ich mich *J.* 10; illi falsi sunt, sind im Irrthum *J.* 85 (s. 1 ne). — 2) unpersönl. fallit me, es entgeht mir *J.* 85.

falsō, *adv.* fälschlich *C.* 49. *J.* 1.

falsus, 3. 1) *partic.*, s. fallo. — 2) als Adject. *a*) falsch, unwahr, unbegründet: crimen *C.* 34; suspicio *C.* 35; indicium *C.* 48; fama *J.* 103; oratio *J.* 85. — *b*) falsch, trügerisch, voll Trug *C.* 10; index *C.* 48; testis *C.* 16.

fāma, ae, Sage, Gerücht, Ruf: fama res divolgat *J.* 30; fama facinoris divolgatur *J.* 13; fama, quae plerosque obtinet *J.* 17; fama est mit *acc. c. inf. ep. Mithr.* 10; alqd fama accipere *J.* 9; cognitus famā (vom Hörensagen) *J.* 84. — 2) öffentliche Meinung, öffentliches Urtheil, Ruf, in welchem Jmd. steht: avaritiae *J.* 103; de Cassio *J.* 32; bona *C.* 2. 7; integra *J.* 67; inviolata *J.* 43; praeclara *J.* 55; mala *J.* 35; turpis *J.* 85. fama atque fortuna *C.* 51; famā ferri, s. fero 2; prägn. *a*) guter Ruf, guter Nahme, Ruhm *C.* 33. *J.* 4. 16. 57; famae consulere *C.* 51; famae parcere *C.* 25. 52; famam alcjus atterere *C.* 16; laedere *J.* 96. — *b*) übler Ruf: fama atque invidia, gehässige Nachrede *C.* 3.

fāmēs, is, *f.* Hunger *C.* 13; fame urgueri *J.* 24; fame et ferro claudi *J.* 38.

fămĭlĭa, ae, die Dienerschaft, die Sclaven (als Angehörige der Familie) *C.* 50; gladiatoria, Fechterbande *C.* 30; übtr. *a*) (freie u. leibeigene) Hausgenossenschaft, Familie: matres familiarum, Familienmütter *C.* 51; filii familiarum, die (noch unter der Gewalt des

Vaters stehenden) Familiensöhne *C.* 43. — *b*) Familie (als Theil eines Geschlechts) *J.* 10. 14. (s. in B, 5). *J.* 63; familiā ortus *J.* 31; familiā exstinctā esse *J.* 95.

fămĭlĭāris, e, zur Familie gehörig, häuslich: lar *C.* 20; cura *or. Lic.* 19; opes, Familiengut, die eigenen Mittel *C.* 13; res, Vermögen *C.* 5. 20. *J.* 64. *ep. Pomp.* 9. — 2) übtr. vertraut, befreundet: amicitia *J.* 7; homo *C.* 21; *subst.* familiaris, Vertrauter *C.* 14 *J.* 28; familiarissumus, vertrautester Freund *J.* 98.

***fămĭlĭārĭtās**, ātis, *f.* vertraute Freundschaft, vertrauter Umgang: adulescentium familiaritates *C.* 14.

***fămĭlĭārĭter**, *adv.* freundschaftlich, vertraut: cum alquo agere (s. ago 2, f). *J.* 108.

***fāmōsus**, 3. 'viel besprochen', dah. berüchtigt: largitio *J.* 15.

***fānum**, i, Heiligthum, Tempel *C.* 51.

***fās**, *n. indecl.* göttliches Gesetz, göttliche Ordnung: contra jus fasque. gegen menschliche und göttliche Ordnung *C.* 15.

fascis, is, *m.* 'Bündel', insbes. *plur.* fasces, die Fasces d. i. die Ruthenbündel mit einem hervorragenden Beile, welche als Symbol der Strafgewalt von den Lictoren den höchsten römischen Beamten vorgetragen wurden *C.* 36; dah. fasces corripere, die consularische Gewalt an sich reissen *C.* 18.

fătĕor, fassus, sum, 2. bekennen, gestehen, einräumen: inopiam *J.* 85; eadem *C.* 47; mit *acc. c. inf. J.* 40 (s. quin); *ep. Pomp.* 4.

fătĭgo, 1. abmatten, abmüden, ermüden: fatigari labore *C.* 27. *J.* 76; dolis *J.* 56; fatigatus diu multumque *J.* 94. — 2) quälen, erschöpfen: animum *J.* 70; animos sapientium (schwach machen) *C.* 11; suppliciis fatigatus (erweicht) *J.* 66; odium quaerere se fatigando, sich abmühend (für das Wohl des Staates) *J.* 3; insbes. Jmd. durch Bitten unablässig angehen, bestürmen: alqm *J.* 14; de profectione *J.* 73; fatigatus mit folg. ut, mit Bitten bestürmt *J.* 11; *absol. J.* 111.

fātum, i, 'Götterspruch', dah. Bestimmung, Schickung: fatum est, es ist vom Schicksal beschieden *C.* 47.

fautor, ōris (faveo), Gönner: alcjus *J.* 15. 25; petunt ut fautor sibi adsit (beistehe) *J.* 103.

[illegible]ax, cis, gewöhnl. *plur.* fauces, ĭum, [illegible]le: faucibus urguet, würgt uns schon an der Kehle, sitzt uns schon auf dem Nacken *C.* 52.

făvĕo, fāvi, fautum, 2. geneigt sein, für Jmd. od. etw. günstig gestimmt sein, mit *dativ.*: *J.* 85 (erg. mihi); inceptis *C.* 17; bello *C.* 48.

fāvor, ōris, *m.* Gunst *J.* 73; in favorem alcjus venire *J.* 13.

***Fĕbrŭārĭus**, 3. zum Februar gehörig: Nonae *C.* 18.

***fēlĭcĭter**, *adv.* glücklich *J.* 55.

fēlix, līcis, glücklich *J.* 85. 95.

***fēnĕrātor** (faenerator), ōris, Geldverleiher, Wucherer *C.* 33.

fĕra, ae, s. ferus.

fĕrē, *adv.* so ziemlich, beinahe: eisdem fere temporibus *C.* 42; eadem fere *C.* 48; omnes fere res *J.* 7. — 2) in der Regel, meist *C.* 61.

***fĕrentārĭus**, i (fero), Wurfschütz, Plänkler *C.* 60.

fĕrīnus, 3. vom wilden Thiere: caro, Wildpret *J.* 18. 89.

fĕrĭo, īre, stossen, schlagen, treffen: murum arietibus *J.* 67; contra ferire, seinerseits wieder einhauen *J.* 50. — 2) niederstrecken, erlegen: hostem *C.* 7. 60. *J.* 85; leonem *J.* 6.

fermē, *adv.* (= fērīme, *superl.* v. fere), ungefähr, beinahe: ferme milia viginti *J.* 48. 74.

fĕro, tŭli, lātum, ferre, tragen, bringen: opem alcui *J.* 110; alqm (alqd) ad caelum, bis in den Himmel erheben *C.* 53. *J.* 53. 92; übtr. *a*) etw. irgendwie ertragen, aufnehmen: alqd anxie *J.* 82; aegerrume *J.* 85. — *b*) mit sich bringen, zur Folge haben: uti fors tulit *J.* 78; quae bellum fert *C.* 21. — 2) mündlich umhertragen: fama ferri, vom Rufe dargestellt werden *C.* 8; alqm auctorem (bezeichnen als) *J.* 30; se vindicem (sich ausgeben für) *or. Lic.* 22; fertur mit *nomin. c. inf.*, man sagt: fertur dixisse, er soll gesagt haben *J.* 35. 64. — 3) (rasch) führen, treiben: clamor ad caelum fertur (steigt) *J.* 60; übtr. aliud alio fertur, das Eine wird dahin, das Andere dorthin geworfen *C.* 2; quo cujusque animus fert, wohin jeden die Neigung treibt *J.* 54; quo natura fert cuncta gignentium *J.* 93; si maxume animus ferat, wenn noch so sehr die Lust sich regte *C.* 58; studio ad rempublicam ferri, durch Neigung zu den Staatsgeschäften hingezogen werden *C.* 3.

***fĕrōcĭa**, ae, Wildheit, Trotz: animi *C.* 61.

fĕrōcĭus, *adv.* (*compar.* v. ferociter), ungestümer, trotziger, übermü-

tiger: agitare *C.* 23; decernere, stolzere Anträge stellen *J.* 104.

fĕrox, ōcis, muthig, kühn, kriegerisch: animus *C.* 11. *J.* 106. — 2) trotzig, unbezähmt, leidenschaftlich, übermüthig *C.* 43. 52. *J.* 98; animus *C.* 5. 38. *J.* 11. 54; sceleribus ('wegen') *J.* 14; secundis rebus *J.* 94.

ferrum, i, 'Eisen', metonym. *a*) Schwert: ferro minari *C.* 23; necare *J.* 42; exstinguere *J.* 42; iter aperire *C.* 58; alqm fame et ferro clausum tenere *J.* 38; ferro urgueri *J.* 24. — *b*) Krieg: in ferro versari *J.* 14.

fertilis, e, fruchtbar, ergiebig: ager (frugum) fertilis *J.* 17. 87.

fĕrus, 3. ungezähmt, wild: *subst.* fera, ae, wildes Thier *J.* 6. 89. — 2) übtr. wild, roh: natio *C.* 10; genus hominum *J.* 80.

fessus, 3. (fatiscor), müde, ermüdet, erschöpft: itinere *J.* 53. 68. 106; bellis *or. Cott.* 13; exercito corpore *J.* 71; scribundo *ep. Pomp.* 2.

festīno, 1. eilen, sich beeilen, sich sputen *C.* 6. 27. *J.* 66; omnibus modis *J.* 39. 55; festinando, durch Hasten *C.* 42; festinare ad portas *J.* 69. — 2) *transit.* etw. beeilen, beschleunigen: id *J.* 77; id modo (nichts Eiligeres zu thun haben als) *J.* 81; cuncta *J.* 73; mit *infin. J.* 21. 64. 68; alcui nihil satis festinatur, geht nichts eilig genug von Statten *J.* 64.

***festus**, 3. festlich: dies *J.* 66.

fictus, a, um, s. fingo.

fidēlis, e, treu, zuverlässig: homo *J.* 70. 77; in amicos *C.* 9; fidelissumus *J.* 89.

***fidēlĭter**, *adv.* treu: acta, treu geleistete Dienste *J.* 71.

fidēs, ēi (*dativ.* contrahirt fide *J.* 16. 74), Zutrauen, Vertrauen: per fidem (*sc.* hominum) alqm violare, durch Missbrauch des Vertrauens *or. Phil.* 15; in Geldsachen, Credit *ep. Pomp.* 9; amicorum *C.* 24; res fidesque, Vermögen u. Credit *J.* 73. — 2) metonym. Treue, Zuverlässigkeit, Redlichkeit *C.* 10. 16. 20. 35. *J.* 14 (s. peto 3); *J.* 31. 103; fluxa *J.* 111; Punica (Treulosigkeit) *J.* 108; fidem alcjus experiri *J.* 74; per amicitiae fidem, um der Freundschaftstreue willen *J.* 24; pro deum atque hominum fidem (s. 1. pro) *C.* 20; insbes. *a*) Gewissenhaftigkeit, Pflichttreue: regni, gegen d. Reich *J.* 10; fide (= fidei) commodum anteferre *J.* 16. — *b*) gegebenes Wort, Zusage, Treuegelöbniss: fidem prodere, d. gegebene Wort brechen *C.* 25; mutare, wortbrüchig werden *J.* 56; fidem suam interponere, sich mit seinem Worte verbürgen *J.* 82 (s. privatim); data atque accepta fide, nach Angelobung gegenseitiger Treue *C.* 44; *J.* 81. — *c*) Zusicherung der Straflosigkeit, des sicheren Geleites: publica (von Staatswegen, im Namen d. Staates) *J.* 33; fidem publicam dare, im Namen des Staates Straflosigkeit zusichern *C.* 48; fide publica (interposita), unter Zusage d. Straflosigkeit im Namen d. Staates *C.* 47; unter Zusage sicheren Geleites im Namen d. Staates *J.* 32. 35. — *d*) (getreuer) Schutz: alqm in fidem accipere *ep. Mithr.* 7; se in fidem alcjus tradere *J.* 62; alqm fidei alcjus tradere *C.* 35. — *e*) Gewährleistung, Bürgschaft: fides rei (der Darstellung) penes auctores est *J.* 17. — *f*) Glaublichkeit, Glaubwürdigkeit: nuntii *J.* 101; verbis fidem facere (verschaffen) *J.* 24; fidei causa, zur Beglaubigung *J.* 29. 85; alcui parum fidei est, Jmd. findet wenig Glauben *J.* 24.

***Fidius dius** od. **deus** (*Ζεὺς Πίστιος*), der Gott der Bündnisse, identisch mit dem sabinischen Semo Sancus: me dius Fidius (*sc.* perdat, nisi verum dixero) als Betheuerungsformel, Gott weiss es, bei Gott *C.* 35.

***fīdo**, fīsus sum, 3. trauen, vertrauen: alcui (u. alquo) *J.* 112.

fīdūcĭa, ae, Vertrauen, Zuversicht *C.* 35; fiduciam parere *or. Lep.* 22.

fidus, 3. zuverlässig, treu, treu ergeben: alcui *C.* 20. *J.* 108; fidi inter se *C.* 22; maxume fidus *J.* 35; duo quam fidissumi *J.* 102; alqm sibi fidum facere, sich Jmds. Treue versichern *C.* 11. 14.

***Figŭlus**, i, C. Marcius, Consul 64 v. Chr. mit L. Julius Cäsar *C.* 17.

***fīgūra**, ae, Gestalt (als äusserer Umriss), Bild *J.* 4.

filia, ae, Tochter *C.* 35. *J.* 80.

filius, i, Sohn *C.* 15. 39; filii familiarum *C.* 43.

fingo, finxi, fictum, 3. bilden, gestalten: pecora natura prona finxit *C.* 1; übtr. *a*) sich etw. denken, vorstellen: probra *J.* 44. — *b*) ersinnen, erdichten, erlügen: multa *C.* 22; alia *C.* 27; verba, erdichtete Aussage machen *J.* 14; *part.* fictus, erdichtet, erlogen *C.* 3; ficta loqui *J.* 11.

finis, is, *m.* Grenze: imperii *J.* 12. 19; utriusque populi *J.* 79; finem facere, Grenze setzen *ep. Mithr.* 17; *plur.* Gebiet, Land: Carthaginiensium *J.* 19; fines invadere *J.* 20; armis [illegible] *J.* 110; finibus eici *J.* 14; übtr. *a*) [illegible] ze, Schranke: alcui finem [illegible]

51. — *b*) Ende: belli *J.* 83; imperii *J.* 5; jugulandi *C.* 51; alcui vitae finis adest *J.* 9; finem cladis facere *J.* 31; dicendi (loquendi) *C.* 52. *J.* 15. 34; studiis finem facere *J.* 5; finem vitae facere, den Tod finden, aufhören zu leben *or. Cott.* 9.

finĭtĭmus, 3. angrenzend, benachbart: reges populique *C.* 6; *subst.* Grenznachbar *J.* 18. 75.

fio, factus, sum, fĭĕri, 'werden', dah. als *passiv.* v. facio, gemacht werden, bewirkt werden: ex coriis utres fiunt *J.* 91; quae ira fieri amat (s. amo) *J.* 34; conjuratio facta erat *C.* 30; fit senati decretum *C.* 53; foedus *J.* 39. 112; pax cum alquo *J.* 61; idem fit ceteris (geschieht mit) *C.* 55; quid in illos fieri posset *C.* 51; in tales homines *C.* 51; quid de iis fieri placeat *C.* 50. — 2) geschehen, sich ereignen: eo fit ut *C.* 52. 53; jure factum sit, möge mit Recht geschehen sein *J.* 31. — 3) etw. werden, zu etw. gemacht (ernannt) werden: consulem fieri *J.* 82. 84. 85; hostem populo *J.* 83; clarum *C.* 3. 54; certiorem *J.* 46. 82; pars sua fit, wird sein Eigenthum *J.* 102; fortis fit ex timido *C.* 58; respublica pessuma ex pulcherruma *C.* 5; quae ex necessariis advorsa facta sunt *J.* 14; pro mortalibus aeterni fiunt *J.* 1; *absol.* gerere quam fieri posterius est (s. prior) *J.* 85.

firmo, 1. 'befestigen', übtr. decken, sichern: turres praesidiis *J.* 23.

firmus, 3. 'fest, nicht wankend', übtr. *a*) fest, standhaft, zuverlässig, unerschütterlich: animus *J.* 50; genus *J.* 56; contra pericula et insidias *J.* 29; amicitia *C.* 20. — *b*) *prägn.* stark, kräftig, widerstandsfähig *J.* 51; ad resistundum *ep. Mithr.* 16; respublica *C.* 52. *J.* 10; nihil satis firmum contra alqm *J.* 80. — *c*) sicher, gewiss: quae illis eo firmiora videbantur *J.* 64.

Flaccus, s. Fulvius u. Valerius.

flāgĭtĭōsus, 3. lasterhaft, schmachvoll, mit Schande beladen: socordia flagitiosior *J.* 85; respublica flagitiosissuma *C.* 5; flagitiosissuma facinora *J.* 32; flagitiosum est mit *infin. J.* 31. 110; *subst.* flagitiosi *or. Phil.* 3.

flāgĭtĭum, i, entehrende Handlung, Schandthat, Schande: flagitium aut (atque) facinus *C.* 14. 23. 37; seelus et flagitium *J.* 15; se flagitiis dedecorare *J.* 85; alqd flagitium militiae ducere, für eine Verletzung der Kriegerehre halten *J.* 54; flagitii plenus, schmachvoll *J.* 38; concr. Schandmensch: flagitiorum atque facinorum ('Bösewichter') catervae *C.* 14. — 2) Schandbarkeit, Lasterhaftigkeit: quos flagitium exagitabat *C.* 14.

flagro, 1. 'auflodern', übtr. (leidenschaftl.) entbrannt sein: ut cujusque studium flagrat, wie gerade Einer eine glühende Neigung hegt *C.* 14; inopia et cupidinibus flagrantes, wild aufgeregt *or. Phil.* 7.

***Flāmĭnĭus**, i, C., ein Veteran des Sulla *C.* 36.

flamma, ae, (hell loderndes) Feuer, Flamme *or. Phil.* 10; übtr. heftiger Trieb, Ehrbegierde: flamma egregiis viris in pectore crescit *J.* 4.

flecto, xi, xum, 3. beugen, krümmen: ilex flexa *J.* 93; übtr. ändern, umstimmen: ingenium *J.* 10 (s. avorsus); animum, anderen Sinnes werden *J.* 9. 62; animus alcjus flectitur *J.* 64.

flŏrĕo, ŭi, 2. (flos), 'blühen', übtr. in glänzenden Verhältnissen sein: florentes res, glänzende Verhältnisse *J.* 83; ipsi florentes, in blühenden Umständen *C.* 39; *subst.* florentes *ep. Mithr.* 4.

***fluctus**, ūs, Fluth, (hochgehende) Woge *J.* 78.

flūmen, ĭnis, *n.* Fluss, Strom: flumen Mulucha *J.* 19. 92. 110; Tana *J.* 90.

fluxus, 3 (*part.* v. fluo), 'flüssig', übtr. wandelbar, haltlos, unbeständig: gloria *C.* 1; res humanae *J.* 104; fides *J.* 111; animus, charakterlos *C.* 14.

fŏcus, i, der (den Laren geweihte) Herd: arae focique (s. ara) *C.* 52. 59.

***foedē**, *adv.* grässlich, schmählich: perire *J.* 31.

1. **foedus**, 3. greulich, abscheulich, grässlich: homo *C.* 19; loca *C.* 52; facies *C.* 55. *J.* 51; oculi (stier) *C.* 15; foeda crudeliaque facinora *C.* 11. 52. — 2) schmählich, schimpflich *C.* 26; fuga *J.* 38. 43; illa foeda videntur *C.* 58.

2. **foedus**, ĕris, *n.* Uebereinkunft, Vertrag *J.* 43; foedus facere cum alquo *J.* 38; foedus fit *J.* 39. 112. — 2) Bündniss: foedus et amicitiam petere *J.* 80. 104; dare *J.* 104; accipere *J.* 14; foedus intervenit *J.* 111.

fons, tis, *m.* Quelle *J.* 55. 92. 98.

fŏre s. forem.

fŏrem, es, et (aus fuerem v. veralteten fuo, 'ich bin') = essem, *a*) in hypothet. Sätzen: ni sibi obnoxia foret *C.* 23; si in animis foret *C.* 37. — *b*) in Absichtssätzen: ut corpora tuta forent *C.* 33; ne medius foret *J.* 11; quo magis fidi forent *C.* 22; qui praesidio forent *J.* 93. — *c*) in abhäng. Fragsätzen: quid se dignum foret *C.* 51; fugere an manere tutius foret *J.* 38; quam gravis casus foret

J. 62. — *d*) in zusammengesetzten Zeitformen: facinus patratum foret *C.* 18; invidia dilapsa foret *J.* 27; si adeptus foret *C.* 23; si occisus foret *J.* 65; pacem an bellum agitaturus foret *J.* 109. — 2) *infin.* fore = futurum (am, os, as, a) esse: principem se fore *C.* 17; inviolatos se fore *J.* 26; virtutem gloriae fore *J.* 6; facinora praedae fore *C.* 48; credo fore qui imponant *J.* 4; fore ut, es werde geschehen, dass *J.* 8. 61. 110. 111. 112.

fŏris, *adv.* draussen, auswärts *C.* 52; domi forisque, daheim u. auswärts *J.* 85; aes alienum foris, ausser dem Hause *C.* 20.

forma, ae, 'Gestalt', insbes. schöne Gestalt, Schönheit *C.* 1. 15. 25.

formīdātus, a, um, s. 2. formido.

1. **formīdo**, ĭnis, *f.* Grausen, Schrecken, Furcht: formidini esse alcui, furchtbar sein *C.* 20; alcui formidinem addere (einflössen) *J.* 37; formidinem facere *J.* 53; formidine exagitari *J.* 72; alqm formido capit *J.* 99; formido mentibus decessit *J.* 41; ex formidine, in Folge der dadurch erregten Furcht *J.* 54. — 2) metonym. Schrecken Erregendes, Schreckbild: formidinem ostentare *J.* 23; formidine, durch Androhung von Schrecknissen *J.* 66.

*2. **formīdo**, 1. Grausen empfinden, sich sehr fürchten, alqm, vor Jmd.: *part.* formidatus als Adject., furchtbar *or. Lep.* 24.

formīdŭlōsus, 3. grauenhaft, furchterregend, furchtbar: hostis *C.* 7; loca *C.* 52; potentia *C.* 19; virtus *C.* 7.

***fornix**, īcis, *m.* Wölbung, Schwibbogen *C.* 55.

fors, tis, *f.* (nur im *nomin.* u. *ablat. sing.* gebräuchl.), Ungefähr, (blinder) Zufall *J.* 1. 92. 94. 97; fors omnia regit *J.* 51; uti fors tulit (mit sich brachte) *J.* 78. — 2) insbes. *ablat.* forte, zufällig, von ungefähr, es trifft (traf) sich zufällig dass *C.* 53. *J.* 12. 63. 71. 93; nisi forte, wenn nicht etwa, ausser wenn etwa, es müsste denn etwa sein dass *C.* 20. *J.* 3. 14. 31. *or. Lep.* 23. 24. *or. Phil.* 2. *or. Lic.* 8. 19; nisi forte quem vos jussissetis, ausser etwa (s. jubeo) *J.* 14; ne forte, damit nicht etwa *J.* 50.

***forsĭtan**, *adv.* vielleicht *J.* 106.

forte, *adv.* s. fors.

fortis, e, 'kraftvoll, tüchtig', übtr. brav, muthvoll, unerschrocken, tapfer: exercitus *C.* 58; animus *C.* 58; *J.* 107; vir fortis atque strenuus *C.* 51; facta *C.* 59. *J.* 53. 85.

***fortĭtūdo**, ĭnis, *f.* Unerschrockenheit, Tapferkeit *C.* 52.

fortūna, ae, Schicksal, Verhängniss, Geschick: fortunae cedere *C.* 34; fortunae lubido gentibus moderatur *C.* 51; fortuna in omni re dominatur *C.* 8; pleraque regit *J.* 102; fortunam experiri, d. Glück versuchen *J.* 63; fortunam belli temptare *C.* 57. *J.* 7. 62; insbes. *a*) glückliche Fügung, glückliches Geschick, Glück: maxuma *C.* 51; bona fortunae *J.* 2; fortuna alcui super industriam est (s. super) *J.* 95; fortuna reipublicae, der Schutzgeist des Staates *C.* 41. — *b*) Missgeschick: maris (zur See) *or. Cott.* 11; fortunae violentiam tolerare *C.* 53. — 2) was durch das Schicksal zufällt, dah. Schicksal, äussere Lage, Glücksstand, Umstände *J.* 14 (s. peto 3); miseranda *J.* 14; fama atque fortuna eorum pares sunt *C.* 51; animum gerere super fortunam (s. animus B, 1) *J.* 64; fortuna mutatur *J.* 14; immutatur *C.* 2; niedriger Stand *J.* 85; zerrüttete Verhältnisse *C.* 39; *plur.* fortunae, Geschick, Schicksal *J.* 13. 14. 23. 62. 83; insbes. Glücksgüter, Vermögen, Hab und Gut *C.* 16. 33. *or. Cott.* 5; sociorum *C.* 52; expellere alqm regno fortunisque omnibus (Besitzthum) *J.* 14.

***fortūnātus**, 3. glücklich, gesegnet: genere atque forma *C.* 25.

fōrum, i, Marktplatz, Forum *C.* 40; Vaga, forum rerum venalium, Handelsplatz *J.* 47.

fossa, ae (fodio), Graben: moenia vallo atque fossa circumdare *J.* 23; munire *J.* 45; circumvenire *J.* 76.

***frăgĭlis**, e (frango), 'zerbrechlich', übtr. hinfällig, vergänglich: gloria *C.* 1.

frango, frēgi, fractum, 3. zerbrechen: laqueo gulam, zuschnüren *C.* 55. — 2) bildl. Jmds. Macht brechen, Jmd. überwältigen: alqm *ep. Mithr.* 6.

frāter, tris, Bruder *J.* 5. 10. 14.

***frāternus**, 3. brüderlich: invidia, auf dem Bruder lastend *J.* 39.

fraus, dis, *f.* Hinterlist, Betrug: per fraudem, durch Schliche *J.* 3. — 2) metonym. Schaden, Nachtheil: sine fraude, ohne Gefährde *C.* 36.

frĕquens, ntis, in Menge versammelt, vollzählig, zahlreich: senatus *C.* 48. 50; populus *J.* 73; frequentes armati convenerant *C.* 18; ut frequentes incederent *J.* 45. — 2) wohlbewohnt, volkreich: Numidia *J.* 78.

frĕquentĭa, ae, grosse Anzahl, Menge: negotiatorum *J.* 47; magnā frequentiā (*abl. abs.*) ejus ordinis, bei zahlreicher Versammlung *C.* 46.

frĕquento, 1. Jmdm. schaaren-

weis zulaufen: alqm *J.* 73. — 2) einen Ort belebt machen: loca pecore et cultoribus frequentantur, sind belebt *J.* 48; *part.* frequentatus, bevölkert *J.* 17. — 3) einen Ort häufig od. gewöhnlich besuchen: domum *C.* 14.

frĕtum, i, 'Brandung', dah. Meerenge, Sund *J.* 18; nostri maris et Oceani, die Meerenge von Gibraltar *J.* 17.

frĕtus, 3. auf etw. bauend, sich verlassend, im Vertrauen auf etw., mit *ablat.*: opibus *C.* 56; largitione *J.* 15; amicitia *J.* 20; multitudine militum *J.* 13; alquo *J.* 18. 59; deis *J.* 63. 90. quis (= quibus d. i. majorum egregiis factis) nobilitas freta *J.* 85.

***frīgus**, ŏris, *n.* Kälte, Kühle *C.* 13.

***frons**, tis, *f.* 'Stirn', übtr. vom Heere, vordere Linie, Fronte *C.* 59.

fructus, ūs, Ertrag: malis fructibus, bei schlechter Ernte *ep. Pomp.* 9; übtr. Frucht, Gewinn *or. Lic.* 18; laboris *C.* 35.

frūges, um, s. frux.

***frūmentārius**, 3. zum Getreide gehörig: lex, die von den Consuln M. Terentius Varro Lucullus u. C. Cassius Varus i. J. 73 v. Chr. erlassene Getreidebill *or. Lic.* 19.

***frūmentor**, 1. Getreide holen, fouragiren: frumentatum mittere *J.* 56.

frūmentum, i, Getreide: dierum decem *J.* 75; frumenti magna vis *J.* 92; inopia frumenti *J.* 90. 91; frumentum imperare *J.* 29.

frŭor, frŭĭtus u. fructus sum, 3. Genuss an etw. haben, etw. geniessen, mit *ablat.*: vita *C.* 1; otio *or. Lic.* 13; anima *C.* 2; se alcui habendum fruendumque praebere, Jmd. mit sich schalten und walten lassen *or. Lic.* 6.

frustrā, *adv.* irrig, im Irrthum: frustra esse, sich sehr irren, sich im Erfolge getäuscht sehen *J.* 85. — 2) ohne Erfolg, nutzlos, vergeblich *C.* 28. 52. *J.* 3. 31. 84; legati frustra discessere, ohne etw. ausgerichtet zu haben, unverrichteter Sache *J.* 25; frustra esse *C.* 20 (s. manus d). *J.* 7. 61. 71. 73. 93. 112. *or. Lic.* 9.

frustror, 1. vergeblich hinhalten, (in der Erwartung) täuschen, irre führen: spem *or. Lic.* 19; spes alquem frustratur *J.* 101; *passiv.* pauci in pluribus minus frustrati, indem die Wenigen bei der grössern Anzahl der Gegner das Ziel weniger verfehlten *J.* 58.

frux, frūgis, *f.* Frucht, Feldfrucht: ager (frugum) fertilis *J.* 17. 87; frugum vacuus *J.* 90.

***Fūfĭdĭus**, i, ein Centurio des Sulla *or. Lep.* 21.

fŭga, ae, Flucht: foeda *J.* 38. 43; turpis *J.* 106; per montes *or. Cott.* 6; fugam facere (fliehen) *J.* 53; fuga fit *J.* 58; in fuga salutem sperare (spem salutis habere) *C.* 58. *J.* 55. 74; in fuga *C.* 57 (s. expedio). *C.* 61; ex fuga, von der Flucht aus, auf der Flucht *C.* 47. *J.* 54; insbes. Flucht aus dem Vaterlande, Verbannung *J.* 3. 42. *or. Lep.* 17. — 2) metonym. völlige Muthlosigkeit *J.* 40.

fŭgĭo, fūgi, fŭgĭtum, 3. fliehen *J.* 38. 51; *subst.* fugientes *J.* 87. — 2) *transit.* einer Sache entfliehen, zu entgehen suchen: judicium *J.* 61; conspectum alcjus, meiden *J.* 86.

***fŭgĭtīvus**, 3. flüchtig geworden, entlaufen: servus *C.* 56.

fŭgo, 1. zur Flucht nöthigen, in die Flucht schlagen: alqm fundere et fugare, werfen u. in d. Flucht treiben, total schlagen *J.* 52. 58. 79. 99; fugare et fundere *J.* 21; pellere et fugare *J.* 74.

***fulmen**, ĭnis, *n.* Blitzstrahl, Blitz *or. Phil.* 12.

***Fulvĭa**, ae, eine Römerin *C.* 23. 26. 28.

Fulvĭus, i, M. Fulvius Flaccus, Consul 125 v. Chr., Anhänger des Tiberius Gracchus u. Mitglied der Commission, die mit Vollziehung des vom Tib. Gracchus durchgesetzten Ackergesetzes beauftragt war; als er nachher auch den Cajus Gracchus unterstützte, wurde er mit diesem getödtet *J.* 16. 31. 42. — 2) A. Fulvius, Mitverschworener des Catilina *C.* 39. — 3) M. Fulvius Nobilior, Mitverschworener des Catilina *C.* 17.

funditor, ōris, *m.* (funda), Schleuderer: funditores Baleares *J.* 105; funditores et sagittarii *J.* 46. 49. 94. 100.

fundo, fūdi, fūsum, 3. fliessen lassen, vergiessen: sanguinem ob rempublicam *ep. Pomp.* 2. — 2) 'niederstrecken', dah. aus dem Felde schlagen, überwältigen: copias *C.* 7. 60; hostes *J.* 101. 106. *ep. Pomp.* 1; fundere et fugare, s. fugo; per legem fundi, eine Niederlage erleiden *J.* 65.

***fūr**, fūris, Dieb: aerarii *C.* 52.

***fūrĭbundus**, 3. wutherfüllt, wüthend *C.* 31.

***Fūrĭus**, i, P., ein Mitverschworener des Catilina *C.* 50.

***fūror**, ōris, *m.* Wuth, Raserei *C.* 24.

***furtim**, *adv.* verstohlen, auf Schleichwegen: niti ad imperia *J.* 4.

***fūtĭlis**, e (fundo), 'was sich leicht ausschüttet', übtr. unzuverlässig, hinfällig: opes *or. Lep.* 20.

fūturus, a, am, s. sum.

G.

Găbīnĭus, i, P. Gabinius Capito, ein Mitverschworener des Catilina *C.* 17. 43. 44. 46. 47, 55.

Gaetūli, ōrum, Volk in Libyen, südl. bis zum Niger *J.* 18. 19. 80. 88. 97. 99; Gaetuli latrones *J.* 108.

Gallĭa, ae, Gallien, eingetheilt in Gallia ulterior (transalpina, Frankreich mit Einschluss der Niederlande) und citerior (cisalpina, die von Galliern bewohnte Ebene des Po in Oberitalien); letzteres zerfiel wieder in Gallia cispadana und transpadana *C.* 40. 42. 56. 57. *ep. Pomp.* 5.

***Gallĭcus**, 3. gallisch: gens *C.* 40.

Galli, ōrum, die Gallier *C.* 52. 58; die Allobroger *C.* 45; die Cimbern *J.* 114.

***gănĕa**, ae, 'Garküche', dah. metonym. Schlemmerei, Völlerei *C.* 13.

***gănĕo**, ōnis, Kneipbruder, Schlemmer *C.* 14.

***Gauda**, ae, Sohn des Mastanabal, Enkel des Masinissa *J.* 65.

***gaudĕo**, gāvīsus sum, 2. an etw. Freude haben, Wohlgefallen finden, mit *ablat.:* imperio *J.* 64.

gaudium, i, (innere) Freude: cum magno gaudio procedere *J.* 69; gaudio esse, zur Freude gereichen *J.* 9; gaudium oritur *J.* 55; exoritur *J.* 53; gaudium atque laetitiam agitare *C.* 48; *plur.* gaudia, Aeusserungen der Freude *C.* 61. — 2) metonym. Gegenstand der Freude, Genuss: gaudia corporis, Sinnengenüsse *J.* 2.

***gĕmĭtus**, ūs, das Seufzen, Aechzen *J.* 60.

***gĕnĕrōsus**, 3. edel (von Geburt), adelig: generosissumus *J.* 85.

gens, ntis, *f.* Geschlecht (als eine durch gemeinschaftl. Namen verbundene Gesammtheit Verwandter): Aemilia *or. Phil.* 6; Corneliorum *C.* 55; Masinissae *J.* 108; patricia *J.* 95. — 2) Volksstamm (als Inbegriff kleiner Völker mit gemeinschaftl. Stammnamen), Völkerschaft: Numidarum *J.* 62; Gallorum *C.* 52; Gallica *C.* 40; jus gentium *J.* 22. 35; ubi gentium, wo in der Welt *J.* 54.

gĕnus, ĕris, *n.* Geschlecht (als Inbegriff derer, die durch Gleichartigkeit zusammengehören): hominum *J.* 2; humanum *J.* 1; Italicum *J.* 47. — 2) Geschlecht, Stamm *C.* 6. 54. 60. *J.* 10; genere potens *J.* 14; fortunatus genere, rücksichtlich der Familie *J.* 25. — 3) Geschlecht, Gattung, Art: hominum *C.* 6. *J.* 4. 17. 80. 91; infirmissumum d. i. Weiber und Kinder) *J.* 67; cujusque generis homines (latrones) *C.* 24. 28; copiae omnium generum *J.* 48; animalia malefici generis *J.* 17; genera arborum *J.* 48; genus poenae novum *C.* 51; *absol.* Menschenschlag *J.* 86.

gĕro, gessi, gestum, 3. tragen: parem animum, haben, zeigen *J.* 54; animum fortem *J.* 107; animum super fortunam (s. animus B, 1) *J.* 64; pacem, Friedensgesinnungen an den Tag legen *J.* 46; invictum animum, hegen *J.* 43; animo gerere, im Herzen tragen d. i. gesinnt sein *J.* 72; se gerere, sich betragen, sich verhalten *J.* 54 (uti, 'wie'); se et exercitum more majorum, sich u. das Heer halten *J.* 55; meque vosque juxta geram, ich werde mich und euch gleich halten *J.* 85. — 2) etw. ausführen, betreiben, verrichten: rem *J.* 92. 108 (s. quo 4); alia egomet gessi *J.* 85; *pass.* vorgehen, geschehen: dum ea res geritur J. 95; dum ea geruntur *C.* 56. *J.* 32; res gestae, Thaten: Atheniensium *C.* 8; populi Romani *C.* 4; die geschehenen Dinge, das Geschehene *C.* 3. *J.* 4. 30; insbes. *a*) v. kriegerischen Unternehmungen, rem gerere, kämpfen, den Kampf führen: gladiis *C.* 60. *J.* 58; bellum gerere, Krieg führen *C.* 16. 29. *J.* 15. 20; pacem an bellum gerens, Frieden haltend oder Krieg führend *J.* 46. — *b*) v. Aemtern, führen, bekleiden, verwalten: consulatum *J.* 35; imperium *J.* 85. *or. Lic.* 18; potestatem *J.* 63 (quam gerebat = quam ea erat, quam gerebat); res publica bene gesta (s. res g) *J.* 100; *absol.* gerere quam fieri tempore posterius est (s. prior) *J.* 85.

gigno, gĕnŭi gĕnĭtum, 3. erzeugen: alqm ex se *J.* 5. 85; si genuissem sc. te *J.* 10; genitus, geboren: alqua *ep. Mithr.* 9; ad alqd *or. Lep.* 3; *pass.* gigni v. Gewächsen, entstehen, wachsen *J.* 48; *subst.* gignentia, (keimtreibende) Pflanzen, Gewächse *J.* 79; cuncta gignentium *J.* 93.

***glădĭātōrĭus**, 3. gladiatorisch: familia, Fechterbande *C.* 30.

glădĭus, i, Schwert (zwei Fuss lang u. zweischneidig, zu Hieb u. Stoss) *C.* 45. 49. *J.* 94. 101; gladium educere *C.* 51; gladiis rem gerere *C.* 60.

***glans**, dis, *f.* 'Eichel', übtr. Schleuderkugel (von Blei u. mit einer Spitze versehen): collect. glande pugnare *J.* 57.

***glŏbus**, i, 'Kugel', übtr. Masse, Clique: nobilitatis *J.* 85.

glōrĭa, ae, Ruhm: divitiarum et formae *C.* 1; militaris *J.* 7; belli *C.* 53;

adulescens tantae gloriae *or. Lic.* 23; gloriam quaerere *C.* 1. *J.* 87; petere *C.* 54; adipisci *C.* 54; invenire *J.* 70. 94; nomen gloriamque sibi addere *J.* 18; gloria alqm sequitur *C.* 3. 12. 54; cum magna gloria in exercitu esse *C.* 59; penes alquem gloriae (Ruhmesehren) sunt *J.* 41; gloriae esse, zum Ruhme gereichen *J.* 6; metonym. Ruhmesthat *C.* 3. — 2) Ruhmsucht, Ehrgeiz: gloriae certamen *J.* 41.

glŏrĭor, 1. sich rühmen *J.* 53; glorians, grossthuend *C.* 23.

***glŏrĭōsē**, *adv.* 'mit Ruhm', dah. ruhmredig *ep. Mithr.* 8.

glŏrĭōsus, 3. ruhmvoll, rühmlich *J.* 88. *ep. Mithr.* 1. *or. Lep.* 8.

Gracchus, i, Name einer zur gens Sempronia gehörenden Familie, von der die beiden Brüder Tiberius und Cajus Sempronius Gracchus (Söhne des durch seine Siege über die Celtiberer in Spanien und über die Sardinier berühmten Tib. Sempron. Gracchus u. der Cornelia, der Tochter des älteren Scipio Africanus) als Volkstribunen, jener i. J. 133, dieser 121 mit Gesetzesvorschlägen gegen die Aristocratie auftraten und in den deshalb entstandenen Unruhen ihren Tod fanden *J.* 17. 31. 42.

***grădus**, ūs, Schritt: pleno gradu, im Geschwindschritte *J.* 98.

Graecĭa, ae, Griechenland *C.* 2. 51.

Graecus, 3. griechisch: litterae *C.* 25; *subst.* Graeci, die Griechen *C.* 53. *J.* 79.

grandis, e, (ungewöhnlich) gross: ilex *J.* 93; pecunia, bedeutend *C.* 49; aes alienum *C.* 14. 24.

grassor, 1. (gradior), schreiten, losschreiten: ad gloriam viā virtutis *J.* 1. — 2) (ungestüm) zu Werke gehen, verfahren: cupidine atque ira *J.* 64.

grātĭa, ae, Gunst, die man erweist, Gunstbezeigung, Gnade *J.* 102; gratiam exercere (walten lassen) *C.* 51; in gratiam alcjus venire, sich Jmds Gnade erwerben *J.* 13; insbes. a) Erkenntlichkeit, Dank: alcui gratiam debere *J.* 110; *or. Lic.* 20. (s. debeo); agere, abstatten, sagen *J.* 54; reddere, abtragen *J.* 110; in gratiam habere, zu Dank aufnehmen *J.* 111. — *b*) Erlassung einer Sache: gratiam delicti facere, einen Fehltritt nachsehen *C.* 52. *J.* 104 (Kritz: delicta gratiae facit = condonat, ignoscit). — *c*) *ablat.* gratiā mit voranstehend. *genit.* 'zu Gunsten', dah. um ... willen, wegen *C.* 23. 45. *J.* 76. 94. *or. Phil.* 14; mit *genit. gerundii* u. *gerundivi C.* 61. *J.* 19. 31. 37. 47. 61. 64. 71; eā gratiā (= ejus rei gratia), deswegen *J.* 54. 80. — 2) *object.* Gunst, in der man steht, Beliebtheit *J.* 9. 13 (s. ex 5); gratiam quaerere *J.* 4; ab alquo parere *or. Phil.* 5; dah. *a*) freundschaftliches Verhältniss, freundschaftliche Verbindung, Freundschaft *or. Lic.* 5; privata *or. Cott.* 4. — *b*) der (durch Gunstbezeigung gewonnene) Einfluss, Ansehen *C.* 20. *J.* 27; gratia et pretium (pecunia) *C.* 49. 52. *J.* 16. 27. 29. 35; privata, Privateinfluss *J.* 25. *or. Cott.* 4; depravatus gratia, durch Einfluss, durch Gunstrücksichten *J.* 15.

***grātĭfĭcor**, 1. (gratus u. facio), 'sich willfährig zeigen', dah. willig aufopfern: alcui alqd *J.* 3.

***grātĭs**, *adv.* (zusammengz. aus *abl.* gratiis v. gratia), unentgeltlich, ohne Vergeltung *or. Lic.* 5.

grātŭītō, *adv.* ohne Lohn, ohne Absicht auf Gewinn *C.* 16. *J.* 85. *or. Phil.* 9.

***grātŭlor**, 1. seine frohe Theilnahme zu erkennen geben, Glück wünschen: alcui *J.* 9 (s. pro 2, d).

grātus, 3. wohlgefällig, angenehm, erwünscht: alcui *C.* 23; fides *C.* 35; bella *C.* 5. — 2) dankbar *ep. Pomp.* 6; pro beneficiis *or. Cott.* 5.

grăvis, e, 'schwer von Gewicht', dah. schwer, hart, drückend, schmerzlich: casus *J.* 62; servitium *ep. Mithr.* 11; senectus *or. Cott.* 2; poena *C.* 51. *J.* 14; gravius est verberari *C.* 51; vita morte gravior (bitterer) *J.* 14; quae quamquam gravia erunt (drückende Bedingungen) *J.* 38. — 2) schwer, heftig, bedeutend: bellum *C.* 43; invidia *J.* 30; inimicitiae *C.* 49; quae quamquam gravia sunt (schwere Vergehungen) *J.* 31. — 3) hart, streng: quid nimis grave est in homines *C.* 51. — 4) gewichtvoll, bedeutend: alqd gravius existumare, mehr Gewicht auf etw. legen *J.* 24; quo improvisus gravior accideret, um ihm unerwartet desto empfindlicher über den Hals zu kommen *J.* 88.

***grăvĭtās**, ātis, *f.* 'Schwere', bildl. Härte, Strenge: injuria gravitate tutior est *or. Lic.* 13.

grăvĭter, *adv.* 'schwer', dah. schwer, heftig: graviter volneratus *C.* 61. — 2) hart, streng: gravius in alqm consulere *J.* 13. — 3) mit Verdruss, empfindlich: graviter habere injurias, schwer aufnehmen *C.* 51 (s. aequus).

grĕgārĭus, 3. (grex), 'zur Herde gehörig', übtr. v. Soldaten, gemein: miles *C.* 38. 59. *J.* 38. 45.

grex, grĕgis, *m.* 'Herde', übtr. Schaar: grege facto, in Masse, in geschlossenen Haufen *C.* 50. *J.* 58.

gŭla, ae, Kehle: gulam laqueo frangere *C.* 55; irritamenta gulae, Reizmittel des Gaumens *J.* 89.

Gulussa, ae, Sohn des Masinissa *J.* 5. 35.

H.

hăbĕo, ŭi, ĭtum, 2. haben, besitzen: imperium *C.* 6. 29; copiam (Gelegenheit) *J.* 83; circum se catervas (praesidia) *C.* 14. 26; divitias honeste *C.* 13; in gratiam habere, zu Dank aufnehmen *J.* 111; pax habita *or. Phil.* 5; insbes. *a*) als od. zu etw. haben, mit *accus.* des Prädikates: lubidinem causam (als Grund) *C.* 2; alqm advorsum (zum Gegner) *C.* 52; alqm carum, lieb haben *J.* 10; omnia venalia, mit Allem feil halten *C.* 10; incertum habere, ungewiss sein *J.* 95; virtus clara habetur, man hat an der Tugend ein herrliches Besitzthum *C.* 1; audacia pro muro habetur, Kühnheit dient als Schutzmauer *C.* 58; sicuti pleraque mortalium habentur, wie es vom meisten menschlichen Besitze die Folge ist *C.* 6; alqd honori, non praedae habere, zur Ehre, nicht als Raub besitzen *J.* 31; habitus custodiae agri *ep. Mithr.* 8. — *b*) besitzen, beherrschen: urbem *C.* 6; fines *J.* 19; animus habet cuncta neque ipse habetur *J.* 2; se alcui habendum praebere (s. fruor) *or. Lic.* 6. — *c*) bewohnen: loca taetra *C.* 52. — *d*) halten = sich aufhalten lassen: milites in castris *J.* 44; exercitum inter hiberna *J.* 70; festhalten: alqm in custodiis *C.* 47. 52; in vinculis *C.* 51; in catenis *J.* 64 — 2) übtr. haben: spem in alqua re *J.* 13. 55. 60. 74; lubidinem in armis *C.* 7; modum (kennen) *C.* 11; egestatem (s. damnum) *C.* 37; omnia bona in spe, in Aussicht stehend haben *C.* 31; alqd cum animo habere, Gedanken an etw. haben *J.* 11; alqm in animo habere, sich um Jmd. kümmern, Scheu vor ihm haben *J.* 24; in incerto habetur, es ist unentschieden *J.* 46; sic habere, der Ansicht sein *J.* 114; insbes. *α*) etw. zum Wesen haben, in etw. bestehen: avaritia pecuniae studium habet *C.* 11; id quod res habet, wie es in Wirklichkeit ist *C.* 51. — *b*) halten, abhalten, vornehmen: comitia *C.* 24; contionem *C.* 43; delectum *C.* 36; consilium *J.* 62; quaestiones in plebem J. 31; vigilias *C.* 30; mündlich halten, vortragen: orationem *C.* 20. 22. *J.* 86; sermones *C.* 47; verba cum alquo, sprechen *J.* 9. — *c*) halten, beobachten ordines (Reih u. Glied) *J.* 80; silentium *J.* 99. — *d*) eine Zeit hinbringen, verbringen: adulescentiam *J.* 85; aetatem procul a republica *C.* 4; vitam in obscuro *C.* 51. — *e*) für etw. halten, ansehen, mit *acc.* des Prädikates: alqd vile *C.* 16. *or. Cott.* 3; melius *or. Lic.* 5; dubium *or. Lic.* 8; primum, für das Wichtigste erachten *J.* 84; nihil (non quicquam) pensi *C.* 5. 12. 23. *J.* 41; alqd pro certo *C.* 52; alqd graviter, schwer aufnehmen *C.* 51; satis habere, s. satis; parum habere, s. parum; habere alqm in amicis (in inimicis), zählen unter *J.* 7. 16; alqd in benignitate, als Beweise der gütigen Gesinnung ansehen *J.* 103; alqd probro habere für Schmach halten *C.* 12; alqd voluptati, an etw. seine Lust finden *J.* 100; alqm ludibrio, zum Besten haben, verspotten *J.* 34; alqd curae, sich etw. angelegen sein lassen *C.* 21; *pass.* haberi, wofür gehalten werden, wofür gelten *C.* 53. 54. *J.* 63. 92; virtus tanta habetur *C.* 8; pro nihilo haberi *J.* 31. — *f*) haben, halten (in einem gewissen Zustande): res eos in magno bello inter se habuit, hielt sie verwickelt *J.* 79; alqm manifestum *C.* 41; periculum haud occultum *J.* 23; Numidas intentos proelio habere, die Numider auf den Kampf gespannt halten *J.* 94; res falsum me habet, hierin täusche ich mich *J.* 10. — *g*) halten, behandeln: alqm benigne *J.* 113; accurate *J.* 103; exercitum luxuriose, üppig halten *C.* 11; pudicitiam parum honeste, es mit der Keuschheit nicht sonderlich streng halten *C.* 14; milites laxiore imperio, unter schlaffer Mannszucht halten *J.* 64; milites modesto imperio habiti *J.* 92; quomodo rem publicam, mit d. Staate umgehen *C.* 5; exercitus sine imperio et modestia habitus, nicht in Zucht und Ordnung gehalten *J.* 44; cives apud Jugurtham immunes, levi imperio, et ob ea fidelissumi habebantur, 'waren bei Jugurtha abgabenfrei, wurden gelind regiert, u. er besass deshalb an ihnen seine getreuesten Unterthanen' *J.* 89. — *h*) se

habere, sich verhalten, beschaffen sein: (ita) res se habet *J.* 17. 85; ita res humanae sese habent *J.* 53; res se habent constantius *C.* 2; ita se mores habent *C.* 52. *J.* 54.

***hăbĭtus**, ūs, 'das Sich-Gehaben', übtr. das (angenommene) Verhalten *J.* 28.

***Hadrūmētum**, i, Hauptstadt der Landschaft Byzacium in Africa propria, jetzt *Souza* in Tunis *J.* 19.

***haerĕo**, haesi, haesum, 2. festhangen: alcui in animo haesit, bei Jmd. hat sich die Meinung festgesetzt *J.* 28.

***haesĭto**, 1. (*intens.* v. haereo), hangen bleiben, stocken', übtr. unentschlossen sein, schwanken *J.* 107.

***Hămilcăr**, ăris, ein Leptitaner *J.* 77.

Hannĭbăl, ălis, Sohn des Hamilcar Barkas, Feldherr d. Carthager gegen Rom im zweiten punischen Kriege (218—202 v. Chr.) *J.* 5. *or. Lep.* 4. *ep. Pomp.* 4.

hărēna, ae, s. arena.

hărēnōsus, a, um, s. arenosus.

hăruspex (aruspex), ĭcis, Opferschauer, Haruspex *J.* 63. 64.

***hasta**, ae, Speer *J.* 85.

haud, *adv.* nicht eben, nicht, bei Adjectiven u. Adverbien: haud absurdum *C.* 3. 25; haud ignarus *J.* 28. 36; haud timidi *C.* 60; haud facile *C.* 13. 25. 44. 51. *J.* 17; haud dubie *J.* 102. *ep. Mithr.* 9; haud longe *J.* 21. 36. 47. 55. 92. 101; haud procul *J.* 18. 53. 82. 88. 93. 106. 113; haud secus *J.* 79. 92; haud saepe *J.* 17. 31; haud sane, ganz u. gar nicht, durchaus nicht *C.* 37. 53.

***haudquāquam**, *adv.* auf keine Weise, ganz u. gar nicht *C.* 3.

***hăvĕo** (aveo), ēre, gesegnet sein: *imperat.* haveto als Grussformel, sei gegrüsst! lebe wohl! *C.* 35.

***hĕbĕs**, ĕtis, 'stumpf', übtr. ungeschickt, ungeübt: exercitus *J.* 54.

***hĕbesco**, ĕre, 'stumpf werden', übtr. ermatten, ersterben: virtus hebescit *C.* 12.

***Hĕrăclēa**, ae, Stadt in Bithynien am schwarzen Meere (dah. Pontica) *ep. Mithr.* 14.

Hercŭlēs, is, böotischer Nationalheros, Sohn des Juppiter u. der Alkmene: *vocat.* me hercule (mehercle) od. me hercules als Betheuerungsformel: beim Hercules! wahrlich! *C.* 52. *J.* 85. 110. *ep. Phil.* 17. — 2) ein libyscher Heros, identisch mit dem tyrischen Melkarth, Kriegsgott der Numidier u. Ahnherr der Landeskönige *J.* 18. 89.

***hērēdĭtās**, ātis, *f.* Erbschaft *J.* 85.

***Hereannius**, i, C., Legat des Sertorius, fiel in der Schlacht bei Valentia in Spanien 75 v. Chr. gegen Pompejus *ep. Pomp.* 6.

hērēs, ēdis, Erbe: alqm testamento heredem instituere *J.* 9; alqm secundum heredem scribere *J.* 65.

***hībernācŭlum**, i, 'Wintergemach', *plur.* hibernacula, Winterlagerstätten *J.* 103.

hībernus, 3. winterlich: expeditio *ep. Pomp.* 6; *subst.* hiberna, ōrum, Winterquartiere *J.* 62. 64. 70. 97. 103; milites ex hibernis evocare *J.* 37.

1. **hīc**, haec, hŏc, dieser, diese, dieses (von dem, was in Raum, Zeit u. Vorstellung dem Redenden gegenwärtig ist): hoc (= vostrum) imperium *J.* 14; per hanc (= meam) dextram *J.* 10; hic ... ille, dieser ... jener, ersterer ... dieser *J.* 94; ille ... hic *C.* 11. 12. 54. *J.* 85; haec et illa *or. Phil.* 11; haec atque alia talia *J.* 62. 64. 81. 85; haec atque alia hujusce modi *J.* 32; ad hoc, zudem, überdies, s. ad 6; hoc est, das heisst *J.* 31; insbes. *a*) dieser d. i. gegenwärtig, jetzig: hae miseriae *J.* 14; haec arma *or. Lic.* 11; ad hoc tempus *J.* 85. 102; ad hoc aetatis, bis zu diesem Alter *J.* 85; hac tempestate *J.* 3; his annis viginti, in den letzten zwanzig Jahren *J.* 31; his moribus, beim heutigen Zeitgeiste *J.* 4; hi, die jetzt Lebenden *C.* 12; haec sequi decrevistis, diesen gegenwärtigen Kampf *C.* 58; haec (talia sunt), die jetzige Schwäche u. Muthlosigkeit *J.* 31. — *b*) auf folgendes hinweisend, dieser, folgender: his artibus *C.* 9; sententia haec erat *J.* 9. 24; hoc modo loqui *J.* 13. 84. 104.

*2. **hīc**, *adv.* hier *or. Cott.* 3; übtr. unter diesen Umständen, und nun: hic mihi quisquam mansuetudinem nominat *C.* 52.*

hīce, haece, hoce (verstärktes hic), dieser: consilii hujusce *C.* 17; alia hujusce modi *C.* 15. 51. *J.* 2. 4. 32. 84; oratio (verba) hujusce modi *C.* 20. 50. 52. 57. *J.* 9. 30. 86. 102.

***hiemālis**, e, winterlich: aquae *J.* 37.

hĭĕmo, 1. überwintern: aquae hiemantes, im Winter zusammengelaufen *J.* 37. — 2) Winterquartiere halten: in provincia *J.* 39; cum legione *J.* 68; hiemandi gratia *J.* 61.

Hĭempsăl, ălis, Sohn des Micipsa, Enkel des Masinissa *J.* 5. 9—12. — 2) König von Numidien mit Hiarbas nach Besiegung des Jugurtha *J.* 17.

hĭems, hiĕmis, *f.* Winter: aspera *J.* 37 (s. asper); hiemem castris agere *ep. Pomp.* 5; hiemem atque aestatem pati, Frost und Hitze *J.* 85.

***hĭnc**, *adv.* von hier *ep. Pomp.* 10.

***Hippo**, ōnis, *m.* mit dem Beinamen Zarytus, Stadt im nördl. Theile der Provinz Afrika, jetzt *Biserta* in Tunis *J.* 19.

Hispānĭa, ae, Hispanien d. i. die pyrenäische Halbinsel, durch die Flussscheide des Iberus (*Ebro*) eingetheilt in Hispania citerior (später Tarraconensis, der östliche Theil) u. ulterior (Lusitania u. Baetica, südl. u. westl. Theil) *C.* 19. 21. *J.* 7. 10. 18. 19; (duae) Hispaniae *C.* 18. *or. Phil.* 8.

Hispānus, 3. hispanisch: equites *C.* 19; *subst.* Hispani, die Hispanier *C.* 19.

***histrĭo**, ōnis, Schauspieler *J.* 85.

hŏmo, ĭnis, Mensch, Mann: nobilis *C.* 48; patricius *C.* 31; militaris *C.* 45. 49; privatus *J.* 110; novus *C.* 23; adulescens *C.* 38. *J.* 6; adulescentulus *C.* 52; homines nominis Latini *J.* 40; emeritis stipendiis *J.* 84.

hŏnestē, *adv.* anständig, ehrbar, mit Ehren: vivere *J.* 85; habere divitias, auf ehrbare Art gebrauchen *C.* 13; parum honeste habere pudicitiam, es mit der Keuschheit nicht sonderlich streng halten *C.* 14; *compar.* honestius *J.* 95 (s. consulo); *or. Cott.* 9.

***hŏnesto**, 1. (vor der Welt) ehren, auszeichnen: alqm honore *C.* 35.

hŏnestus, 3. anständig, ehrenhaft, ehrenwerth: amicitia *J.* 5; exitus *J.* 14; mors *or. Cott.* 2; spes *C.* 35; nomen (Vorwand) *C.* 38; suffragatio *J.* 65; res, standesmässige Mittel *J.* 14; divitiae, zum anständigen Leben hinreichend *C.* 7; bonum honestumque, Rechtlichkeit und Ehrenhaftigkeit *J.* 8. 29; supra bonum atque honestum, mehr als recht u. ehrenhaft ist *J.* 82; honesta atque inhonesta, Ehre u. Schande *C.* 30. *J.* 31. 80. — 2) in Ehre stehend, geachtet *J.* 3; clari magis quam honesti *J.* 8.

hŏnōs (hŏnŏr), ōris, *m.* Ehrenbezeigung, Ehre: avidus honoris *J.* 15; honoris cupido *C.* 3; honoris causa, um Aufmerksamkeit zu erweisen *J.* 113; honori esse, zur Ehre gereichen *C.* 12; honori duci, als Ehre gelten *J.* 11; honore alqm efferre *J.* 49; honores alcui instituere *J.* 79. — 2) Auszeichnung, Ehrenstelle, Ehrenamt *J.* 63; virtuti honorem dare *J.* 3; maxumis (amplis) honoribus uti (bekleiden) *C.* 49. *J.* 25; honores petere *J.* 85; repetere *J.* 85; honorem affectare *J.* 64; ad imperia et honores niti *J.* 4; summum honorem alcui imponere *J.* 85.

***hŏnōro**, 1. ehren, verherrlichen: alqm gloria *J.* 10.

***hōra**, ae, Stunde: tertia, die neunte des Morgens, da die Römer 12 gleich lange Tagesstunden von Sonnenaufgang bis Sonnenuntergang zählten *J.* 68.

horrĭbĭlis, e, schaudervoll, entsetzlich: sonitus *J.* 99; spectaculum *J.* 101.

***hortāmentum**, i, Aufmunterung, Ermunterung: hortamento esse, zur Ermunterung dienen *J.* 98.

***hortātio**, ōnis, *f.* Aufmunterung, Ermunterung *J.* 60.

hortor, 1. antreiben, aufmuntern, zu etw. ermuntern, anfeuern: alqm *C.* 6. 17. 20. 58. 59; milites praeceptis *J.* 85; milites pauca (mit wenigen Worten) *J.* 49; ad vindicandum *J.* 30; mit folg. *ut C.* 27. *J.* 31. 56. 65. 106. 107. *ep. Mithr.* 23; mit *ne J.* 31. 51; mit bloss. Conjunctiv *J.* 54. 56. 93. *or. Phil.* 16; mit Supinum *or. Lic.* 17; *absol. J.* 85. 60. 84. — 2) v. leblos. Subjecten, auffordern: res hortari videtur supra repetere *C.* 5.

hospĕs, ĭtis, Gastfreund *C.* 61. *J.* 13. 67.

hostĭa, ae, Schlachtopfer, Opfer: humana *or. Lep.* 14; per hostias dis supplicare *J.* 63.

hostĭlis, e, feindlich, des Feindes: cadavera *C.* 61; monumenta *J.* 14; clamor *J.* 58; metus, vor dem Feinde *J.* 41. 105; in rebus hostilibus, wo er es mit dem Feinde zu thun hatte *J.* 45. — 2) feindselig: animus *J.* 102; hostile quid, etwas Feindseliges *J.* 88; nihil hostile *J.* 91; *subst.* hostilia, um, *n.* Feindseligkeiten *J.* 3; hostilia facere *J.* 107.

***hostĭlĭter**, *adv.* feindlich: loca hostiliter accedere *J.* 20.

hostis, is, Feind (erbitterter, namentl. in Kriegsverhältnissen): bonorum *or. Phil.* 15; reipublicae *or. Phil.* 22; hostem alcui esse (fieri) *J.* 10. 14. 81. 83; alqm hostem judicare *C.* 36. 44; alqm hostem atque parricidam vocare *C.* 31; in hostem pugnare *C.* 9. 52; socii atque hostes, Freund und Feind *J.* 92.

hūc, *adv.* hierher, dahin *J.* 47. 110. *ep. Mithr.* 17; huc et (atque) illuc *J.* 60. *or. Lic.* 26. — 2) hierzu: huc accedebat *C.* 11. *J.* 7.

***hūcīne**, *adv.* dahin: hucine beneficia evasere *J.* 14.

hūjusĕcmŏdi, s. modus.

hūjusmŏdi, s. modus.

hūmānus, 3. menschlich: corpus *C.* 22; hostia *or. Lep.* 14; animus *C.* 6; genus *J.* 1. 2; cultus *J.* 48; res huma-

nae, die menschlichen Dinge, der Lauf der Welt *C.* 2. *J.* 14. 38. 53. 102. 104; *subst.* divina atque humana (s. divinus) *C.* 12. *J.* 5. 31. *or. Lep.* 11. *ep. Mithr.* 17.

***hŭmĭlis**, e, 'niedrig, nicht hoch', übtr. v. Range, tiefgestellt, niedrig: *subst.* humillumi *J.* 96.

hŭmĭlĭtās, ātis, *f.* Niedrigkeit, geringe Höhe: humilitate arborum (*abl. caus.*) *J.* 49. — 2) übtr. v. Stande, Niedrigkeit: generis *J.* 73.

hŭmus, i, *f.* Erdboden, Erdreich *J.* 18; arida *J.* 53; aridum atque arenosum humi, dürrer u. sandiger Boden *J.* 48; arenam humo excitare *J.* 79; humi requiescere, auf dem Erdboden *J.* 85; locus humi depressus, in den Boden vertieft, unterirdisch *C.* 55.

I.

ĭbi, *adv.* daselbst, dort: ibique et in Africa *J.* 89; ibi . . . ubi *C.* 52; ubi . . . ibi *J.* 51. 85; qua in parte . . . ibi *J.* 74; quos fines . . . ibi (= in iis) *J.* 79; ibique = in eaque *C.* 3; = in iisque *C.* 5; ibi = apud eos *C.* 8. — 2) bei dieser Gelegenheit, alsdann *C.* 11. 27. *J.* 11. 56. 112; ibi vero, dann erst recht *J.* 58; ibique, und damals *J.* 114.

ĭbĭdem, *adv.* ebendaselbst *J.* 64. 101. 103. 107.

***ĭdcircŏ** (iccirco), *adv.* deswegen, deshalb *J.* 46.

ĭdem, ĕădem, ĭdem, ebenderselbe, der nämliche: eodem tempore *C.* 18; isdem temporibus *C.* 39. 42; idem hic, eben dieser *J.* 14; haec eadem *or. Lic.* 27; idem ille, eben jener *C.* 31. 51. 57. 58. *J.* 25. 27; eodem illo tempore *C.* 51; *abl.* eădem, ebenda, auf demselben Wege *J.* 42. 93. 94; für das deutsche 'als' oder 'wie' folgt *a*) das *pron. relativ.*: eădem qua ceteros famā *C.* 3; vobis eadem quae mihi bona *C.* 20; eadem quae Volturtius docet *C.* 48; eodem cultu quo liberos *J.* 5; eandem causam quam secum *J.* 81; eadem asperitate qua *J.* 92. — *b*) et od. que: eadem nobis et illis necessitudo *C.* 58; non in ejusdem potestate initium et finem esse *J.* 83; isdem artibus imperium petere et gerere *J.* 85; imperii vitaeque finis idem fuit *J.* 5. — 2) zugleich, auch *J.* 9; frater atque idem propinquus *J.* 14; consultor idem et socius *J.* 85; nocentissumi et iidem superbissumi *J.* 31.

ĭdōnĕus, 3. zu etw. geeignet, tauglich, tüchtig: dux *or. Phil.* 8; res, geeignetes Vertheidigungsmittel *J.* 57; mit *dat.* (wozu): rebus novis *C.* 39; alia aquae idonea, andere Wasserbehältnisse *J.* 75; idoneum visum est dicere (nicht unpassend) *J.* 95. — 2) insbes. eine Strafe verdienend, straffällig *C.* 51; idonei, dafür Geeignete *C.* 51.

ĭgĭtur, *adv.* (bei Sallust immer zu Anfang des Satzes, ausser in der Aufforderung [*C.* 20] u. in der Frage), somit, sonach, also *C.* 7. 10. 11. 12. 28. *J.* 5. 7. 13. 25. 46; insbes. *a*) nach Digressionen zur Wiederanknüpfung, also *C.* 4. 9. 54. *J.* 19. 42. 95. 96. — *b*) in Fragesätzen, also denn: placet igitur eos dimitti *C.* 51; quid igitur censes *J.* 31.

ignārus, 3. in etw. unerfahren, einer Sache unkundig, etw. nicht kennend, mit *genit.*: belli *J.* 28. 96; humanarum rerum *J.* 104; loci *J.* 12; omnium *J.* 85; populi *J.* 19; nominis Romani *J.* 80; hostium, vom Feinde nichts wissend *J.* 49; *absol.* omnibus ignaris, ohne dass Jmd. etw. ahnte *J.* 91; prägn. unfähig: imperium ad ignaros pervenit *C.* 51. — 2) *passiv.* unbekannt: lingua *J.* 18; regio hostibus ignara *J.* 52.

ignāvĭa, ae, Mangel an Thatkraft, Trägheit, Schlaffheit *C.* 27. 43. *J.* 4. 44. 45. 95; aetatem agere per ignaviam, in Trägheit *J.* 2. 85. — 2) insbes. Feigherzigkeit, Feigheit *C.* 58. *J.* 31 (s. a 1, b); *J.* 112; per ignaviam, mit der Feigheit im Bunde, mit Hilfe Feiger *C.* 20.

ignāvus, 3. ohne Thatkraft, untüchtig: bonus et ignavus *C.* 11. — 2) insbes. feigherzig, feig: animus *or. Lic.* 14; ignavior *or. Phil.* 3; ignavissumi homines *C.* 12; *subst.* ignavus, Feigling, Feiger *C.* 58. *J.* 53. 57.

ignis, is, *m.* Feuer: igni corrumpere *J.* 76. 92; vastare *J.* 55; *plur.* Wachfeuer: ignes crebros facere *J.* 98. 106.

***ignōbĭlis**, e, 'unbekannt', insbes. v. Geburt, unadelig, niedrig: nobiles atque ignobiles *J.* 20.

***ignōbĭlĭtās**, ātis, *f.* unedle Geburt, niedrige Abkunft *J.* 11.

***ignōmĭnĭa**, ae, Beschimpfung, Schmach (namentl. in Folge bürgerlicher Strafen) *J.* 21.

***ignōrantĭa**, ae, Unkunde, Unkenntniss *or. Lic.* 25.

ignōro, 1. keine Kenntniss von etw. haben, etw. nicht kennen: acta *J.* 66; faciem alcjus, Jmd. von Person nicht kennen *J.* 63; mit *acc. c. inf.* nicht wissen *ep. Mithr.* 17; non ignorare, recht wohl wissen *J.* 85; *part.* ignoratus *a*) unbekannt: largitio multis ignorata *J.* 103. — *b*) unbemerkt *J.* 54.

ignōsco, nōvi, nōtum, 3. (in u. gnosco = nosco), 'etw. nicht wissen wollen', dah. (aus Güte) verzeihen: alcui *J.* 31; alcjus adulescentiae *C.* 52; *absol. C.* 9. 54. *or. Phil.* §.

ignōtus, 3. unbekannt: sonitus *J.* 99; largitio multis ignota *J.* 103.

***īlex**, ĭcis, *f.* Steineiche *J.* 93.

***īlĭco** (illĭco), *adv.* (= in loco), auf der Stelle, sogleich *J.* 108.

ille, a, ud, jener (von dem, was der Redende als ihm entfernter in Raum, Zeit u. Vorstellung bezeichnen will): ille alter *J.* 13. 16. 73; ille ... hic *C.* 11. 12. 54. *J.* 85; hic ... ille *J.* 94; idem ille, eben jener *C.* 31. *J.* 25; illoque aliisque temporibus *J.* 100; insbes. *a*) in oratio obliqua für hic: illum esse ... annum, das gegenwärtige *C.* 47; illum diem initium fore *J.* 49; von der angeredeten Person *J.* 8. 11. 33. 51. 56. 61. 62. 64. 65. 106. — *b*) prägn. von dem, was bedeutsam oder bekannt ist: en illa, illa libertas *C.* 20. — *c*) illud bei Ankündig. von etw. Folgendem, dieses, das: illud vereor *J.* 14; illud intellego *J.* 85; illa piget dicere *J.* 31.

***illĕcĕbra**, ae (illicio), Anlockung, lockende Verführung: illecebris capi *C.* 14.

illectus, a, um, s. illicio.

illĭcĭo, lexi, lectum, 3. (lacio), verlocken, verleiten, verführen: alqm *C.* 16; ad bellum *C.* 57; ad proditionem *J.* 47; praemio illectus *J.* 97.

***illĭcŏ**, s. ilico.

***illim**, *adv.* seit jener Zeit *J.* 114.

illūc, *adv.* dorthin, dahin: huc et (atque) illuc *J.* 60. *or. Lic.* 26; = ad illos *or. Lic.* 7.

illustris, e, 'im Lichte befindlich', übtr. *a*) lichtvoll, deutlich: ad cognoscendum *J.* 5. — *b*) ausgezeichnet, berühmt: vir *or. Lep.* 17.

ĭmāgo, gĭnis, *f.* Bildniss, insbes. *plur.* imagines (majorum), Ahnenbilder d. i. Wachsmasken der Vorfahren, welche mit Aufschriften versehen im Atrium der vornehmen Römer hingen und durch Laubgewinde dergestalt verbunden waren, dass sie einen Familienstammbaum bildeten. Doch hatten nur diejenigen das Recht, sie aufzustellen, deren Ahnen ein curulisches Amt bekleidet hatten. Bei Leichenbegängnissen wurden diese Masken von Personen in angemessener Tracht vor das Gesicht genommen und so zur Schau getragen *J.* 4. 85; homo multarum imaginum *J.* 85; cum imaginibus suis, nur von ihren Ahnenbildern begleitet (d. i. ohne euch) *or. Lic.* 18.

imbĕcillus, 3. schwach, kraftlos: natura *J.* 1; regnum *J.* 10. — 2) energielos, unselbständig: aetas *C.* 3.

imbellis, e, unkriegerisch *J.* 20; exercitus *J.* 44. — 2) feig: strenui et imbelles *J.* 67.

im-bŭo, bŭi, būtum, 3. 'womit tränken', übtr. womit erfüllen: avaritia quasi venenis imbuta *C.* 11; animus malis artibus imbutus, vergiftet *C.* 13.

ĭmĭtor, 1. nachahmen: instituta *C.* 51; morem *C.* 51; virtutem *J.* 10.

***immānis**, e, ungeheuer, unermesslich: avaritia *J.* 31.

***immānĭtās**, ātis, *f.* Ungeheuerlichkeit, Entsetzlichkeit: sceleris *or. Lep.* 6.

***immātūrus**, 3. unreif, unzeitig: alicui immaturo vita erepta est, vor der Zeit *J.* 14.

***immĕmor**, ŏris, uneingedenk: beneficii *J.* 31.

immensus, 3. unermesslich gross; *subst.* immensum, i, unermesslicher Raum: collis in immensum pertingens *J.* 48; mons in immensum editus, ungeheuer hoch *J.* 92.

im-mĭnŭo, ŭi, ūtum, 3. vermindern: tempus aestivorum, beschränken *J.* 44; prägn. *a*) schwächen, entkräften: opes plebis *C.* 39; mens paulum imminuta *J.* 65. — *b*) schmälern, beschränken, verkümmern: jus libertatis *C.* 37; id (näml. dieses stolze Gefühl) *J.* 110; pacem, stören (Bocchi, näml. mit d. Römern) *J.* 81.

***im-mitto**, mīsi, missum, 3. 'losschicken', übtr. heimlich anstiften: alqm *C.* 48.

immo, *adv.* (berichtigend) ja vielmehr, o nein vielmehr *or. Phil.* 5; immo vero maxume *C.* 52.

immŏdĕrātus, 3. masslos, ungemässigt: fortitudo *C.* 52; incendium *C.* 48; immoderata cupere *C.* 5.

immortālis, e, unsterblich: dei *C.* 51. 52. *J.* 14. 24. 75; übtr. facinora *J.* 2; immortalem fieri *J.* 85.

***immūnis**, e, abgabenfrei *J.* 89 (s. habeo 2, g).

im-mūto, 1. verändern, umgestalten, umwandeln: immutatur urbis facies *C.* 31; civitas *C.* 10; respublica *C.* 5; fortuna simul cum moribus *C.* 2; immutato more *C.* 6; immutata voluntate *J.* 113.

impār, păris, ungleich: sinus impares magnitudine *J.* 78; fama *J.* 57. — 2) nicht ebenbürtig: materno genere *J.* 11. 108.

impārātus, 3. unvorbereitet, ungerüstet: respublica *C.* 17; alqm imparatum confodere, wehrlos *C.* 28.

impēdīmentum, i, Hinderniss: rogationi impedimenta parare *J.* 40; nox est nullo impedimento (*abl. qualit.*) *J.* 97. — 2) *plur.* impedimenta, Heeresgepäck (insofern es den Marsch hemmt) *J.* 81.

impēdĭo, 4. (pes) 'in Fussfesseln legen', dah. verwickeln, verstricken: elephanti ramis impediti *J.* 53. — 2) hindern, verhindern, hemmen: incepta *ep. Mithr.* 12; comitia *J.* 37; rem *J.* 70. 80; prospectum *J.* 79; fugam *J.* 99; alqm *J.* 35; mit folg. *ne C.* 30. *J.* 39; alqm a vero bonoque, von Recht u. Pflicht abhalten *J.* 30; *part.* impeditus, *a*) gehemmt, gehindert: munimento *J.* 58; dolore *J.* 83. — *b*) übtr. v. d. Lage, misslich: impeditissumā republicā, in der verwickeltsten Lage des Staates *or. Cott.* 6.

im-pello, pŭli, pulsum, 3. 'anstossen', übtr. zu etw. antreiben, hinreissen, bewegen, verleiten: alqm ad societatem belli *C.* 40; ad deditionem *J.* 62; ad facinus *C.* 49; ad negotium *C.* 44; mit folg. *ut C.* 49. *J.* 12. 65. 80; impulsus ira *C.* 51; magnitudine periculi *C.* 49.

im-pendĕo, ēre, 'herüberhangen', übtr. über Jmds. Haupte schweben, ihn bedrängen: periculum impendet alcui *C.* 28; necessitas *C.* 58.

impensĭus, *adv.* (*compar.* v. impense), 'kostspieliger', übtr. angelegentlicher, eifriger *J.* 47. 75 (s. modo 1, c).

impĕrātor, ōris, Gebieter, Herrscher: gentium *J.* 31; reges atque imperatores *C.* 2; bini imperatores, Oberbeamte (die Consuln, anfangs praetores genannt) *C.* 6; dux atque imperator vitae animus est *J.* 1. — 2) Feldherr: bonus *C.* 60; novus *J.* 44; Romanus *J.* 56; qui Romanis imperator erat *J.* 7; alqm imperatorem poscere *J.* 65; jubere *J.* 85; als Ehrentitel, welchen das Heer seinem Anführer nach einem bedeutenden Siege ertheilte *C.* 30.

impĕrātum, i, s. impero.

impĕrītia, ae, Unerfahrenheit, Ungeschicklichkeit *J.* 38. 85. 99.

impĕrīto, 1. (*intens.* v. impero), beherrschen, gebieten: alcui *J.* 19. 81. 102; natura ceteris imperitans *J.* 76; *absol.* herrschen *J.* 81. *or. Lep.* 10; plerique Africā *J.* 79.

***impĕrītus**, 3. 'unerfahren', dah. nichts ahnend, unvorbereitet *J.* 49.

impĕrĭum, i, Befehl: consulum *or. Lic.* 16; magistratum *J.* 77; contra imperium *C.* 9. 52; imperium accipere *J.* 97; observare *J.* 80; nihil imperio agere *J.* 51. — 2) Herrschaft: animi imperio uti, den Geist zum herrschenden Organ haben *C.* 1; insbes. *a*) Herrschergewalt, obrigkeitliche Gewalt, Amtsgewalt, Regiment *C.* 2. 6; populi Romani *J.* 18; Numidiae *J.* 65; regium *C.* 6; intolerandum *C.* 6; justum *C.* 52; summum *C.* 29. *or. Cott.* 3. 13; consulare *C.* 55; cupido imperii *C.* 10. *J.* 19; imperium penes alqm est *J.* 14; imperium petere *C.* 33. *J.* 20; sibi exoptare *C.* 11; alcui extorquere *C.* 39; alqm sub imperium suum cogere *J.* 18; sub imperio alcjus esse *J.* 13; genus sine imperio (ohne Regierungsform) *C.* 6; natus imperio, zum Herrschen geboren *J.* 31 (Dietsch: in imperio, 'in der Herrscherwürde, als Herrscher'); in imperio vestro, unter eurer Oberherrlichkeit *J.* 14; crudelitas appellatur in imperio ('bei Machthabern') *C.* 51; procul ab imperio, fern von der Gewalt des Königs *J.* 78. 81; *plur.* imperia *J.* 31. *or. Lic.* 5; saeva, grausames Regiment *C.* 19; injusta, ungerechte Ausübung der Amtsgewalt *C.* 19; annua, jährlich wechselnde Oberbehörden *C.* 6. — *b*) Heeresbefehl, Feldherrngewalt, Commando *or. Phil.* 22; saevum *J.* 100; civile *J.* 85; magnum *C.* 54; insignia imperii *C.* 36; imperium (sibi) petere *J.* 18. 85; gerere *or. Lic.* 18; in imperio esse, im Oberbefehle stehen *J.* 44; proconsul cum imperio *or. Phil.* 7; *plur.* imperia et honores, Militär- u. Civilämter *J.* 4; magistratus et imperia, Staatsämter im Frieden u. Krieg *J.* 3; qui in imperiis pecunias accepissent, mit Commando's betraut d. i. als Befehlshaber *J.* 40; imperium observare, sich nach d. Commando richten *J.* 80; sine imperio, ohne Commando *J.* 66. — *c*) Disciplin, Mannszucht: laxius *J.* 64 (s. habeo 2, g); leve *J.* 89 (s. habeo 2, g); modestum *J.* 92; exercitus sine imperio habitus (s. habeo 2, g) *J.* 44; imperium solvitur *J.* 39. — 2) metonym. Herrschaft, Reich, Staat: magnum *C.* 2. *J.* 5 (s. valeo); Romanum *C.* 10; fines imperii *J.* 12. 19; gloria imperii *J.* 39; urbes imperio ad-

jungere *J.* 13; ex parvis opibus tantum imperium facere *C.* 51.

impĕro, 1 anbefehlen, befehlen: alqd *J.* 46. 100; leges *or. Phil.* 17; mit folg. *ut C.* 45; mit bloss. Conjunctiv *J.* 35. 75; mit folg. Relativsatze *J.* 57; mit *inf.* (habere) *C.* 16. *J.* 47; alcui, Befehle ertheilen *J.* 98; *absol. J.* 29 53; vocari ad imperandum, um die weiteren Befehle entgegenzunehmen *J.* 62; *subst. part.* imperatum, i, das Befohlene, der Befehl: imperata facere, Gehorsam leisten, sich unterwerfen *J.* 62; insbes. *a*) über Jmd. gebieten, herrschen: omni Numidiae *J.* 13; *absol. C.* 20; imperantes, die Herrschenden *J.* 18. — *b*) zu liefern anbefehlen: alcui frumentum *J.* 29; argenti pondo ducenta milia *J.* 62.

impĕtro, 1. (durch Vorstellungen, Bitten) auswirken, erlangen: alqd *J.* 77. 104; *absol.* Gehör finden *J.* 14.

impĕtus, ūs, das Andrängen, der Angriff *J.* 34. *ep. Pomp.* 5; creber *J.* 50; impetum facere in curiam *C.* 43; bildl. in rempublicam, gewaltsam Besitz ergreifen vom Staate *C.* 52.

***impĭĕtās,** ātis, *f.* Pflichtvergessenheit: in parentem *J.* 14.

impĭger, gra, grum, rührig, rastlos, thätig: homo *J.* 15; lingua *or. Lic.* 14; ingenium *J.* 7; duo maxume impigri *J.* 23.

impĭgrē, *adv.* unverdrossen, rastlos *J.* 88; satis impigre, tapfer genug *J.* 101.

impĭus, 3. pflichtvergessen, ruchlos, verrucht: homo *C.* 51 (s. in B, 8); facinus *J.* 14: manus *J.* 14. 24; testamentum *ep. Mithr.* 8.

***im-plĕo,** ēvi, ētum, 2. anfüllen: arena ora oculosque implet *J.* 79.

***im-plĭco,** ŭi, ĭtum u. āvi, ātum, 1. verwickeln, verwirren: aciem *J.* 59.

im-plōro, 1. (um Beistand) anrufen, anflehen: alqm *J.* 14; nequiquam deos *C.* 52; frustra judicia *C.* 52.

***impollūtus,** 3. unbefleckt, unentweiht: divina *or. Lep.* 11.

im-pōno, pŏsŭi, pŏsĭtum, 3. hineinlegen, einlegen: praesidia (in urbibus) *J.* 61. *or. Phil.* 17; huc *J.* 47; quo *J.* 66. 103. — 2) auf etw. setzen, legen, stellen: turres super aggerem *J.* 76; eo (= in pecus) vasa *J.* 75; übtr. *a*) als Aufseher u. dgl. einsetzen, bestellen: triginta viros *C.* 51; quasi nullo imposito, als wenn Niemand zur Aufsicht bestellt worden wäre *J.* 100. — *b*) auferlegen, aufbürden: servitium *or. Lic.* 10; leges *or. Lep.* 25; alcui necessitudinem *C.* 33; invidiam belli *C.* 43; contumeliam alcui, Schimpf verhängen *C.* 48; labori nomen inertiae, mit dem Namen der Trägheit belegen *J.* 4; negotium, übertragen *J.* 85.

***importūnĭtās,** ātis, *f.* 'Ungeeignetheit', insbes. Unverschämtheit *J.* 31 (s. quantus).

importūnus, 3. 'unzugänglich', dah. ungünstig gelegen, unbequem: locus aggeribus (*dativ.*) *J.* 92. — 2) misslich, bedenklich: vi regere patriam importunum est *J.* 3.

***importŭōsus,** 3. ohne Hafen, hafenlos: mare *J.* 17.

***impŏtens,** tis, nicht mächtig, machtlos *or. Lic.* 3.

improbus, 3. unredlich, schlecht, nichtswürdig *J.* 67; malus improbior fit *J.* 31.

imprimis, s. in primis unter prior.

improvīsus, 3. nicht vorausgesehen, unvermuthet *J.* 88; malum *J.* 91; metus *J.* 67. 97; de (ex) improviso, unversehens, unvermuthet *C.* 28. *J.* 38. 99. 107. *J.* 14. 20. 53. 58.

imprūdentĭa, ae, Unwissenheit *J.* 53 — 2) Unvorsichtigkeit *J.* 53. *ep. Mithr.* 15.

impŭdens, tis, unverschämt, schamlos: largitio *J.* 15; impudentissumus omnium *or. Phil.* 15.

impŭdentĭa, ae, Unverschämtheit *J.* 33. 44.

***impŭdĭcus,** 3. unzüchtig *C.* 14.

im-pugno, 1. (feindlich) angreifen: alqm *ep. Mithr.* 12; übtr. anfeinden, bekämpfen: alqm acriter *J.* 29.

***impulsus,** ūs, 'das Anstossen, der Stoss', übtr. Anregung, Antrieb: impulsu alcjus *J.* 70.

impūnē, *adv.* ohne Strafe, ungestraft *J.* 31; impune injuriam accipere, ohne dass Bestrafung stattfindet *J.* 31.

impūnĭtās, ātis, *f.* Ungestraftheit, Straflosigkeit *C.* 30. 46; scelerum *J.* 31; impunitatem concedere *J.* 61.

impūnītus, 3. ungestraft, straflos: alqm impunitum dimittere *C.* 51; scelus impunitum omittere *J.* 31.

***impūrus,** 3. 'unrein', übtr. befleckt, lasterhaft: animus *C.* 15.

in, *praep.* mit *accus.* z. Bezeichn. der Bewegung wohin, in, nach, auf: perfugere in Galliam *C.* 57; milites in unum conducere (contrahere) *J.* 51. 98; incurrere in hostes *C.* 60. — 2) z. Bezeichn. der Dimension, in: auctus in altitudinem *J.* 93; in immensum *J.* 48. 92; celebrare in majus, mit Uebertreibung *J.* 73. — 3) z. Bezeichn. des Zeitpunktes für etwas:

auf: consilium in Nonas transferre *C.* 18; consulatum petere in proxumum annum *C.* 26; in praesens, für die Gegenwart *C.* 16; in reliquum, für die Folge *J.* 42; in dies, von Tag zu Tage, täglich *C.* 5. 24. *J.* 7. 44. 74. — 4) z. Bezeichn. der Richtung des Thuns u. Denkens in freundlichem u. feindlichem Sinne, gegen: munificentia in alqm *J.* 103. 110; studium in rempublicam *C.* 49; beneficia in populum *C.* 31; impietas in parentem *J.* 14; scelus in patrem *J.* 33; caedem facere in alqm *J.* 31; facinora in cives parare *C.* 52; in alqm animadvertere *C.* 51; consulere *J.* 13; decernere *C.* 51; quaestionem habere *J.* 31; acerrume victoriam in plebem exercere *J.* 16; amicus (fidelis) in alqm *J.* 103. *C.* 9; contumeliosum est in alqm *J.* 65. — 5) z. Bezeichn. des Ueberganges aus Einem in das Andere, in: in advorsa mutari *J.* 104; in lubidinem (superbiam) vortere *J.* 41. 82; in conscientiam ducere *J.* 85; in virtutem trahere *J.* 92. — 6) z. Bezeichn. der Bestimmung, des Zweckes, zu, für: exercitatus in audaciam *C.* 50; evocare (proficisci) in expeditionem *J.* 37. 103; in colloquium venire *J.* 112. 113; in gratiam habere, zu Dank aufnehmen *J.* 111. — 7) z. Bezeichn. der Art und Weise einer Handlung (als Ziel oder Erfolg gedacht), gemäss, nach: in modum, nach Art *C.* 12; in rem esse, nach Massgabe der Sache sein d. i. zweckdienlich sein *C.* 20.

B) mit *abl.* z. Bezeichn. des Seins in od. auf einem Gegenstande, in, an, auf: in omni Africa *J.* 89; in mari *J.* 79; in montis extremo *J.* 37; in proxumo *J.* 59; in primo *J.* 68; in postremo *J.* 46; in spatio milium quinquaginta (innerhalb eines Raumes) *J.* 75; in urbibus praesidia imponere *J.* 61; exercitum in hibernaculis componere *J.* 103; in armis esse *C.* 37. 51; in manu alcui est, es steht in Jmds. Macht *J.* 14. — 2) v. d. Zeit, im Verlaufe, während: in diebus proxumis *J.* 28; in paucis tempestatibus *J.* 96; in bello *C.* 2. 9. 58. *J.* 14. 43; in pace *C.* 2. 9; in itinere, auf dem Marsch, unterwegs *J.* 88. 104. 105; in fuga *C.* 61; in tempore, zur rechten Zeit *J.* 56. — 3) z. Bezeichn. der Klasse oder Anzahl, zu welcher etwas gehört, unter: in his *C.* 25; in iis *C.* 39; in quibus *C.* 18; in quis *J.* 25; in primis, unter den Vordersten, Ersten *C.* 60. *J.* 6. — 4) v. Aemtern: in: in imperio esse *J.* 44; in potestatibus *J.* 63. 85; in imperio (s. imperium 2, a) *C.* 51; in legationibus aut imperiis *J.* 40. — 5) z. Bezeichn. der Person od. Sache, in oder an welcher etw. ist, als Eigenschaft sich zeigt, od. welcher etw. angehört, in, an, bei: in consule bonae artes sunt *J.* 28; in alqo est virtus *C.* 51; vis *C.* 61. *J.* 33; dolus *J.* 46; perfugium *C.* 54; praesidium in alqo putare *C.* 19; inest in facie vecordia *C.* 15; praesidia in amicitia sunt *J.* 14; praestitit (id), quod in familia nostra fuit, was unser Haus vermochte *J.* 14. — 6) z. Bezeichn. der Person, an welcher eine Handlung sich äussert, an, gegen: misericors in furibus *C.* 52; foeda facinora in civibus facere *C.* 11; dah. in Betreff, hinsichtlich: ardens in cupiditatibus *C.* 5; magnificus in suppliciis deorum *C.* 9; haec non in Tullio vereor *C.* 51. — 7) z. Bezeichn. des Zustandes, in welchem Jmd. od. etw. sich befindet: esse in calamitate *C.* 44; in summo periculo *J.* 77; in aperto esse *J.* 5; in incerto *J.* 38. 51; in dubio *C.* 52; res in invidia est, ist missliebig *J.* 25. — 8) z. Bezeichn. des Falles, welcher bei einer Handlung bestimmend ist, in, bei. in tali re *C.* 30. 57. *J.* 15; in atroci (minore) negotio *C.* 29. 51; in tanto (maxumo) metu *C.* 52. *J.* 107; in luctu *C.* 51; in magna copia *C.* 2; in fuga *C.* 57 (s. expedio); in novo consilio (= cum novum consilium cepissem) *C.* 35; in ea difficultate *J.* 45; in divisione *J.* 16. 48; in nova deditione (s. novus) *J.* 75; in tam divorsis mentibus *J.* 31; in maxumo vostro beneficio, bei eurer so grossen Gunsterzeigung (durch d. Erwählung zum Consul) d. i. da ihr mir eine so grosse Gunst erwiesen habt *J.* 85; in tali tempore, unter so bedenklichen Zeitumständen *C.* 48; in tali die, an einem solchen Tage *J.* 66; alia in tempestate, bei andrer Witterung *J.* 78; in pluribus, bei der grossen Zahl *J.* 58; in hominibus impiis (wo es sich handelt um) *C.* 51; in advorso loco, trotz des ungünstigen Terrains *J.* 55; in quo, wobei *J.* 102.

inānis, e, 'leer', übtr. ohne inneren Gehalt, gehaltlos: homo *J.* 64. — 2) leer, nichtig: species *or. Lic.* 3.

in-cēdo, cessi, cessum, 3. (gemessenen Schrittes) einhergehen *or. Lep.* 24; incedunt per ora vostra magnifici, stolziren an euch vorüber *J.* 31; militär. marschiren, heranziehen, anrücken: paulatim *C.* 60; cum signis *J.* 45; munito agmine *J.* 46; quadrato agmine *J.* 100; in alqm *J.* 101. — 2) bildl. v. Zuständen u. Affecten, ankommen, anwandeln, ergreifen: alcui timor incedit *C.* 31; inopia ambos incessit (überfiel) *ep. Mithr.* 15; *absol.* ein-

treten, Platz greifen: incēdit cupido *C.* 7; lubido *C.* 13; commutatio *J.* 13; lascivia *J.* 41.

incendium, i, Brand, Feuersbrunst *C.* 32. 43. 48; incendia parare *C.* 27. 32. 48. 53; facere *C.* 51. — 2) übtr. äusserste Gefahr, Verderben: incendium meum, der Brand, der mich bedroht *C.* 31.

incendo, di, sum, 3. in Brand stecken, anzünden: Capitolium *C.* 47; urbem *C.* 24; patriam *C.* 52; vineas *J.* 94. — 2) übtr. entflammen, erregen, reizen: alqm ad facinora *C.* 13; plebem largiundo *C.* 38; alqm morando *J.* 25; odio incensus *C.* 49.

inceptum, i, s. incipio.

incertus, 3. unsicher, unzuverlässig, ungewiss: spes *C.* 41; vita *J.* 106; vectigalia *or. Cott.* 7; proelium *J.* 50; sedes unstät *C.* 6; vultus, verstört *J.* 106; *subst.* incerta, ōrum, Unsicheres *C.* 17. 20. *J.* 83. — 2) der Erkenntniss nach nicht feststehend, unbestimmt: facies *J.* 51; equi Numidaeque incerti quidnam esset, unerkannt, nicht recht zu unterscheiden *J.* 49; incertum est (*sc.* mihi), ich weiss nicht *J.* 24; in incerto habere, unentschlossen sein *C.* 41; in incerto esse, ungewiss sein *J.* 38. 51; in incerto habetur, es ist unentschieden *J.* 46; incertum habere, ungewiss sein *J.* 95; dah. v. Personen: *a*) (in der Erkenntniss) ungewiss, zweifelhaft *J.* 24. — *b*) im Entschlusse schwankend, unschlüssig, rathlos, mit abhäng. Fragsatze *J.* 14. 67. 101; *absol. J.* 74.

***incessus**, ūs, das Einhergehen, der Gang: citus *C.* 15.

***incĭdo**, cĭdi, cāsum, 3. (cado) 'hineinfallen', übtr. in etw. hineingerathen, in etw. kommen: in amicitiam alcjus *C.* 14.

incĭpio, cēpi, ceptum, 3. (capio), etw. anfangen, beginnen, unternehmen: facinus *C.* 20; bellum *J.* 83; deditionem (einleiten) *J.* 70; prava *J.* 64; indigna *or. Cott.* 8; mit *inf. or. Lic.* 3; proelium incipitur *J.* 21. 57. 74; inceptum scelus *J.* 25. *absol. C.* 1; *subst. part.* inceptum, i, Unternehmen, Vorhaben: inceptum frustra est *J.* 7. 93; videt frustra (esse) inceptum *J.* 61; inceptum omittere *J.* 93; perficere *J.* 11; alqm ab incepto retinere *J.* 55; detinere *C.* 4; trahere *C.* 7; ad inceptum redire *J.* 4. 42; incepta patrare *C.* 56. *J.* 70; impedire *ep. Mithr.* 12; inceptis favere *C.* 17; venire contra inceptum alcjus *J.* 25 (s. contra 2, b). — 2) insbes. zu reden beginnen: sic *J.* 109.

in-cĭto, 1. 'in rasche Bewegung setzen', übtr. antreiben, anreizen: alqm *C.* 5; studio rerum incitatus *J.* 66.

***inclūtus** (inclĭtus), 3. weitbekannt, berühmt *ep. Mithr.* 19.

***incognĭtus**, 3. 'nicht kennen gelernt', als gerichtl. Ausdruck, nicht untersucht: incognitā causā, ohne vorangegangene Untersuchung *J.* 14.

incŏla, ae, Einwohner, Bewohner *J.* 17. 19.

***in-cŏlo**, cŏlui, cultum, 3. wohnen *J.* 47.

incŏlŭmis, e, wohlerhalten, unversehrt, ohne Verlust: omnia incolumia manent *J.* 14; v. Personen *J.* 14. 38. 109.

***incommŏdum**, i, Nachtheil *J.* 92.

inconsultē, *adv.* unüberlegt *C.* 42; paulo inconsultius, etwas zu unvorsichtig *J.* 35.

incorruptus, 3. 'unverdorben', dah. unverderblich, unvernichtbar: animus *J.* 2. — 2) unbestochen: amicus *J.* 103.

incrēdĭbĭlis, e, unglaublich: res *C.* 48; incredibile memoratu *C.* 6. 7. *J.* 40. — 2) übtr. unglaublich, ausserordentlich: altitudo ingenii *J.* 95; *subst.* incredibilia *C.* 5.

in-crĕpo, ŭi, ĭtum, 1. 'laut anrufen', insbes. auf Jmd. losziehen, ihn ausschelten, tadeln: alqm *C.* 53. *J.* 100; maledictis *C.* 21.

incruentus, 3. unblutig, ohne Blutvergiessen: victoria *C.* 61; exercitu incruento, ohne Blutvergiessen für das Heer *J.* 92.

incultē, *adv.* ohne Verfeinerung, in roher Lebensweise, roh: incultius agitare (hausen) *J.* 19; incultius agere, eine rohere Lebensweise führen *J.* 89 (quae, 'dessen Bewohner').

1. **incultus**, 3. unbebaut: alia omnia inculta *J.* 89; loca, öde *C.* 52. — 2) übtr. ungebildet, ungeschlacht, roh: mores *J.* 85; genus hominum *J.* 80; indocti incultique, ohne Geistes- u. Herzensbildung *C.* 2; Gaetuli asperi incultique *J.* 18.

2. **incultus**, ūs, Nichtpflege, Unsauberkeit *C.* 55. — 2) übtr. Mangel an Bildung *J.* 2.

in-curro, curri u. cŭcurri, cursum, 3. auf Jmd. losrennen, anstürmen, einen Angriff machen: in hostes *C.* 60; Mauris *J.* 101.

***incurvus**, 3. eingebogen, gekrümmt: later *J.* 18.

inde, *adv.* von da, von dort *J.* 28. 58. 61; übtr. *a*) davon: inde (= de ea

potione) degustare *C.* 22. — *b*) von der Zeit an, von da: jam inde a principio, schon vom Anfang an *J.* 77.

***indĕcōrus**, 3. unanständig, ungeziemend *ep. Mithr.* 1.

***indemnātus**, 3. unverurtheilt: alqm indemnatum necare, ohne Urtheilsspruch *C.* 51.

index, ĭcis, Angeber, Anzeiger *C.* 48. 49. *J.* 71.

indĭcium, i, Aussage, Anzeige, Entdeckung *C.* 46 (s. cognosco b); *C.* 50. *J.* 31; indicium patefacere *J.* 73; machinari *C.* 48; profiteri *J.* 35.

indĭco, 1. anzeigen, offenbaren: res indicat populares esse *J.* 58. — 2) (gerichtlich) Anzeige machen, angeben: de conjuratione *C.* 30. 48; de alquo *C.* 48.

indĭgĕo, ŭi, 2. (indu u. egeo), nöthig haben, bedürfen: alcjus *J.* 110; *part.* indigens, bedürftig, unzureichend *C.* 1.

***Indĭgĕtes**, um, hispanisches Volk am Südabhange der Ostpyrenäen *ep. Pomp.* 5.

***indignor**, 1. etw. für empörend halten, über etw. entrüstet sein: mit *acc. c. inf. J.* 31.

indignus, 3. etw. nicht verdienend, unwürdig, unwerth, mit *ablat.*: republicā (Staatsverwaltung) *or. Phil.* 5; honore *J.* 63; *absol.* indigni, Unschuldige *C.* 51. — 2) unwürdig, ungeziemend, unangemessen: indigna vobis *or. Cott.* 8; non indignum videtur memorare *J.* 79; quod vobis fecisse indignum est *J.* 31.

in-do, dĭdi, dĭtum, 3. 'auf etw. thun', übtr. beilegen, geben: alcui nomen *J.* 78 (s ex 6); sceleri nomen *or. Lep* 24.

***indoctus**, 3. ununterrichtet, ohne Kenntnisse: indocti incultique *C.* 2.

indūcĭae, ārum, s. indutiae.

in-dūco, xi, ctum, 3. hineinführen, wohin führen: cohortem in medios hostes *C* 60; übtr. *a*) in animum inducere, sich zum Grundsatze machen: laborare *C.* 54. — *b*) zu etw. verleiten, bewegen: praemio inductus *C.* 36. *J.* 13.

industrĭa, ae, beharrliche Thätigkeit, reger Fleiss, Emsigkeit *C.* 35. 52. *J.* 1. 4; naturam industria vincere *J.* 76.

***industrĭus**, 3. beharrlich thätig *J.* 85.

indūtĭae, ārum (v. induo), Waffenstillstand, Waffenfrist *J.* 104; indutias agitare (halten) *J.* 29; per indutias, während des Waffenstillstandes *C.* 51. *J.* 79.

***inēdĭa**, ae (edo), das Fasten, Hungern *C.* 5.

***in-ĕo**, ĭi (īvi), ĭtum, īre, 'in etw. hineingehen', übtr. eine Thätigkeit beginnen: proelium *C.* 58.

inermis, e (arma), unbewaffnet, wehrlos *C.* 59. *J.* 54. 113; armati inermesque *J.* 94.

inermus, 3. (arma) unbewaffnet, wehrlos *or. Phil.* 18; milites *J.* 66; singuli *J.* 94; necessarii *J.* 113; pedes, die unbewehrten Füsse *J.* 107.

***iners**, tis (ars) 'ungeschickt', dah. untüchtig: exercitus *J.* 44.

inertĭa, ae, Trägheit *J.* 1. 4. 6; inertiam sequi *C.* 52.

1. **infectus**, 3. (facio), unverrichtet, unvollendet: discedere infectis rebus, unverrichteter Sache *J.* 28; infecto negotio reverti *J.* 58. — 2) unausführbar, unmöglich *J.* 76.

2. **infectus**, 3, s. inficio.

***infēcundus**, 3. unfruchtbar: ager arbore (Jordan: arbori) *J.* 17.

***infēlix**, īcis, unglücklich *J.* 14.

infensus, 3. feindselig, erbittert *J.* 57; infensi adesse, sie griffen mit Erbitterung an *J.* 50.

in-fĕro, intŭli, illātum, inferre, hineintragen: signa, zum Angriff vorrücken, den Feind angreifen *J.* 56; bellum, einen Angriffskrieg unternehmen, Krieg anfangen *J.* 15.

infĕrus, 3. (*compar.* inferior, *superl.* infĭmus u. imus), der untere: Africae pars inferior (der am Meere tiefer gelegene nördliche Theil) *J.* 18; *subst.* inferi, ōrum, die Unterirdischen, die Unterwelt *C.* 52. *or. Cott.* 3. — 2) übtr. infimus, der niedrigste, geringste *C.* 44.

infestus, 3. unsicher, gefährdet: omnia infesta serpentibus *J.* 89. — 2) activ. feindselig, feindlich, erbittert: hostis *J.* 23; inimicus *C.* 19; dei *C.* 52; alcui *J.* 14. 33. 39; deis hominibusque *C.* 15; potentiae nobilitatis *J.* 27; conjurationi *C.* 51; gens infestissuma Romano nomini *C.* 52; exercitus, angriffsfertig *J.* 46; cum infestis signis concurrere, in Angriffscolonnen auf einander losstürmen *C.* 60.

inficĭo, fēci, fectum, 3. (facio), 'mit etw. anmachen', insbes. womit färben, tränken: humus sanguine infecta *J.* 101; sepulcra infecta sanguine civili *or. Lep.* 14.

infĭdus, 3. unzuverlässig, ungetreu: civitas *C.* 51; genus (hominum) *J.* 46. 91; ingenio infidus *J.* 61; alcui *or. Phil.* 15.

infĭmus, a, um, s. inferus.

***infīnītus**, 3. grenzenlos, unendlich: avaritia *C.* 11.

***infirmĭtās**, ātis, *f.* Schwäche: naturae *J.* 1.

infirmus, 3. (an Zahl u. Kräften) schwach: corpus annis *C.* 6; genus infirmissimum (d. i. die Weiber u. Kinder) *J.* 67; alia infirma sunt (ohne Verlass) *J.* 85. — 2) muthlos, zaghaft: animus *C.* 52; exercitus *J.* 54.

infrā, *adv.* (weiter) unten: exemplum infra scriptum est *C.* 34. 44.

ingĕnĭum, i, natürliche Beschaffenheit: corporis *or. Cott.* 9. — 2) Naturell, Gemüthsart, Denkweise, Sinn, Charakter *J.* 63. *or. Cott.* 1; humanum *J.* 93; bonum *C.* 10. *J.* 82; placidum *J.* 20; nobile *J.* 46. 66; malum pravumque *C.* 5; avidum *J.* 25; muliebre *or. Lep.* 15; nobilitas ingenii *J.* 88; altitudo ingenii (natürliche Verschlossenheit) *J.* 95; infidus ingenio, von Charakter treulos *J.* 61; pro ingenio cujusque, nach Jedes Charakter *J.* 49. 57; ut cujusque ingenium est *J.* 93; zur Umschreibung der Person: ingenium alcjus (= alqm) flectere *J.* 64. 102; multa et varia ingenia (Köpfe) *C.* 51; vana, unzuverlässige Charaktere *C.* 20 (s. per 5). — 3) geistige Begabung, Geist, Verstand *C.* 2. 6. 7. 25. *J.* 1. 71 (s. opera); acre *J.* 7. 28; validum *C.* 6. *J.* 103; opes ingenii *C.* 1; egregia facta ingenii *J.* 2; ingenii sollertia, gewandter Geist *J.* 7; bona ingenii, geistige Eigenschaften *J.* 108; ingenio validus *C.* 6; ingenium intendere *C.* 51; exercere *C.* 2. 8; quantum ingenio possum, so weit meine geistige Begabung reicht *C.* 53; *plur.* ingenia omnium, Erfindungskraft *C.* 51; insbes. Scharfsinn, Talent, Genie: scriptorum magna ingenia, Schriftsteller von grossem Geiste *C.* 8; praeclara ingenia, ausgezeichnete Köpfe *C.* 8. — 4) Muth, Energie: virile *C.* 20; ingenium alicui augere *or. Phil.* 20.

ingens, tis, überaus gross, ungeheuer, ausserordentlich: saxum *J.* 78; solitudo *J.* 89; aes alienum *C.* 16; multitudo *J.* 107; clamor *J.* 57; gaudium *J.* 55; periculum *J.* 92; gloria *C.* 7; virtus *C.* 53; animus, umfassend *J.* 95; animus belli, hochstrebender Sinn im Kriege *J.* 63; vir (gewaltig) *J.* 65.

***ingĕnŭus**, 3. freigeboren: civis *C.* 61.

***in-gĕro**, gessi, gestum, 3. (auf etw.) werfen: la,ides *J.* 60.

***ingrātus**, 3. undankbar: labor, wenig lohnend *C.* 37.

ingrĕdĭor, gressus sum, 3. (gradior), hineingehen, einrücken: Numidiam *J.* 28; übtr. *a*) der Zeit nach antreten: magistratum *J.* 43. — *b*) sich in etw einlassen: eādem, dieselbe Bahn betreten *J.* 42.

inhŏnestus, 3. unehrbar, schändlich: lubido *J.* 3; *subst.* honesta atque inhonesta, Ehre u. Schande *C.* 30. *J.* 31. 80. — 2) ungeehrt, ehrlos: vita *C.* 20.

inimīcĭtĭa, ae, Feindschaft: *plur. C.* 10. *or. Lic.* 27; inimicitias suscipere *or. Cott.* 4; exercere (cum alquo) *C.* 49. 51.

inimīcus, 3. feindselig, feindlich: alcui *C.* 19; *subst.* inimicus, Feind (der Gesinnung nach) *C.* 31. 34. 61. *J.* 15. 16. 24.

inīquĭtās, ātis, *f.* Unebenheit, Ungleichheit: loci *J.* 92. — 2) übtr. Unbilligkeit, Ungerechtigkeit: praetoris *C.* 33.

***inīquus**, 3. 'uneben', dah. ungleich: certamen *J.* 54. — 2) übtr. unbillig, ungerecht: quam iniqui sint *J.* 85.

initĭum, i, Anfang, Beginn: cladis *C.* 51; bonorum fortunae *J.* 2; aerumnarum *J.* 49; narrandi *C.* 4; agundi *C.* 21; initium belli facere *C.* 27; initium rei expedire *J.* 5; initio, anfangs, anfänglich *C.* 2. 3. 39. 56. *J.* 6. 12. 17. 18. 24; bonis initiis (*abl. abs.*), nach guten Anfängen *C.* 11.

injūrĭa, ae, Rechtsverletzung, (zugefügtes od. erlittenes) Unrecht, Beleidigung (in Wort und That), Kränkung, Unbill, Gewaltthätigkeit, mit *genit. object.* ('Jmd. zugefügt, gegen Jmd.'): sociorum *C.* 52. *J.* 14; mit *pron. possess.* (im Sinne eines objectiv. Genitiv): mea, das mir zugefügte Unrecht, die von mir erlittene Kränkung *J.* 14; tua *J.* 14; sua *C.* 51. *J.* 20. 82. *or. Phil.* 10; nostra *J.* 24 (s. sane); injuriam accipere *C.* 9. *J.* 10. 31; tolerare *J.* 22; facere *C.* 12. *J.* 15. 31; prohibere *J.* 31; alqm ab injuria defendere (prohibere), vor Gewaltthätigkeit schützen *C.* 35. *J.* 107; tutus ab injuria *C.* 33; contra injurias munitus *J.* 33; gratiam debere injuriae, dem Unrecht, d. i. denen, die euch Unrecht thun *or. Lic.* 20.

***injussu** (*ablat.* v. ungebräuchl. injussus), ohne Befehl: suo atque populi injussu *J.* 39.

***injustissŭmē**, *adv.* (*superl.* v. injuste), auf die ungerechteste Weise *J.* 85.

injustus, 3. ungerecht: imperium *C.* 19. *J.* 31; potentia *J.* 41; quaestio *J.* 31; supplicium *C.* 49.

innŏcens, tis, unschuldig, recht-

schaffen: *subst.* innocentes *C.* 51. *or. Lic.* 3; insbes. uneigennützig *C.* 54.

innŏcentĭa, ae, Unsträflichkeit, Rechtlichkeit *J.* 31. 85. — 2) insbes. Uneigennützigkeit, Unbestechlichkeit *C.* 12. *J.* 46.

innoxĭus, 3. 'unschädlich', dah. schuldlos, unschuldig: plebes *or. Lep.* 12; respublica *J.* 85; *subst.* innoxii *C.* 40. *or. Lep.* 17. — 2) *passiv.* ungefährdet, unangefochten *C.* 39.

ĭnŏpĭa, ae, Mangel an etw.: rei familiaris *C.* 5; frumenti *J.* 90. 91; cibi *J.* 89; aquae *J.* 50; bonorum *J.* 86. — 2) *absol.* Mittellosigkeit, Mangel, Noth *C.* 11. 17; inopia *J.* 85; inopia urgueri *J.* 41; inopiae opitulari *C.* 33.

ĭnops, ŏpis, arm, mittellos, hilflos *J.* 14; agitandi, ohne Mittel zu leben *or. Lep.* 11; *subst.* inopes *ep. Mithr.* 17.

inprīmis, *adv.* s. prior.

inquam, is, it, *verb. defect.* (der directen Rede eingeschaltet), sagen *C.* 31. 40.

inquiĕs, ētis, unruhig *or Phil.* 11. 16.

***inquīlīnus**, i (= incolinus, v. incolo), Bewohner eines fremden Hauses, Miethsmann: übtr. inquilinus civis urbis Romae, blosser Inwohner, fremdbürtiger Bürger *C.* 31 (Cicero war in Arpinum geboren).

***insătĭābilis**, e, unersättlich: avaritia *C.* 11.

in-sĕquor, cūtus sum, 3. 'auf dem Fusse nachgehen', feindl. nachsetzen, verfolgen: alqm in regiones *J.* 38; *absol. J.* 21. 50. 51.

insĭdĭae, ārum (insideo), Hinterhalt *C.* 45. *J.* 49. 88; alcui insidias tendere *J.* 113; ex insidiis pugnam facere, von einem Hinterhalte aus *J.* 61; alqm ex insidiis invadere *J.* 113. — 2) Nachstellung, Fallstrick, Verrath, geheimer Mordplan *C.* 29. 32. *J.* 28. 70. 71. 72. 108; insidias alcui facere *C.* 26; parare *C.* 26. 43; tendere *C.* 27. *J.* 35. 61; hinterlistiger Angriff *J.* 55.

***insĭdĭātor**, ōris, Nachsteller, heimlicher Mörder *J.* 35.

insĭdĭor, 1. im Hinterhalt liegen *J.* 113; übtr. nachstellen, auflauern: vitae alcjus *J.* 22.

insigne, is, *n.* Abzeichen, Kennzeichen: *plur.* Abzeichen, Insignien der Magistrate: magistratuum *C.* 51; imperii *C.* 36.

insŏlens, tis, einer Sache ungewohnt: malarum artium *C.* 3. — 2) 'ungewöhnlich', dah. v. Benehmen, sich überhebend, übermüthig: victoria *J.* 100.

insŏlentĭa, ae, Ungewohntheit, das Ungewohnte: loci *J.* 50; itineris *J.* 94. — 2) v. Benehmen, Ueberhebung, Uebermuth *C.* 23. *J.* 4; insolentia capit alqm *J.* 40.

***insŏlesco**, 3. sich überheben, übermüthig werden *C.* 6.

insŏlĭtus, 3. einer Sache ungewohnt, unkundig: rerum bellicarum *J.* 39. — 2) *passiv.* ungewohnt, ungewöhnlich: res *J.* 64. 75; facies *J.* 49; labos *C.* 7; tumultus *J.* 38; metus *J.* 99; timor *C.* 31 (magnitudine, 'wegen der Grösse').

insomnĭa, ae, Schlaflosigkeit: insomniis fatigari *C.* 27; alqm insomniis occidere *ep. Mithr.* 7.

insons, tis, unschuldig, schuldlos *or. Lic.* 10; *subst.* insontes *C.* 16.

***instauro**, 1. erneuern, wiederholen: rapinas *or. Phil.* 20.

instĭtŭo, tŭi, tūtum, 3. (statuo), 'hinstellen', dah. v. Truppen, errichten, formiren: ex numero duas legiones *C.* 56; übtr. *a*) etw. veranstalten: amicitiam cum alquo, Freundschaftsbündniss errichten *J.* 14; mutare res, Tauschhandel treiben *J.* 18. — *b*) einrichten, anordnen: honores alcui *J.* 79; alqm heredem, einsetzen *J.* 9; vitam ita, seinem Leben eine solche Richtung geben *C.* 31. — *c*) unterweisen: alqm ita, Jmdm. diese Lehre geben *J.* 14.

institūtum, i, Einrichtung (durch Sitte und Verfassung) *C.* 5. 51.

in-sto, stĭti, 1. 'auf od. über etw. stehen', dah. hart bedrängen, zusetzen: hostibus *J.* 51; *absol.* eindringen, vordringen *J.* 36. 50. 51. 99; acriter *J.* 94. 98; comminus acriter *C.* 60; Marius multus atque ferox instare, griff (den Adel) unablässig u. leidenschaftlich an *J.* 84. — 2) bevorstehen, nahe sein: nox instat *C.* 55.

instrūmentum, i, Geräthschaft, Werkzeug: militiae *J.* 43; übtr. Beförderungsmittel, Mittel: luxuriae *C.* 25.

in-strŭo, xi, ctum, 3. 'aufschichtend ordnen', dah. anordnen, einrichten: auxilia *or. Phil.* 13; alqd ex sententia *J.* 38; insbes. v. Truppen, ordnen, in Schlachtordnung aufstellen: exercitum *C.* 59. *J.* 97; aciem *J.* 49. 101; *part.* instructus, geordnet *C.* 59. *J.* 53. 74. 97. — 2) mit dem Nöthigen versehen, ausrüsten: eo modo instructus *J.* 75; pars armis instructa *C.* 56.

in-suesco, sŭēvi, sŭētum, 3. sich an etw. gewöhnen: mit *infin. C.* 11. *J.* 8 (quibus, Einige, Einzelne).

in-sum, fŭi, esse, in od. bei Jmd. od. etw. sein, sich finden, inwohnen: in facie vecordia inest *C.* 15; animo audacia *C.* 58; alcui vanitas *C.* 23; lepos *C.* 25; superbia *J.* 64; quibus maxuma necessitudo inerat (bei denen sich fand) *C.* 17; auctoritas sermoni inest, die Worte haben Gewicht *C.* 40; cura inest imperio, mit der höchsten Gewalt ist Sorge verbunden *or. Cott.* 13.

***insŭper**, *adv.* oben, darüber *C.* 55.

intactus, 3. unberührt: regnum bello intactum *ep. Mithr.* 15. — 2) unversucht: nihil intactum pati, nichts unversucht lassen *J.* 66; bellum intactum trahere, den Krieg, ohne dass es zum Kampfe kommt, hinziehen *J.* 83. — 3) unversehrt, unverwundet *J.* 54. 67.

intĕger, gra, grum, (verwandt mit tango), 'unangetastet', dah. unversehrt, unverwundet *J.* 53. 60. — 2) nicht erschöpft, frisch: integri *C.* 60. — 3) unvermindert, ungeschwächt: gratia *J.* 110; regnum *ep. Mithr.* 16; integer fama et fortunis, unversehrt an Ruf u. Glücksgütern *or. Cott.* 5; integris finibus, ohne Gebietsschmälerung *J.* 97. — 4) frisch, neu: bellum *J.* 73; de integro, von neuem *J.* 62. — 5) unangetastet, unverändert: consulta sese cum illo integra habere, alles (früher) mit ihm Verhandelte sei für ihn noch in voller Geltung *J.* 108. — 6) unverdorben, sittenrein: ingenium *J.* 63; fama, unbescholten *J.* 67; *subst.* integri *or. Phil.* 9.

***integrĭtās**, ātis, *f.* 'Unversehrtheit', dah. moral. Unbescholtenheit: vitae *C.* 54.

intellĕgo, exi, ectum, 3. (inter und lego), (durch die Sinne u. den Verstand) wahrnehmen, merken, inne werden, einsehen: solitudinem *J.* 93; mit *acc. c. inf.* *C.* 20. 32. 46. *J.* 9. 23; unpersönl. hostes adesse intellegitur *J.* 101; mit abhäng. Frage *J.* 28. 58. *J.* 33. (veraltete Form des *perfect.* intellegit *J.* 6; intellegerint *or. Lep.* 23.) — 2) etw. unter etw. verstehen: quae si vobis (*dativ.* = a vobis) pax et concordia intelleguntur *or. Lep.* 25.

intempestus, 3. 'ungünstig der Zeit nach', nox, tiefe Nacht *C.* 27. 32. *J.* 38.

in-tendo, tendi, tentum, 3. 'spannen', dah. v. Waffen, drohend gegen Jmd. richten, angriffsfertig halten: arma *J.* 105. — 2) seine Bewegung wohin richten, sich wohin wenden: quocumque *J.* 74; quo initio profectus intenderat, wohin er gleich anfangs seinen Marsch gerichtet hatte *J.* 102. — 3) seinen Geist (seine Gedanken) auf etw. richten: animum in regnum *J.* 20 ad bellum *J.* 43; negotium, quo (= ad quod) intenderat *J.* 104; dah. *a)* eifrig bedacht sein, beabsichtigen: quod *J.* 25; capere *J.* 92; ire *J.* 107. — *b)* *part.* intentus als Adject., eifrig bedacht auf etw., mit etw. eifrig beschäftigt: negotio *C.* 2. 54. *J.* 89; agrum colendo *C.* 4; alqm proelio intentum habere, durch Kampf in Athem erhalten *J.* 94; *absol.* gespannt, in Spannung, eifrig *C.* 6. *J.* 23. 30. 40. 60. 93; exspectatione *J.* 44; intentior *J.* 55; aufmerksam, vorbereitet *J.* 49; intentus paratusque *C.* 27; nihil sane, ganz u. gar sorglos *C.* 16; inbes. auf den Kampf gefasst, kampfbereit, gerüstet *J.* 91; proelio (Dativ) *J.* 76; infensus intentusque *J.* 57; instructus intentusque *J.* 53; armatus intentusque *J.* 100; intentus atque infestus exercitus *J.* 46. — 4) worauf hinzielen, hindeuten: dicta eodem intendunt *J.* 64. — 5) anstrengen: ingenium *C.* 51; officia, den Diensteifer steigern *J.* 75. — 6) mit etw. bedrohen: intenta mala, das drohende Unglück *or. Phil.* 12.

***intentĭus**, *adv.* (*compar.* v. intente), angestrengter, eifriger: agere alqd *C.* 52.

intentus, a, um, s. intendo.

inter, *praep.* mit *accus.* zwischen, inmitten, in der Mitte von, umgeben von: inter duas Syrtes *J.* 78; inter hostes *ep. Pomp.* 5; mons erat inter ceteram planitiem *J.* 92; exercitum inter hiberna Romanorum habere *J.* 70; inter tela hostium erumpere (mitten durch) *J.* 101; ea agere inter invidos *J.* 85. — 2) v. d. Zeit, während: inter eas moras *J.* 47. 74; inter epulas *J.* 66; inter haec negotia *J.* 47. — 3) z. Bezeichn. von Umständen und Verhältnissen, unter denen etw. stattfindet, unter, bei: inter tanta vitia *C.* 3; inter bonas artes *J.* 63; inter haec parata atque decreta, mitten unter diesen Vorbereitungen u. Beschlüssen *C.* 43. — 4) z. Ang. eines freundlichen od. feindlichen Verkehrs, zwischen, unter: inter bonos amicitia est *J.* 31; certamen (bellum) inter mortales est *C.* 1. 33. — 5) inter se, unter einander, gegenseitig *J.* 41; certare *J.* 52; res componere *J.* 66; fidi inter se *C.* 22; divorsa inter se mala *C.* 5; obvii inter se *J.* 79; colles inter se propinqui *J.* 98; haud longe inter se castra facere *J.* 55; haud procul inter se erant *J.* 53.

***inter-cēdo**, cessi, cessum, 3. dazwischen kommen: tumultus intercessit *or. Lic.* 10.

interdum, *adv.* zuweilen, manchmal: saepe...interdum *J.* 27; modo... interdum *J.* 42. 55. 62. 74.

intĕrĕā, *adv.* unterdessen, inzwischen *C.* 26. 27. 28. *J.* 12. 29.

intĕr-ĕo, ĭi (īvi), ĭtum, īre, zu Grunde gehen, untergehen: Carthago ab stirpe interiit *C.* 10; vita morbo interitura *J.* 106; v. Menschen, umkommen *J.* 18. 52; ferro aut bestiis *J.* 17.

interficio, fēci, fectum, 3. (facio), 'wegmachen', dah. umbringen, tödten: alqm *C.* 18. 24. *J.* 12. 14; dolis *J.* 6; quovis modo *J.* 35.

intĕrim, *adv.* mittlerweile, inzwischen *J.* 21. 25. 28; atque interim *J.* 101. *or. Phil.* 11; et tamen interim *J.* 39; cum interim *J.* 12. 49. *or. Phil.* 17. *ep. Pomp.* 2. *or. Cott.* 7. *or. Lic.* 6. — 2) bei alledem, jedoch *J.* 96. 101.

***interněcio** (internĭcio), ōnis, *f.* der gänzliche Untergang, völlige Ruin *ep. Pomp.* 9.

***internuntius**, i, Unterhändler, Vermittler *J.* 109.

***internus**, 3. 'inwendig', dah. im Innern des Staates, einheimisch: mala *ep. Mithr.* 13.

***interpello**, 1. durch Einrede unterbrechen: *absol.* interpellando, durch Einrede *J.* 27.

***inter-pōno**, pŏsŭi, pŏsĭtum, 3. 'dazwischenstellen', bildl. vermittelnd etw. eintreten lassen, gleichs als Pfand einsetzen: fidem (s. fides 2, b) *J.* 32.

***interprĕs**, prĕtis, Dolmetscher *J.* 109.

***interprĕtor**, 1. auslegen, übersetzen: *passiv.* ut ex libris interpretatum nobis est *J.* 17.

***interrex**, rēgis, Reichsverweser (während eines Interregnums), Interrex *or. Phil.* 22.

inter-rŏgo, 1. 'befragen', insbes. gerichtlich verhören: alqm de alqa re *C.* 47. — 2) gerichtlich belangen: lege interrogari ('auf Grund eines Gesetzes') *C.* 31; legibus ambitus *C.* 18.

***inter-sum**, fŭi, esse, 'dazwischen sein', übtr. unterschieden sein, sich unterscheiden: quid inter jus et servitium interesset *or. Lic.* 1.

intervallum, i, 'Raum zwischen zwei Pallisaden', übtr. Zwischenraum, Entfernung: ab Capsa duum milium intervallo *J.* 91; duum milium intervallo ante eos *J.* 106.

***inter-vĕnio**, vēni, ventum, 4. 'dazwischen kommen', bildl. zwischen zweien eintreten, eine Verbindung bilden: affinitatem . . . intervenisse, sei dazwischen getreten, bestehe zwischen ihnen *J.* 111.

intestābĭlis, e, 'unfähig Zeuge zu sein', übtr. ehrlos, abscheulich *J.* 67 (s. nisi 2); intestabilior metu vestro, über all' euer Fürchten abscheulich *or. Lep.* 1.

***intestīnus**, 3. innerlich: bellum, Bürgerkrieg *C.* 5.

intŏlĕrandus, 3. unerträglich: imperium *C.* 10; audacia *J.* 14; alcui *C.* 58.

intrā, *praep.* mit *acc.* innerhalb: intra moenia *C.* 52; intra oppidum *J.* 89; intra Oceanum, im Bereiche des Oceans *J.* 18. — 2) v. d. Zeit, innerhalb, binnen: intra legitumos dies *C.* 18.

***intro**, 1. hineintreten, betreten: id (dieses Flussgebiet) *J.* 110.

intro-dūco, xi, ctum, 3. hineinführen, einführen: alqm *C.* 46; milites *J.* 12.

intrō-ĕo, īvi (ĭi), ĭtum, īre, hineingehen: in tabernaculum *J.* 71; ad alqm, in Jmds. Haus gehen *C.* 28; *absol.* einziehen, eindringen *J.* 38.

in-tŭĕor, tŭĭtus sum, 2. anschauen: imagines *J.* 4; metum mortis *J.* 38 (s. muto 2); intuentes mala *or Phil.* 12.

***intūtus**, 3. ungesichert, schutzlos: respublica *or. Phil.* 17.

inultus, 3. ungerochen, ungerächt *C.* 58. *J.* 31. 67. — 2) ungestraft *J.* 58; inultis hostibus (*abl. abs.*), ohne dass die Feinde gestraft werden *J.* 70; scelus apud alqm (= in alquo) inultum relinquitur, bleibt an Jmd. ungestraft *J.* 106.

in-vādo, si, sum, 3. 'nach einem Orte hingehen', dah. feindl. auf Jmd. od. auf einen Ort losgehen, ihn überfallen, angreifen: urbem *or. Phil.* 10; fines *J.* 20; castra *J.* 21. 58; alqm *J.* 97; hostes *J.* 50. 98; quaerere locum invadendi (erg. me), Gelegenheit über mich herzufallen *J.* 85. — 2) sich eines Gegenstandes bemächtigen, ihn an sich reissen: regnum animo *J.* 20. — 3) bildl. v. Leidenschaften u. dergl., eindringen: vis avaritiae in animos invasit *J.* 32; mit bloss. *acc.*, Jmd. ergreifen, anwandeln, befallen: metus invadit alqm *J.* 13. 35. 39. 106; tristitia *C.* 31; cupido *J.* 89; lubido *C.* 5. *J.* 24. 84; luxuria atque avaritia *C.* 12; vis morbi invadit animos *C.* 36; *absol.* einreissen, sich verbreiten: lubido invasit *C.* 2; contagio *C.* 10; avaritia *J.* 41.

in-vĕnio, vēni, ventum, 4. 'auf etw.

kommen od. stossen', dah. finden, befinden: alqm fidum *J.* 10. — 2) zu etw. (gelegentlich od. zufällig) kommen, zu etw. gelangen, etw. erwerben: gloriam ex culpa *J.* 94; ex quo illi (= ab illo) gloria opesque inventae *J.* 70; merita, den verdienten Lohn ernten *or. Phil.* 16; finden: emptorem *J.* 35; casum victoriae *J.* 25; exitium vitae *C.* 55; non majus aliud (näml. esse quam humanam naturam) *J.* 1.

in-verto, s. invorto.

invictus, 3. unbesiegt: ab hostibus *J.* 31; advorsus divitias, unbesieglich Geldverlockungen gegenüber *J.* 43.

in-vīdĕo, vīdi, vīsum, 2. 'mit scheelem Blick ansehen', dah. beneiden: alcui *J.* 37; mit *dativ.* der Sache, auf etw. neidisch, missgünstig sein: virtuti *C.* 58; honori *J* 85; bonis (das Gute) *C.* 51.

invĭdĭa, ae, Neid, Missgunst, Gehässigkeit *J.* 55; fama atque invidia, gehässige Nachrede *C.* 3; invidia aestuare *C.* 23. — 2) Hass, üble Nachrede *J.* 13 (s. ex 5); partium (der Gegenpartei) *J.* 40; insbes. der öffentliche Hass gegen Staatsmänner), der öffentliche Unwille *C.* 6. *J.* 10. 13. *or. Lic.* 8; gravis apud plebem *J.* 30; alcjus, gegen Jmd. *C.* 22; fraterna, gegen den Bruder *J.* 39; invidia facti (das Missliebige, Gehässige der That) *J.* 29. 35; belli C. 43; invidiam accendere *J.* 15; alcui conflare *C.* 49; gloriā vincere (zu Schanden machen) *J.* 10; alqm urguet invidia *J.* 35; invidiae esse, zum Hasse gereichen *J.* 73; res in invidia est, hat Unwillen erregt *J.* 25.

***invĭdus**, 3. neidisch, *subst.* invidi, Neider *J.* 85.

invĭŏlātus, 3. unverletzt, unversehrt *J.* 26; fides publica *J.* 33; fama, unbescholten *J.* 43.

invīsus, 3. verhasst: alcui *C.* 17. 51. *J.* 111.

***invīto**, 1. einladen: alqm domum suam *J.* 66.

invītus, 3. widerwillig, ungern *C.* 19. *J.* 73. 96; me invito, wider meinen Willen *ep. Pomp.* 10.

***in-vorto** (inverto), ti, sum, 3. umwenden, umkehren: alvei naviuminvorsi J. 18.

ipse, a, um, selbst: ipse ego *J.* 14; nosmet ipsi *C.* 20; semet ipsa *J.* 41; semet ipsi *J.* 18; ipsorum mala, ihre eigenen Uebelstände *ep. Mithr.* 13. — 2) gerade, just: ipse ille *J.* 11; sub ipsis radicibus montium, dicht am Fusse *C.* 57. — 3) allein, an und für sich: tumultus *J.* 66; virtus *J.* 85; natura *J.* 89; tuta per se ipsa probitas est *J.* 14; alia per se ipsa clara *J.* 4.

īra, ae, Zorn, Erbitterung: belli (wegen des Krieges) in alqm *ep. Mithr.* 3; irae consulere *C.* 51. *J.* 33; iram opprimere *J.* 72; cupidine atque ira grassari *J.* 64; ira commotus *C.* 31; impulsus *C.* 51; ira et metu anxius *J.* 11.

***īrācundĭa**, ae, Jähzorn, Zorneseifer *C.* 51.

***īrascor**, irasci, zornig sein, zürnen *C.* 51.

***īrātus**, 3. zornig: dei *C.* 52.

***irrītāmentum**, i, *n.* Reizmittel: gulae *J.* 89.

irrumpo, rūpi, ruptum, 3. (wohin) einbrechen, eindringen: in aedes *J.* 12; Cirtam *J.* 25; portam *J.* 58; ad sese *C.* 50; eā *J.* 38.

is, ea, id, derselbe, dieser: is Piso *C.* 19; eo die *C.* 18; ea omnia *C.* 13; omnia ea *C.* 20; inter ea *J.* 101; ob ea *J.* 89. 97; contra ea *J.* 85; secundum ea *J.* 14; atque (et) is, und zwar *J.* 89. *ep. Mithr.* 5; *abl.* eā, daselbst, da *J.* 38. 50; insbes. *a*) nachdrücklich, um ein vorhergehend. Nomen deutlicher als Subject zu bezeichnen: (quod is) *C.* 49. 52; (isque) *C.* 50. *J.* 114; (quin is) *J.* 63; (ea vero) *C.* 37. — *b*) durch Attraction aufs Prädicatsnomen bezogen: id nomen imperii primum fuit *C.* 2; eas divitias putabant *C.* 7; ea firma amicitia est *C.* 20; ea superbia appellatur *C.* 51; ea vero dementia est *C.* 58. — *c*) attributiv statt des Genitivs: ea gratia = ejus rei gratia *J.* 54. 80; eā sausā *C.* 52; ea copia = copia scriptorum *C.* 8; ex eo numero = ex numero eorum *C.* 42. *J.* 18. 35; ex suo numero *C.* 32; ea formidine = formidine ex iis rebus orta *J.* 54; eo dolore *J.* 83. — *d*) das *neutrum* partitiv: ad id loci, zu dieser Stelle *C.* 45; ad id locorum, bis zu dieser Zeit *J.* 63; post id locorum (post ea loci), nach dieser Zeit *J.* 72. 102. — 2) als Correlat zu qui, derjenige: earum rerum, quae prima mortales ducunt *J.* 41; id quod in parenthet. Zwischensätzen zur Aufnahme des vorhergehenden Satzes *C.* 14. 30. *J.* 47. 56; id quod res habet, wie es in Wirklichkeit ist *C.* 51. — 3) *prägn.* solcher, so beschaffen: eis amicis *C.* 16; eos mores *C.* 51; mit folg. *ut*: ea familia *C.* 31; eam necessitudinem *C.* 33; ea mansuetudine *C.* 34; eo consilio *C.* 57; eo modo *J.* 63.

iste, a, ud, dieser (nach der angeredeten Person hin gedacht): lex *or. Lic.* 19; mala *C.* 40; mansuetudo *C.* 52;

ista *C.* 52; istis (= tuis) infidus *or. Phil.* 15.

ĭtă, *adv.* auf diese Weise, also, so: his rebus ita actis *C.* 45; ita compositis rebus *J.* 56; res ita est, dem ist also, es verhält sich so *C.* 52. *J.* 9; non ita est *C.* 51; non est ita *J.* 85; insbes. *a*) so beschaffen, von der Art: ita (= talis) fui *J.* 85. — *b*) einen Gedanken einleitend, also, folgendermassen: ita dicere *C.* 19. *J.* 4; censere *C.* 51. 52; existumare *C.* 14; accipere *J.* 85; res humanae ita se habent *J.* 53; ita se res habet *J.* 85. — *c*) bei Vergleichungen, so: ita ... quasi *J.* 85; ita ... ut ('wie') *C.* 2. *J.* 26. 39; uti ... ita *C.* 45. *J.* 2; ut quisque mit *superlat.* ... ita, s. ut. — *d*) zur Bezeichn. des Grades, so, so sehr: ita dives *C.* 37; ita conscientia mentem vastabat *C.* 15; ita ... juxta pepercerant *C.* 61; ita exagitari *J.* 72; ita cunctos formido ceperat *J.* 99. — *e*) in Folgerungssätzen, demnach, daher *or. Cott.* 7; ita utrumque eget *C.* 1; ita imperium transfertur *C.* 2; ita virtus tanta habetur *C.* 8.

Ītălĭa, ae, Italien *C.* 16. 52. *J.* 5.

Ītălĭcus, 3. italisch: socii *C.* 40; *subst.* Italici, Italiker *C.* 26.

ĭtăque *adv.* 1) = et ita *J.* 51. 65. *or. Lic.* 25. — 2) z. Bezeichn. einer Folge aus vorliegenden Umständen, demnach, daher *C.* 20. 29. 40. *J.* 11. 12. 13.

ĭtem, *adv.* gleichermassen, ebenfalls *C.* 17. 18. *J.* 17. 40; item alios jubere (näml. cum telo esse) *C.* 27; item milites cogebat (näml. armatos intentosque esse) *J.* 100; itemque, und ebenso *C.* 47. 53. *J.* 9.

ĭter, ĭtĭnĕris, *n.* Weg (den man macht), Reise, Marsch: itineris dux *J.* 93; magnum (forcirter) *C.* 57. *J.* 37. 56; avium, Seitenmarsch *J.* 54; transvorsa itinera, Kreuz- u. Quermärsche *J.* 45; iter facere, marschiren *C.* 19. 56. J. 91; iter pergere *J.* 79; properare *J.* 105. 112; morari *J.* 79; remorari *J.* 50; in itinere *J.* 88. 91. 101. 103. 105; ex itinere, von d. Reise aus, vom Marsche aus, unterwegs *C.* 34. 39. 48. *J.* 56. — 2) Strasse, Weg: angustum *J.* 92; divorsis itineribus, in verschiedenen Richtungen *C.* 50. 52; iter patefacere per Alpes *ep. Pomp.* 4; ferro iter aperire *C.* 58; collis transvorso itinere porrectus, in querer Richtung *J.* 49. — 3) bildl., Mittel u. Weg: iter natura ostendit *C.* 2.

ĭtĕrum, *adv.* abermal, zum zweiten Mal *C.* 52. *J.* 102.

J.

***Jacĕtānia**, ae, Landschaft Hispaniens am Südabhang der Ostpyrenäen *ep. Pomp.* 5.

jăcĭo, jēci, jactum, 3. werfen, schleudern: tela *J.* 60. — 2) aufwerfen, aufführen: aggerem *J.* 37. 76. — 3) bildl. in d. Rede, die Aeusserung hinwerfen, fallen lassen, mit *acc. c. inf. J.* 11.

***jăcŭler**, 1. den Wurfspiess schleudern *J.* 6.

jăcŭlum, i, Wurfspiess: jacula tormentis (eminus) emittere *J.* 57. 101.

jām, *adv.* jetzt, nunmehr *or. Lic.* 13; si jam quaeri posset *J.* 85; si jam velint *J.* 85; non jam deprecor *J.* 24; nihil jam infectum credens, nichts mehr *J.* 76. — 2) augenblicklich, sogleich, bald *or. Phil.* 21; jam omnes feroces aderunt *C.* 52. — 3) schon, bereits: jam diei vesper erat *J.* 52; haud dubie jam victor *J.* 102; quintum jam mensem *J.* 24; mit folg. *cum* (im logischen Hauptsatze) *J.* 98. 101. 106; jam a principio *J.* 77. 102; jam antea (ante) *C.* 20. 29. *J.* 11. 63; antea jam *J.* 84; jam tum, schon damals *C.* 18. 19; jam pridem *C.* 52; jamjam, schon in der That *J.* 14. — 4) jam primum, zuerst nun (bei Uebergängen vom Allgemeinen zur Betrachtung des Einzelnen) *C.* 7. 15.

jānŭa, ae, Hausthür, Thür *C.* 28. 43.

Jānŭārĭus, 3. januarisch: mensis *J.* 37; Kalendae *C.* 18.

***jŏcundus** (jucundus), 3. ergötzlich, angenehm: alcui *J.* 85.

jŏcus, i (*plur.* joci u. joca), Scherz: jocum movere *C.* 25; joca atque seria cum alquo agere (treiben) *J.* 96.

jŭbĕo, jussi, jussum, 2. befehlen, (thun) heissen od. lassen: *a*) mit *acc.* der handelnden Person und *infin. activ. C.* 46. *J.* 59; alios jubere (*sc.* cum telo esse) *C.* 27; nisi forte (*is*) quem (*pro hoste nos habere*) vos jussissetis *J.* 14; *pass.* jubeor mit *nomin. c. inf.*, ich werde aufgefordert, man befiehlt mir *C.* 47. 48. *J.* 34. 35. 69; habebat exercitum jussus, wie ihm befohlen war *J.* 70; uti jussi erant *J.* 12. 54. — *b*) mit *acc. c. inf. pass.*,

wenn die thätige Person unerwähnt bleibt *C.* 39. *J.* 28. — *c*) mit *acc.* der Sache: quae jusserit *C.* 46; uti jussum erat *J.* 62; *subst. part.* jussum, i, Befehl: jussa efficere *J.* 24; jussis oboediens *J.* 31. — 2) *prägn.* v. Senat und Volk, anordnen, genehmigen: rogationem *J.* 40; provinciam alcui (bestimmen) *J.* 84; alqm imperatorem (bestellen) *J.* 85; alqm hostem (erklären für) *J.* 14; populus Marium jussit (verlangte) *J.* 73.

jūcundus, a, um, s. jocundus.

jūdĭcium, i, Gericht, gerichtliche Untersuchung, gerichtliche Verfolgung *C.* 14. 20. 39; de nece *J.* 61; pecuniarum repetundarum (wegen) *C.* 49; metonym. *a*) richterliches Amt, Gerichtsbarkeit *or. Lep.* 13; summum *C.* 29; judicia penes paucos sunt *J.* 31. — *b*) Gericht d. i. die Richter: judicia implorare *C.* 52. — 2) übtr. 'Urtheil', dah. Meinung, Ansicht: mutare judicium animi (Grundsätze) *J.* 4.

jūdĭco, 1. (jus dico), Urtheil fällen, Ausspruch thun: mit *acc. c. inf. C.* 50; alqm hostem, öffentlich für einen Feind erklären *C.* 36. 44.

***jūgis**, e (jungo), 'zusammengefügt', übtr. immer dauernd, beständig: aqua, beständig quellendes *J.* 89.

jŭgŭlo, 1. 'abkehlen', dah. erstechen, ermorden: alqm *C.* 16. 51.

jŭgum, i, 'Joch der Gespannthiere', übtr. das aus zwei stehenden Lanzen und einer dritten darüber gelegten gebildete Joch, unter welchem besiegte Feinde zur Demütigung durchgehen mussten: sub jugum mittere *J.* 38. 49.

Jŭgurtha, ae, Sohn des Mastanabal, Enkel des Masinissa, wurde von seinem Oheim Micipsa, dem Könige von Numidien, adoptirt u. mit den beiden Söhnen desselben, Hiempsal u. Adherbal, zum Erben des Reiches eingesetzt (*J.* 5—10). Um aber Alleinherrscher zu werden, beseitigt Jugurtha den Hiempsal durch Meuchelmord u. vertreibt den Adherbal, welcher in Rom Hilfe sucht (*J.* 11—13). Eine römische Commission theilte hierauf das Reich zwischen Adherbal u. Jugurtha, wobei diesem der bessere Theil zufiel (*J.* 14—16). Bald darauf reizt Jugurtha den Adherbal zum Kampfe, belagert ihn in Cirta u. lässt ihn nach Eroberung dieser Stadt nebst den dort befindlichen römischen Kaufleuten u. Rittern umbringen (*J.* 20—26). Nun dringt der Volkstribun Memmius in Rom auf Krieg gegen ihn. Der Consul L. Calpurnius Bestia geht 111 v. Chr. mit einem Heere nach Afrika; aber Jugurtha erkauft von ihm u. seinem Unterfeldherrn M. Aemilius Scaurus einen günstigen Frieden (*J.* 27—29). Doch setzt es Memmius durch, dass Jugurtha in Rom zur Verantwortung erscheinen muss. Auch hier würde er durch Bestechung seine Lossprechung bewirkt haben, wenn er nicht den Massiva, einen Enkel des Masinissa, welcher in Rom lebte, hätte ermorden lassen (*J.* 30—35). Diese That veranlasste i. J. 110 den Wiederausbruch des Krieges, welchen Anfangs der Consul Spurius Posthumius Albinus mit so unglücklichem Erfolge führte, dass es im folgenden Jahre zu einem schimpflichen Vertrage kam (*J.* 36—38). Erst als Q. Caecilius Metellus (*J.* 39—83) u. nach ihm C. Marius den Oberbefehl erhielt, erlitt Jugurtha mehrfache Niederlagen und wurde zuletzt i. J. 106 v. Chr. von seinem Schwiegervater Bocchus, dem Könige von Mauritanien, ausgeliefert. Er starb im Gefängnisse den Hungertod (*J.* 84 ff.).

Jŭgurthīnus, 3. jugurthinisch: bellum *J.* 19 77. 100; milites *J.* 21. 56.

***Jūlius**, i, C., ein Mitverschworener des Catilina *C.* 27.

jūmentum, i (jungo), Lastthier, Packthier *J.* 45; jumenta onerare *J.* 75. 91.

***jungo**, nxi, nctum, 3. zusammenfügen, verbinden: camera fornicibus juncta *C.* 55.

Jūnius, i, M. Junius Silanus, Consul 109 v. Chr., kämpfte unglücklich gegen die Cimbern *J.* 43 — 2) D. Junius Silanus, Gemahl der Servilia, der Stiefschwester Cato's, designirter Consul für 62 v. Chr. *C.* 50. 51.

Juppĭter, *genit.* Jovis, Sohn des Saturnus, oberster Gott der Römer *J.* 107. *or. Lic.* 15.

jurgĭum, i, Wortwechsel, Hader *C.* 31. *J.* 27; jurgia cum alquo exercere *C.* 9.

***jūro**, 1. schwören: per deos *J.* 70.

jūs, jūris, *n.* das Recht: gentium *J.* 22. 35. *or. Lic.* 17; jus et injuriae *J.* 14. 23; jus bonumque, Recht u. Gerechtigkeit *C.* 9; nullum jus, die allgemeine Rechtslosigkeit *J.* 31; contra jus fasque, gegen menschliche und göttliche Ordnung *C.* 15; jus parare, sich Recht schaffen *J.* 31; disceptare jure (im Wege Rechtens) *J.* 31; jure, von Rechtswegen *or. Phil.* 7. — 2) Recht als begründete Befugniss: earum rerum *C.* 29; belli *J.* 91. 102. *or. Phil.* 14; pacis *or. Lep.* 16; jure, mit Recht, rechtmässiger Weise

C. 51. *J.* 31. 64; mit Fug u. Recht, natürlicher Weise *J.* 14. *or. Phil.* 4; optimo jure, mit vollem Recht *or. Lep.* 2; insbes. *a*) Recht, Vorrecht, Gerechtsame *or. Lep.* 18 (s. solvo); populi *C.* 38; naturae *or. Cott.* 5; libertatis *C.* 37; quibus jus erat *J.* 3. — *b*) die aus dem Recht entspringende Gewalt, Macht *C.* 20 (s. dicio); jus et imperium *J.* 14; jus judiciumque *J.* 31.

jusjūrandum, *genit.* jurisjurandi, Eid, Schwur: alqm ad jusjurandum adigere *C.* 22; postulare jusjurandum (schriftliche Eidesversicherung) *C.* 44.

jussum, i, s. jubeo.

jussus, ūs (nur, im *ablat.* gebräuchl.) Befehl, Geheiss: jussu regis *J.* 90; senatus atque populi *J.* 112; sine populi jussu *C.* 29.

***justĭtĭa**, ae, Gerechtigkeit *C.* 10.

justus, 3. gerecht, billig: dominus *ep. Mithr.* 18; imperium *C.* 10. 52. — 2) gehörig; *subst.* justa, ōrum, die gehörige Bestattung: justa facere *J.* 11.

jŭventūs, ūtis, *f.* Jugendzeit, Jugendalter *C.* 5. — 2) metonym. Jugend, Jünglinge *C.* 7. 12. 13. 14. 16. 37; pleraque *C.* 17.

jŭvo, jūvi, jūtum (jūvātūrus), 1. unterstützen: exercitum commeatu *J.* 47; *absol.* deis (bene) juvantibus, mit Hilfe der Götter *J.* 85. *or. Lep.* 27; quibus juvantibus *J* 33. — 2) ergötzen, gefallen: quod juvat *J.* 85.

juxtā, *adv.* nebenan, daneben: sellam juxta ponere *J.* 65 (poneret, 'stellen dürfe'); juxta situs *ep. Mithr.* 17. — 2) auf gleiche Art, ebenso, gleich: juxta boni malique *J.* 67; cives hostesque juxta *J.* 72; plebi patribusque juxta carus *J.* 88; meque vosque juxta *J.* 85; juxta bonos et malos *C.* 51; hiemem et aestatem juxta pati *J.* 85; litteris Graecis atque Latinis juxta eruditus *J.* 95 (atque doctissume, 'und zwar'); juxta mecum omnes, alle so gut wie ich *C.* 58; juxta ac si, gerade wie wenn *J.* 45; insbes. gleich wenig, gleich gering, gleich schlecht: vitam mortemque juxta aestumare *C.* 2; suae hostiumque vitae juxta parcere *C.* 61; reipublicae juxta ac sibi consulere *C.* 37.

K.

Kălendae (Calendae), ārum, der erste Tag eines Monats, die Kalenden: Januariae, der erste Januar *C.* 18. *J.* 114; Juniae *C.* 17; Novembres *C.* 30 (s. ante).

L.

L. als Abkürz. = Lucius.

***lăbĕfăcĭo**, fēci, factum, 3. (labo u. facio), 'wankend machen', übtr. erschüttern, zu Grunde richten: secundis rebus labefactis *or. Lep.* 24.

***lăbor**, lapsus sum, 3. 'gleiten, ausgleiten', übtr. sich vergessen, fehlen *J.* 104.

lăbŏr, ōris, *m.* Anstrengung, angestrengte Thätigkeit, Arbeit, Mühe: utilis *J.* 4; ingratus *C.* 37; fructus laboris *C.* 35; multum laboris suscipere *J.* 14. — 2) insbes. Kriegsarbeit, Kriegsanstrengung, Strapaze *J.* 54. 85 (laborem illorum s. facio 1, e); laborem pati *J.* 68; tolerare *C.* 10. *J.* 85; multis diebus et laboribus consumptis *J.* 95; per laborem, unter Strapazen *C.* 7; multo labore fatigatus *J.* 76; labore et aestu languidus *J.* 51; patiens laborum *J.* 17. 28. 44.

lăbōro, 1. arbeiten, sich abmühen *C.* 54; id, darauf hinarbeiten *J.* 96; alqm laborare cogere, an Ertragung von Strapazen gewöhnen *J.* 44. — 2) v. Kämpfenden, im Gedränge sein, bedrängt sein, in Gefahr sein: laborantes *C.* 60. *J.* 52. 56. 98.

***lăc**, lactis, *n.* Milch: lacte vesci *J.* 89.

Lăcĕdaemŏnĭi, ōrum, die Lacedämonier *C.* 2. 51.

lăcĕro, 1. 'zerfetzen', übtr. *a*) zu Grunde richten, ruiniren: rempublicam *or. Phil.* 6; bona patria, durchbringen, verschleudern *C.* 14. — *b*) mit Worten zerfleischen, verunglimpfen, tief herabsetzen: alqm *or. Lic.* 21; maledictis *J.* 85. — *c*) das Gemüth, Herz zerreissen, zerfleischen: angi ac lacerari cupidine *or. Phil.* 11.

lăcesso, īvi, ītum, 3. (*intens.* v. lacio), herausfordern, reizen: alqm bello *ep. Mithr.* 10; jurgio *C.* 31.

Lacētānĭa, ae, s. Jacetania.

***lacrŭma** (lacrĭma), ae, Thräne: lacrumas tenere *J.* 82.

lacrŭmo (lacrĭmo), 1. Thränen vergiessen, weinen: lacrumans *J.* 58. 71. 107.

Laeca, ae, s. Porcius.

laedo, si, sum, 3. verletzen, kränken: alqm *J.* 84. 85; famam alcjus *J.* 96

laetĭtĭa, ae, die (sich äusserlich offenbarende) Freude, Fröhlichkeit, Frohgefühl *C.* 31. 42. 51. *J.* 40. 60; laetitiam agitare *C.* 48. 61; alqm laetitia occupat *C.* 46; magna nobis laetitia est, cum (= quod) *J.* 102; laetitiae esse, zur Freude gereichen, Freude machen *C.* 51.

laetor, 1. über etw. sich freuen, Freude empfinden: casum *J.* 14; ea *C.* 51; mit *acc c. inf. J.* 110; *absol. C.* 46. *J.* 69 (s. ex 3, b).

laetus, 3. fröhlich, freudig *J.* 84; victoria *C.* 61; alqa re *J.* 6; civitas laeta agit (s. ago 2, g) *J.* 55; excipi laetissumis animis, mit grösster Freude *J.* 88.

***laevus**, 3. link: ad laevam, zur Linken *C.* 55.

***Lalĕtanĭa**, ae, s. Jacetania.

***lancĕa**, ae, (hispanische mit einem Riemen in der Mitte versehene) Lanze *C.* 56.

languĕo, gŭi, 2. 'matt sein', übtr. unthätig sein, lässig sein *C.* 43. 52.

languĭdus, 3. schlaff, matt: labore et aestu *J.* 51. — 2) übtr. schlaff, lässig *J.* 53. *or. Lic.* 8.

***lăpĭdĕus**, 3. steinern: fornix *C.* 55.

lăpis, ĭdis, *m.* Stein *J.* 60. 92; lapidibus pugnare *J.* 57.

lăquĕus, i, Strick, Schlinge: laqueo gulam frangere (zuschnüren) *C.* 55; saxa laqueis vincire *J.* 94.

***lăr**, lăris, der Lar, Schutzgott des Hauswesens: metonym. lar familiaris, eigener Herd *C.* 20.

***Lăres**, ĭum, *f.* Stadt Afrika's im nördlichen Theile des heut. Tunis, zwischen Sicca u. Zama *J.* 90.

largĭor, 4. freigebig verschenken, reichlich spenden: bona aliena *C.* 52; sanguinem *C.* 52 (s. 3. ne); *absol. C.* 23. 38; insbes. in unlauterer Absicht schenken, dah. bestechen: alcui *J.* 8 (quibus, 'einzelne'); largiundo, durch Bestechung *J.* 13. — 2) (aus Liberalität) gewähren, willfahren: nihil *C.* 54.

largītĭo, ōnis, *f.* reichliche Spende: privata atque publica, von Seiten Einzelner u. des Staates *C.* 37. — 2) in unlauterer Absicht, Bestechung *C.* 3. *J.* 15. 103. *or. Phil* 6.

***largĭtor**, ōris, freigebiger Spender: pecuniae *J.* 95.

***largĭus**, *adv.* (*compar.* v. large), zu reichlich: largius suo uti, mit dem Seinigen zu verschwenderisch umgehen *C.* 16.

lascīvĭa, ae, ausgelassene Freude, Ausgelassenheit *C.* 31. *J.* 66. — 2) Ausgelassenheit, Ausschweifung *J.* 39. 41.

lassĭtūdo, ĭnis, *f.* Abspannung der Kräfte, Ermüdung *C.* 13. *J.* 69; militum *J.* 50.

***lassus**, 3. abgespannt, müde *J.* 53.

lātē, *adv.* breit: ire, in breiter Fronte *J.* 68; aciem latius porrigere *C.* 52. — 2) weithin, weit u. breit: explorare omnia *J.* 46; imperium late valuit *J.* 5; formido latius crescit, breitet sich weiter aus *J.* 55.

***lăter**, ĕris, *m.* Ziegel *J.* 18.

***Lătīnē**, *adv.* lateinisch, in lateinischer Sprache: exclamare *J.* 101.

Lătīnus, 3. lateinisch: litterae (Litteratur) *C.* 25. *J.* 95; nomen *J.* 39. 40. 42. 43.

***lātĭtūdo**, ĭnis, *f.* Breite: declivis, breite Absenkung *J.* 17.

Lătĭum, i, Latium, Landschaft Mittelitaliens *J.* 69. 84; metonym. die Latiner *or. Lep.* 12.

lātĭus, s. late.

lātro, ōnis, Wegelagerer, Freibeuter, Räuber *C.* 28. 59. *or. Phil.* 7; latrones Gaetuli *J.* 103; gentium *ep. Mithr.* 22.

lātrōcĭnĭum, i, Strassenräuberei, Räuberanfall *J.* 97; per latrocinia, auf Räuberwegen, durch offene Gewalt *J.* 4.

lătus, ĕris, *n.* Seite: castelli, Seitenfläche *J.* 93; insbes. Seite, Flanke des Heeres: utrumque *J.* 46; dextrum *J.* 49; ab latere, von der Flanke her, auf der Flanke *J.* 50. 101; utrimque ex lateribus aggredi, auf beiden Flanken *C.* 60. — 2) Nachbarschaft, Nähe *or. Phil.* 8; hostes ab latere, an den Grenzen *J.* 14.

laudo, 1. loben: alqm *C.* 3; factum alcjus *C.* 51; divitias *C.* 52; studium laudando extollere *J.* 4.

laus, dis, *f.* Lob, Anerkennung, Ruhm *J.* 85; laudis avidus *C.* 7; virtutem laudibus extollere *J.* 15.

***laxĭus**, *adv.* (*compar.* v. laxe), 'loser', übtr. zwangloser, ungebundener: Romanos laxius licentiusque futuros, würden ungebundener u. zügelloser sich benehmen *J.* 87.

***laxus**, 3. 'lose', übtr. zwanglos,

schlaff: milites laxiore imperio habere, unter schlaffer Mannszucht halten *J.* 64.

1. ***lectus**, ūs, Ruhebett *J.* 71.

2. **lectus**, a, um, s. lego.

lēgātio, ōnis, *f.* Gesandtschaft *J.* 40. 102; princeps legationis *J.* 16.

lēgātus, i, Gesandter: legatos mittere ad alqm *J.* 20. 62. (de alqa re) *J.* 22; missitare *J.* 38; legati ab alqo veniunt *J.* 102. — 2) Legat: *a*) oberster Amtsgehilfe eines Statthalters: provinciae legatus praeerat *C.* 42. — *b*) Generaladjutant des Feldherrn *C.* 59. *J.* 38. 40. 45. 46. 50. 52. 57. 60. 86. 90. *or. Phil.* 7.

lēgio, ōnis, *f.* Legion, Heeresabtheilung aus 10 Cohorten zu je 300—360 Mann bestehend *J.* 99. 100. — 2) v. nicht römischen Völkern: Heeresmasse *C.* 53. *J.* 79.

***lēgiōnārius**, 3. zur Legion gehörig: cohortes, Legionscohorten (d. i. römische, nicht Cohorten der Bundesgenossen) *J.* 51.

lēgĭtŭmus, 3. gesetzmässig, gesetzlich: imperium *C.* 6; dies *C.* 18.

1. **lēgo**, 1. als Gesandten abschicken: alqm in Africam *J.* 21. 25. — 2) zum Legaten wählen: sibi alqm *J.* 28.

2. **lĕgo**, lēgi, lectum, 3. zusammenlesen, sammeln: cocleas *J.* 93. — 2) *prägn.* auslesen, aussuchen: *part.* lectus als Adject., erlesen, tüchtig (zu etw.) *C.* 50. 59. — 3) übtr. mit den Augen aufsammeln, d. i. lesen: acta *J.* 85; multa *C.* 53.

lēnio, 4. mildern, begütigen, besänftigen: atrocitatem facti *J.* 27 (leniebant, 'suchten zu mildern'); invidiam *C.* 22; animum ferocem *J.* 11; vim hominis (s. vis 3) *C.* 48; inopiam frumenti, weniger empfindlich machen *J.* 91. — 2) insbes. nachgiebig machen: alqm *J.* 111.

***lēnĭus**, *adv.* (*compar.* v. leniter), 'milder', dah. gemässigter, weniger hitzig: agere *J.* 60.

Lentŭlus, i, P. Cornelius Lentulus Sura, Consul 71 v. Chr., wurde, nachdem er i. J. 70 wegen schlechten Wandels nebst 63 Anderen aus dem Senat gestossen worden war, um wieder Eintritt zu erlangen, i. J. 63 zum zweiten Male Prätor und nahm an der Verschwörung des Catilina Theil *C.* 17. 43. 44. 46. 47. 55. 58. — 2) P. Cornelius Lentulus Spinther, curulischer Aedil während Cicero's Consulat, bewirkte als Consul i. J. 57 die Zurückberufung desselben aus dem Exil *C.* 47.

***lĕo**, ōnis, *m.* Löwe *J.* 6.

Lĕpĭdus, i, M. Aemilius, s. Aemilius. — 2) Manius Aemilius, Consul 66 v. Chr. *C.* 18.

***lĕpōs**, ŏris, *m.* anmuthiger Witz, Anmuth *C.* 25.

Lĕptis, is, *f.* minor, tyrische Colonie im ehemaligen Gebiete von Carthago, südöstlich von Hadrumetum, jetzt Ruinen beim Dorfe *Lemta* in Tunis *J.* 19. — 2) major, tyrische Colonie Nordafrikas zwischen der grossen und kleinen Syrte, westlich vom Flusse Kinyps, jetzt Ruinen beim heutigen *Lebida J.* 19. 77.

Leptĭtāni, ōrum, die Leptitaner (s. Leptis) *J.* 77. 79.

lĕvis, e, dem Gewichte nach leicht: tela *J.* 105; übtr. *a*) leicht, erträglich, mild: imperium *J.* 89 (s. habeo 2, g); levius est verberari *C.* 51. — *b*) unerheblich, unbedeutend: proelium *J.* 87; munimentum, leicht verschanztes Lager *J.* 91; quae levia sunt *J.* 54; necessitudo, nicht viel geltend *J.* 80.

lĕvo, 1. (durch Heben) erleichtern: jumenta sarcinis, den Lastthieren das Gepäck abnehmen *J.* 75. — 2) emporheben, nachhelfen: alqm manu *J.* 94.

lex, lēgis, *f.* Verordnung, Gesetz: Plautia *C.* 31; Porcia *C.* 51; Sempronia *J.* 27; Mamilia *J.* 65; frumentaria *or. Lic.* 19; ambitūs *C.* 18; interrogari lege ('auf Grund des Gesetzes') *C.* 18. 31; lege uti, den Schutz der Gesetze in Anspruch nehmen *C.* 33.

1. **lĭber**, ĕra, ĕrum, frei, unabhängig: populus *J.* 31; genus hominum *C.* 6; suffragia libera ab auctoribus *or. Lic.* 15; *subst.* liber, ein Freier *C.* 30. — 2) v. Fesseln frei: liberum corpus habere, persönliche Freiheit behaupten *C.* 33; libera custodia, freie (fessellose) Haft (im Hause eines angesehenen Bürgers) *C.* 47. — 3) übtr. *a*) frei von etw.: animus liber a spe *C.* 4. — *b*) v. Urtheil, unbefangen: animus in consulendo liber *C.* 52. — *c*) v. Denken u. Reden, freimüthig: libero ore loqui *J.* 95.

2. **lĭber**, bri, 'Bast', metonym. Buch, Schrift: libri Sibyllini *C.* 47; Punici *J.* 17.

lĭbĕrālis, e, 'dem Freien geziemend', insbes. freigebig: pecuniae (mit Geld) *C.* 7; ex sociorum fortunis *C.* 52.

lĭbĕrālĭtās, ātis, *f.* die des Freien würdige Gesinnung, insbes. Freigebigkeit *C.* 35. 49. 52.

lĭbĕrāliter, *adv.* gütig, freigebig: exercitum liberaliter habere, freigebig halten *C.* 11; alqm, mit freigebigem Anstande behandeln *J.* 103.

lĭbĕri, ōrum, Kinder (als freier Theil des Hauses): parvi *C.* 31. *J.* 6. 41; liberos gignere *J.* 10.

***lĭbĕrius**, *adv.* (*compar.* v. libere), zu frei *J.* 4 (s. procedo).

***lĭbĕro**, 1. von etw. freimachen, befreien: civitatem aere alieno *C.* 40.

lĭbertās, ātis, *f.* Freiheit (bürgerl. u. polit.): libertatem praemium servo decernere *C.* 30; conservare, *C.* 6; retinere *J.* 31; opprimere *or. Phil.* 3. 6; armis tegere *C.* 6. *J.* 87; amittere *C.* 33; deserere *J.* 30; alcui extorquere *C.* 39; alqm vindicare in libertatem *C.* 20. *J.* 42; pro libertate certare *C.* 58; niti *J.* 31; Freiheitsgefühl *J.* 41. — 2) insbes. Volkssouveränität: libertatem experiri *J.* 31.

lĭbertus, i, Freigelassener (in Rücksicht auf seinen gewesenen Herrn) *C.* 50. 59.

lĭbet, s. lubet.

lĭbidĭnōse, s. lubidinose.

lĭbīdo, s. lubido.

Lĭbys, bўos, libysch: Hercules *J.* 89; *subst.* Libyes, die Libyer in Nordafrika, westlich von Aegypten *J.* 18.

lĭcentĭa, ae, Freiheit des Handelns, Erlaubniss: aliis alia licentia est, dem Einen ist dies, dem Anderen jenes verstattet *C.* 51; alcui permittere licentiam agundarum rerum (zu unterhandeln) *J.* 103. — 2) die Freiheit, die man sich nimmt: necis et vitae *or. Lep.* 13; injuriae *C.* 12; faciundi *J.* 31. — 3) Zügellosigkeit, freche Willkür *C.* 6. *J.* 39. *or. Lic.* 12; scelerum *or. Phil.* 9; in alqm *or. Lic.* 16; licentia crevit *C.* 51.

lĭcentĭus, *adv.* (*compar.* v. licenter), freier, ungezwungener: rem licentius gerere *J.* 108 (s. quo 4). — 2) zügelloser *J.* 87 (s. laxius).

lĭcĕt, cŭit u. cĭtum est, 2. es ist erlaubt, steht frei, man kann od. darf: mit *dativ.* der Person u. *infin.* als Subject: alcui licet lege uti *C.* 33; divitias honeste habere *C.* 13; ab armis discedere *C.* 36; clarum fieri *C.* 3; an quoquam mihi adire licet *J.* 14; mit folg. Conjunctiv: satisfactionem veram licet cognoscas, du darfst für wahr annehmen *C.* 35; *absol.* licet per alqm *J.* 102; per fortunam *J.* 102.

Lĭcĭnĭus, i, C. Licinius Macer, Volkstribun i. J. 73, später wegen Erpressungen, die er als Prätor verübt hatte, verurtheilt.

***lictor**, ōris, Lictor d. i. einer der den höchsten Staatsbeamten voranschreitenden Diener: proxumus *J.* 12 (s. propior).

***lignĕus**, 3. hölzern: vas *J.* 75.

Lĭgŭres, um, die Ligurier im westlich. Theile von Gallia cispadana, im heut. Piemont, Genua u. Nizza *J.* 38. 100; *sing.* Ligus, ŭris *J.* 93.

Lĭgus, ŭris, s. Ligures.

Lĭmĕtānus, s. Mamilius.

***lĭmōsus**, 3. schlammig: planities *J.* 37.

***lĭmus**, i, Schlamm *J.* 78.

lingua, ae, Zunge: impigra *or. Lic.* 14; linguā promptior *J.* 44; alqd in lingua promptum habere *C.* 10; linguam moderari *J.* 82. — 2) metonym. Sprache, Idiom: civitatis *J.* 78; barbara *J.* 18; ignara *J.* 18; dissimilis *C.* 6.

lĭttĕra, ae, 'Buchstabe', metonym. *plur.* a) Schreiben, Brief: litteras afferre *C.* 30. *J.* 71; alcui (ad alqm) mittere *C.* 34. *J.* 25. 70; alcui reddere (einhändigen *C.* 34. *J.* 9; perlegere *C.* 47; recitare *C.* 30. *J.* 24; per litteras certiorem fieri *J.* 82. — b) Schriftwerke, Litteratur: Graecae *C.* 25. *J.* 85. 95; alqd litteris discere *J.* 85.

lixa, ae, Marketender, *plur.* Lagertross *J.* 44. 45.

lŏco, 1. wohin stellen, wo niederlegen, aufstellen, unterbringen: cohortes in fronte *C.* 59; equitatum in cornibus *J.* 49; milites in proximo *J.* 59; per vallum in munimentis *J.* 100; alqm primum (an die Spitze stellen) *J.* 100; ibi praedam *J.* 81; stipendium et commeatum *J.* 90.

lŏcŭplēs, plētis, begütert, wohlhabend *J.* 84. 92; *subst.* locupletes *C.* 21.

lŏcus, i (*plur.* loci u. loca), Ort, Stelle, Platz: arduus *C.* 7; aequus *C.* 59; superior, Anhöhe *J.* 51. 68; editior *J.* 58. 98; loca urbis *C.* 43; ad id loci, zu der Stelle *C.* 45. *J.* 75; locum capere *C.* 61. *J.* 92; locum castris antecapere *J.* 50; munitus loco, durch die Oertlichkeit *J.* 61. 79; insbes. a) Ort zum Wohnen: opportunus *J.* 91; loca propinqua thesauris *J.* 12; taetra loca (Räume) *C.* 52; loca munita *J.* 90; communire suos locos (die ihm gebliebenen) *J.* 66. — b) *plur.* loci, Gegend *J.* 18. 78; difficiles *J.* 87; loca *C.* 11. 30. *J.* 19. 20; opulentissima *J.* 54; sola *J.* 103; saltuosa *J.* 38. 54; in his locis *C.* 58; in illis locis *J.* 97. — c) milit. Terrain: aequus *J.* 52; advorsus *J.* 55 (s. in B, 8); suo loco pugnam facere (s. suus) *J.* 61; sua loca defendere *J.* 54; pro loco, ortgemäss, mit Berücksichtigung des Terrains *C.* 59; pro tempore atque loco, zeit- u. ortgemäss *J.* 57; pro re atque loco, der Beschaffenheit des Terrains gemäss *J.* 50;

opportunitas loci *J.* 37; difficultas loci *J.* 98. — *d*) Stellung, Posten: locum amittere *J.* 52; deserere *J.* 38; in loco manere *J.* 101; loco cedere, die Stellung aufgeben *C.* 9. — 2) übtr. *a*) Zustand, Lage: quo loco res nostrae sint *C.* 58. — *b*) Gelegenheit: pugnae *J.* 55; invadendi (*sc.* me) *J.* 85; introeundi *J.* 38; omnibus locis, bei allen Gelegenheiten *J.* 85. — *c*) Zeit: ad id locorum, bis zu dieser Zeit *J.* 63; post id locorum (post ea loci), nach dieser Zeit *J.* 72. 102; si peccato locus esset, wenn noch zu einem Fehler Frist gestattet wäre *C.* 52. — 3) bildl. gaudio locus est, findet Statt *C.* 51; *ablat.* loco mit *genit.*, anstatt, wie, als: cognatorum loco ducere, als Blutsfreunde betrachten *J.* 14; praedae loco aestumari, für Beute gelten *or. Phil.* 5; insbes. Stand, Herkunft: natus haud obscuro loco, von nicht dunkler Herkunft *C.* 23.

longē, *adv.* weithin, weit, fern: longe ab alquo *C.* 61; a mari *J.* 21; haud longe inter se *J.* 55; longius abire *J.* 98; trahere *C.* 7. — 2) v. d. Zeit, lange: tempus haud longe abest *J.* 36; urbem longius tueri *C.* 29. — 3) bei Begriffen der Verschiedenheit u. d. Vorzugs, weit, bei weitem: longe alius *C.* 52; aliter *J.* 7. 11; divorsus *C.* 34; saevior *or. Lic.* 10; longe maxuma virtus *J.* 9.

Longīnus, s. Cassius.

longius, *adv.* s. longe.

***longus**, 3. 'lang', v. d. Zeit, langdauernd: memoriam nostri quam maxume longam efficere *C.* 1.

lŏquor, cūtus sum, 3. sprechen: hujusce modi verba *C.* 50. *J.* 102; ficta *J.* 11; pauca *C.* 29; de republica *J.* 85; de alquo *C.* 52; coram alquo *J.* 109; apud alqm *J.* 64; hoc modo *J.* 13; sic *J.* 9; Latine *J.* 101; parum libero ore *J.* 95; finem loquendi facere *J.* 15.

***lūbens**, ntis, gern, mit Vergnügen *J.* 104.

lŭbet (libet), bŭit u. bĭtum est, 2. es beliebt, gefällt: quidquid animo lubet *J.* 110; mit *infin. C.* 53. *J.* 14. 85; uti (sicuti) lubet *J.* 24. 38. 44; cujus rei lubet simulator *C.* 5, s. quilubet.

***lŭbidinōsē** (libidinose), nach Gelüst, nach Laune *C.* 51.

lŭbido (libido), ĭnis, *f.* Belieben, Lust, Begierde, Verlangen: eundi *J.* 84; reipublicae capiundae *C.* 5; me exstinguendi *J.* 24; dominandi *C.* 2; uti cujusque lubido erat *C.* 86; lubidinem in armis habere (Lust haben an) *C.* 7; ex illius lubidine, nach jenes Belieben *J.* 54; Laune: victorum *C.* 21; eorum *J.* 31; fortunae *C.* 51; ex lubidine, nach Laune *C.* 8. *J.* 40. *or. Phil.* 17; Neigung *J.* 108; Sucht: perniciosa *J.* 3; insbes. *a*) zügellose Begierde, Leidenschaft: consueta *J.* 15; tanta *J.* 40; stupri (Hang zur Unzucht) *C.* 13; lubidini obnoxius *C.* 52; lubidini parere *C.* 51; lubidine agitari *J.* 25; contra lubidinem animi, gegen die leidenschaftliche Stimmung des Herzens *C.* 51; libertatem in lubidinem vortere, die Freiheit in Zuchtlosigkeit umwandeln *J.* 41; ex lubidine sua, nach seiner Leidenschaftlichkeit *J.* 42. — *b*) sinnliche Begierde, Sinnenlust, Genusssucht, Wollust *C.* 28. *J.* 63; summa *C.* 20; perniciosa *J.* 1; lubido invasit *C.* 2; lubidine accendi *C.* 25; lubidini esse, zur Befriedigung der Lüsternheit dienen *J.* 89. — *c*) *plur.* üppige Genüsse, Lüste *C.* 13.

***luctuōsus**, 3. jammervoll, traurig: victoria *C.* 58.

luctus, ūs, Trauerklage, Trauer *C.* 61. *J.* 14. *or. Phil.* 15; luctu omnia complentur *C* 51. *J.* 92.

***lūcŭlentus**, 3. 'lichtvoll', bildl. was sich sehen lassen kann, glänzend, ausgezeichnet: oratio *C.* 31.

Lūcullus, i, L. Licinius, Consul 74 v. Chr., Besieger des Mithridates u. Tigranes bei Tigranocerta i. J. 69 *or. Lic.* 10. *ep. Mithr.* 15. — 2) P. Licinius, Volkstribun 110 v. Chr. *J.* 37.

lūdĭbrĭum, i, Gespött: ludibrio haberi, zum Besten gehabt werden *J.* 34; ludibrio esse, zum Spielball dienen *C.* 20. *J.* 31. — 2) Spielwerk: divitiae alcui sunt ludibrio, dienen zum Spielwerk *C.* 13.

lūdĭfĭco, 1. (ludus u. facio), zum Besten haben, verhöhnen, äffen: alqm *J.* 36; *passiv.* incerto proelio ludificati *J.* 50.

***lūdus**, i, Spiel *J.* 65.

lūmen, ĭnis, *n.* 'Licht', insbes. Tageslicht, Tag: obscuro etiamtum lumine, als noch Zwielicht herrschte *J.* 21. — 2) bildl. Leuchte: majorum gloria posteris quasi lumen est *J.* 85.

Lŭtātĭus, 3. Benennung einer römischen gens: *plur.* Lutatii, die Lutatier *or. Lep.* 3 (gemeint ist Q. Lutatius Catulus, s. Catulus).

lux, lūcis, *f.* 'Licht', insbes. Tageslicht, Tag: lux adventat *J.* 99; ante lucis adventum *J.* 91.

luxŭrĭa, ae, Ueppigkeit, Schwelgerei: luxuria atque avaritia *C.* 5. 12. 52; lubido atque luxuria *C.* 28; luxuria et ignavia *J.* 85; luxuriae esse, zur Schwelgerei dienen *J.* 89.

ıxŭrĭōsē, *adv.* üppig, schwelsch *C.* 11 (s. habeo 2, g).
ıxŭrĭōsus, 3. üppig, schwelgeı *J.* 95 (s. otium).
ıus, ūs, übermässiger Aufwand, Luxus *C.* 53. *J.* 6 (luxu = luxui); *or. Phil.* 11; aetatem agere per luxum, in Ueppigkeit *J.* 2; omnia antecapere luxu, durch Reizmittel der Ueppigkeit, durch Raffinement *C.* 13.

M.

. Abkürz. für Marcus.
ăcĕdŏnĭa, ae, Macedonien *J.* 35. *ott.* 7.
[ăcĕdŏnĭcus, 3. macedonisch: ın (s. Perses) *C.* 51.
[ăcĕdŏnes, um, die Macedonier *Mithr.* 5.
ıcer, s. Licinius.
ăchĭna, ae, Kriegsmaschine .
ăchĭnātĭo, ōnis, *f.* 'mechanische chtung', insbes. Belagerungschine *J.* 92.
ıchĭnor, 1. 'künstlich verrichten', s. heimlich etw. Böses ersinnen, gegen Jmd.) heimlich schmieperniciem alcui *C.* 18; *passiv.* in machinatum (esse) *C.* 48.
ıeror, ōris, *m.* Niedergeschlaıeit, Betrübniss *C.* 61; maeror luctus *J.* 14; metus atque maeror .
aestus, 3. niedergeschlagen, übt *J.* 68.
ıgis, *adv.* mehr (d. i. in höherem e): clari magis quam honesti *J.* 8; anxius *J.* 55; animus magis accen- *C.* 20; Persae intra Oceanum magis ; magis magisque, mehr u. mehr, r mehr *C.* 5. 7. *J.* 6. 7. 53; non (nemagis . . . quam (wobei das zweite hervorgehoben wird), nicht eben... ern vielmehr, nicht sowohl . . . als *J.* 1. 36; eo magis, desto mehr, um hr *C.* 52. 54; eo magis quod *C.* 4. ; eo magis quo ('damit') *C.* 48; neo magis, und (aber) ebenso wenig, lb dennoch nicht *J.* 20. — 2) (= s) eher, lieber, vielmehr *or.* 17; magis uti vitam exigerent *J.* 85; agis leniunda videbatur *C.* 48; maerito quam ignavia *J.* 4; lasciviam ostentat *J.* 66; pluvia magis usi ; ac magis (id factum esse), sondern ehr *J.* 107.
ıgistrātus, ūs, obrigkeitliches , Staatsamt *J.* 63 (s. a 4, b); *or.* 4; patricius (Consulat) *or. Lic.* 15; ıgistratu, während der Verwaltung Tribunates *C.* 39; *plur. C.* 21. 39; magistratus et imperia, Staatsämter im Frieden u. Krieg *J.* 3; magistratum capere *or. Lep.* 21; adipisci *J.* 4; ingredi *J.* 43; tenere *C.* 39; continuare *J.* 37; abdicare *C.* 47; rogare *J.* 29; magistratus penes alqm est *J.* 41. — 2) metonym. obrigkeitliche Person, Staatsbeamter *C.* 29. *or. Lic.* 3. 27; *plur. C.* 33. 40. 51; minores (die unteren) *C.* 30; seditiosi *J.* 73; oppida per magistratus administrare *J.* 19.
magnĭfĭcē, *adv.* mit Aufwand, mit Pracht, glänzend: vivere *C.* 17; justa facere *J.* 11; alqm donare atque laudare *J.* 8. — 2) mit Redeschmuck, schmuckreich: casum reipublicae miserari *C.* 51; im üblen Sinne, grosssprecherisch, hochtrabend: loqui *J.* 64.
magnĭfĭcus, 3. 'sich gross zeigend', dah. prachtliebend, grossartig: in supliciis deorum *C.* 9; im üblen Sinne, grossthuend, sich brüstend *J.* 31. 55; dictitare magnifica pro se, ihn selbst verherrlichende Aeusserungen *J.* 84. — 2) v. Dingen, ansehnlich, glanzvoll, herrlich: civitas *C.* 51; imperium *C.* 52; spolia *C.* 20; res gestae *C.* 8; alia omnia magnifica sunt *J.* 4.
magnĭtūdo, ĭnis, *f.* Grösse, Menge: itineris *J.* 68; pecuniae *J.* 29; sinus impares magnitudine *J.* 78; übtr. *a*) Bedeutentheit, Grösse *C.* 22. *J.* 42; facinoris *J.* 70; periculi *J.* 49; sceleris *C.* 51; imperii, Hoheit *J.* 14; animi, Charaktergrösse *C.* 54; eo magnitudinis procedere, sich zu einer solchen Stufe der Grösse aufschwingen *J.* 1. — *b*) Macht: reipublicae *C.* 31; regis *J.* 103; populi Romani *J.* 26; nobilitatis *C.* 38.
magnus, 3. gross, beträchtlich, viel: oppidum *J.* 89; mare (= Oceanus) *J.* 18 (dagegen *J.* 78 'hochgehend'); iter *C.* 57. *J.* 37; pecunia *J.* 97; copiae *C.* 43; equitatus *J.* 95; legio *C.* 53; laut: clamor *J.* 53; vox *J.* 56; übtr. *a*) gross, bedeutend, gewaltig: bellum *J.* 5; periculum *C.* 35; negotium *C.* 51; facinus *C.* 20; clades *C.* 39; gloria *C.* 3; nobilitas *C.* 7; gaudium *J.* 69; spes *C.* 16; *J.* 38.

usus *J.* 4; virtus *C.* 3; vir *J.* 45; alquis clarus atque magnus habetur *C.* 53. *J.* 92; *subst. neutr.* magna, grosse Thaten *J.* 10; majora, grössere, wichtigere Dinge *J.* 70. 89; in majus celebrare, mit Uebertreibung preisen *J.* 73. — *b*) gross, mächtig: reges *C.* 10; Juppiter maxumus *J.* 107. — *c*) v. Alter, major, älter: majores natu, bejahrtere Männer *J.* 25; majores, Vorfahren *C.* 9. 11. 12. *J.* 4. 14. 31. — *d*) hochfahrend, übermüthig: imperia *or. Lic.* 16.

mājestās, ātis, *f.* erhabene Würde, Hoheit *J.* 14 (s. sum 2, a); imperii *J.* 24; Volkssouveränität *J.* 31.

mājŏres, um, s. magnus.

mălĕ, *adv.* (*compar.* pejus, *superl.* pessŭme), schlecht, übel: male consulere *C.* 51; male facere *J.* 31; pessume facere *J.* 31; male facta, Uebelthaten *C.* 52. — 2) unglücklich: pugnare *J.* 102. 114; proelium male pugnatum ab alquo *J.* 54.

***mălĕdīco,** xi, ctum, 3. schmähen, lästern: alcui *J.* 94.

mălĕdictum, i, Schmähung, Lästerung *C.* 31; alqm maledictis increpare (lacerare) *C.* 21. *J.* 85.

mălĕfactum, i, s. male.

mălĕfĭcĭum, i, Uebelthat, Frevel *J.* 31; maleficium persequi *C.* 52.

***mălĕfĭcus,** 3. 'übel handelnd', dah. schädlich: malefici generis animalia *J.* 17.

mălĕvŏlentĭa, ae, Uebelwollen *C.* 3. 12.

***mălĭtĭa,** ae, schlechte Handlungsweise, Schlechtigkeit *J.* 22.

mālo, mālui, malle (= magis volo), lieber wollen: incerta pro certis *C.* 17; bellum quam pacem *C.* 17; sanguinem quam omnia *J.* 81; omnia quam victi abire *J.* 79; mit *infin.*: facere quam dicere *C.* 8; ignoscere quam persequi *C.* 9; esse quam videre bonus malebat *C.* 54; mit *acc. c. infin. C.* 8. 37. *J.* 31. 35. 85.

mălum, i, s. malus.

mălus, 3. schlecht, schlimm, übel: artes *C.* 3. 13. *J.* 41; mores *C.* 3. *J.* 44; facinus *C.* 16; conscientia *J.* 62; fama *J.* 35; audacia malarum rerum (zu Bubenstücken) *C.* 52; insbes. *a*) verderblich: ambitio *C.* 4; exemplum *C.* 51; venenum *C.* 11. — *b*) schlimm, ungünstig, unglücklich: pugna *J.* 56; eventus *C.* 11; res (Lage) *C.* 20. *or. Cott.* 1. — *c*) schlecht, schlechtgesinnt: ingenium malum pravumque *C.* 5; *subst.* malus, der Schlechte *J.* 31; mali atque scelesti *C.* 52; pessumus quisque *C.* 51; pessumi *or. Phil.* 1. — *d*) muthlos, feig: boni malique *J.* 67. — 2) *subst.* malum, i, *n.* Uebel: pessumum *C.* 5; materies omnium malorum *C.* 10; publicum, verderbliche Anschläge gegen den Staat *or. Phil.* 13; insbes. *a*) Fehler: nobilitatis *J.* 64; bona aut mala sua *J.* 73; neque bona neque mala eorum *J.* 85. — *b*) Elend, Unheil, Unglück, Leiden *C.* 21. *J.* 67; reipublicae *C.* 51; si quid mali accidisset *J.* 14; omnibus malis excruciatus *J.* 14; improvisum (Noth) *J.* 91; publicum, Unglück des Staates *C.* 37; anceps (Gefahr) *C.* 29. *J.* 67; bona malaque, Glück u. Unglück *C.* 20; alcui parare mala (Verlegenheiten) *J.* 40; tantis malis (*abl. abs.*), in so grosser Bedrängnis *C.* 40. — *c*) Strafe: exercitum malo coërcere *J.* 100.

Mămercus, s. Aemilius.

Mămĭlĭus, 3. röm. Familienbenennung: C. Mamilius Limetanus, Volkstribun 109 v. Chr. *J.* 40; lex Mamilia, beantragte die Bestrafung derjenigen, welche sich von Jugurtha hatten gewinnen lassen *J.* 65.

Mancinus, s. Manlius.

***mancĭpĭum,** i (manus u. capio), Sklave (als verkäufliche Waare) *J.* 44.

mandātum, i, s. mando.

mando, 1. (= manui do), auftragen, (mündl. od. schriftl.) anbefehlen: alcui mit folg. Conjunctiv *C.* 32; *subst. part.* mandatum, i, Geschäftsauftrag, Auftrag: mandata verbis ('mündlich') dare *C.* 44; legatos mittere cum mandatis *C.* 32; mandata patefacere *J.* 103; exsequi *J.* 35; conficere *J.* 12; efficere *J.* 58; Antrag *or. Phil.* 14. — 2) vertrauen, übertragen: alcui consulatum *C.* 32. *J.* 73; rempublicam *or. Cott.* 10.

mănĕo, mansi, mansum, 2. (wo) bleiben *J.* 38. 106; in regno *J.* 14; in loco (in ihrer Stellung) *J.* 101; procul. *J.* 57; übtr. in sententia, bei der Ansicht verharren *or. Phil.* 16. — 2) irgendwas od. irgendwie bleiben: boni fidelesque mansere *J.* 77; omnia incolumia manent *J.* 14. — 3) fortdauern: plebes agris expulsa manet, die Vertreibung der Plebejer bleibt aufrecht erhalten *or. Lep.* 24.

manĭfestus, a, um, s. manufestus.

mănĭpŭlus, i, 'Bündel Heu', übtr. Manipel d. i. der dritte Theil einer Cohorte, bei den principes u. hastati aus 120 Mann, bei den triarii nur aus 60 Mann bestehend u. so benannt von dem auf einer Stange getragenen Bündel Heu, dem ältesten Feldzeichen der Römer *J.* 49. 100.

***Manlĭānus,** 3. manlianisch: castra, des Manlius (s. C. Manlius) *C.* 32.

Manlĭus, i, T. Manlius Imperiosus Torquatus, welcher, zum dritten Male Consul, im Kriege mit den Latinern 340 v. Chr. (nicht, wie Sallust den Cato sagen lässt, im gallischen Kriege) seinen Sohn hinrichten liess, weil er gegen das strenge Verbot sich in einen Zweikampf mit einem feindl. Anführer eingelassen hatte. Den Beinamen Torquatus erhielt er als er i. J. 361 v. Chr. einen gallischen Heerführer im Zweikampf getödtet und die goldene Halskette (torques) desselben erbeutet hatte *C.* 52. — 2) Cn. Manlius Maximus, kämpfte als Consul i. J. 105 zugleich mit dem Proconsul Q. Servilius Cāpio gegen die in Gallien eingedrungenen Cimbern (die von den Römern oft Galli genannt werden) *J.* 114. — 3) A. Manlius, Legat des Marius *J.* 86. 100. 102. — 4) L. Manlius Torquatus, Consul 65 v. Chr. *C.* 18. — 5) C. Manlius, Mitverschworener des Catilina *C.* 24. 27—30. 36. 56. 59. 60. — 6) T. Manlius Mancinus, Volkstribun 107 v. Chr. *J.* 73.

mansuētūdo, ĭnis, *f.* 'Zahmheit', übtr. Güte, Milde: mansuetudo et misericordia *C.* 34. 53. 54.

mănŭfestus (manĭfestus), 3. offenbar, augenscheinlich: magis manufesta, augenscheinlichere Beweise *J.* 33. — 2) prägn. (durch augenscheinliche Beweise) überführt, überwiesen: sceleris *J.* 35; rerum capitalium *C.* 52; alqm quam maxume manufestum habere, möglichst überführen *C.* 41.

mănus, ūs, *f.* Hand: manus ad caelum tendere *C.* 31; manus armare (den Arm) *J.* 107. *or. Phil.* 20; per manus, von Hand zu Hand *J.* 63; bona lacerare manu, durch Würfelspiel *C.* 14; insbes. *a*) Handarbeit: manuum merces *C.* 37; res fidesque in manibus sitae, beruht auf der Thätigkeit ihrer Hände *J.* 73. — *b*) bewaffnete Hand, Faust: manu certare *or. Cott.* 6; urbes capere *J.* 5; salutem quaerere *J.* 39; manu vindicare, durch Thätlichkeit, gewaltsam *J.* 20. 106; non manu neque vi *J.* 31; per manus, auf dem Wege der Gewalt *J.* 31; militibus manu consulere, durch seinen Arm Rath schaffen *J.* 98; manu promptus, zum Losschlagen bereit, rasch zur That *C.* 43. *J.* 7. 44; manu prior, an Tapferkeit überlegen *J.* 96. — *c*) Handgemenge: manum conserere (cum alquo), handgemein werden *J.* 49. 50; in manus venire, sich in ein Handgemenge einlassen *J.* 89; proelium in manibus facere, im Handgemenge kämpfen *J.* 57; discedere aequa manu (= aequo Marte, ohne Entscheidung *C.* 39. — *d*) Hand d. i. Gewalt: alquid mihi in manu est, steht in meiner Macht *J.* 14; in vostra manu situm est *J.* 31; alcui exercitus in manu est, steht zu Gebote *C.* 51; si qui in manus venerant, die ihnen in die Hände geriethen *J.* 101; dominatio in manibus (attributiv), die gesicherte Aussicht auf die Herrschaft *C.* 20. — 2) übtr. Schaar, Mannschaft, Corps: parva *C.* 7. 53; magna *C.* 43. *J.* 12. 20. 58; hostium *J.* 25; funditorum *J.* 46; praedatoria *J.* 20.

măpālĭa, ĭum, die transportablen Hütten der afrikanisch. Nomaden, Baraken *J.* 18; metonym. Barakendörfer *J.* 46.

Marcius, i, Q. Marcius Rex, Consul i. J. 68, später Proconsul in Cilicien, wo er unter Pompejus den Krieg gegen die Seeräuber führte *C.* 30. 33. 34. — 2) L. Marcius Philippus, Senator, durch dessen Antrag Lepidus für einen Feind des Vaterlandes erklärt wurde.

mărе, is, *n.* Meer: Africum *J.* 18; nostrum (Mittelmeer) *J.* 17. 18; importuosum *J.* 17; magnum, hochgehend *J.* 78 (dagegen *J.* 18 mare magnum = Oceanus); secundo mari, am Meere entlang *J.* 19; mari, zur See *ep. Mithr.* 13; terrā marique *C.* 13; mari atque terrā *C.* 53; sprichwörtl. maria montesque polliceri (goldene Berge) *C.* 23.

mărĭtĭmus, 3. zum Meere gehörig: ora, Seeküste *J.* 19; oppida *J.* 100; civitas *ep. Pomp.* 9; bellum, Seekrieg *C.* 39; *subst.* marituma, ōrum, Küstenlandschaften *or. Cott.* 7.

Mărĭus, i, C., geb. 156 v. Chr. in dem Dorfe Cereatae bei der samnitischen Stadt Arpinum, war siebenmal Consul (ununterbrochen in den Jahren 104—101), beendigte 106 den jugurthinischen Krieg, besiegte 102 die Teutonen bei Aquae Sextiae, 101 die Cimbern auf den raudischen Feldern in der Nähe von Vercellae u. starb, nachdem zwischen ihm u. Sulla von 88 an der Bürgerkrieg gewüthet hatte, im J. 86 v. Chr. *C.* 59. *J.* 50. 55. 56—58. 60. 63—65. 73. 84 ff. — 2) Sohn des C. Marius *or. Phil.* 7.

Măsĭnissa, ae, Sohn des Gala, König der Massylier (Ostnumidier), wurde von Syphax, König der Massäsylier (Westnumidier), während des zweiten punischen Krieges vertrieben u. verband sich nach Scipio's Ankunft in Afrika mit den Römern, wodurch er sich die Herrschaft über ganz Numidien bis an d. Grenze v. Mauretanien erwarb *J.* 5. 7. 9. 24. 65. 109.

***Massĭlĭa**, ae, reiche Handelsstadt

in Gallia Narbonensis am sinus Gallicus, im 6. Jahrh. von Chr. v. Phokäern aus Jonien gegründet, jetzt *Marseille* *C.* 34.

***Massĭva**, ae, Sohn des Gulussa, Enkel des Masinissa, bewarb sich nach Ermordung des Adherbal u. Hiempsal durch Jugurtha beim römischen Senat um die Krone Numidiens, weshalb ihn Jugurtha in Rom aus dem Wege räumen liess *J.* 35.

***Massŭgrăda**, ae, wahrscheinl. ein Sohn des Masinissa *J.* 108.

***Mastanăbăl**, bălis, Sohn des Masinissa, Vater des Jugurtha *J.* 5.

măter, tris, Mutter: matres familiarum, Familienmütter *C.* 51.

mătĕrĭa, ae u. **mătĕrĭēs**, ēi, 'Material', insbes. Bauholz *J.* 18. — 2) übtr. Stoff, Ursache: omnium malorum *C.* 10.

măternus, 3. mütterlich: materno genere impar, von mütterlicher Seite nicht ebenbürtig *J.* 11. 108.

mātūrē, *adv.* 'zur rechten Zeit', dah. zeitig, bald, rasch: proficisci *J.* 103; mandata exsequi *J.* 35; id mature evenit *J.* 65; satis mature, noch zeitig genug *J.* 64; mature facto opus est, rasches Handeln ist nöthig *C.* 1; tempus quam res (der Stoff) maturius me deseret *J.* 42; quam maturrume *or. Phil.* 16.

mātūro, 1. 'zeitigen', dah. übtr. etw. beeilen, beschleunigen: facinus *C.* 15; insidias alcui *C.* 32; mit *infin.* sich beeilen *C.* 36. *J.* 36; iter pergere (schleunig) *J.* 79; signum dare, zu früh das Zeichen geben *C.* 18. — 2) *intransit.* eilen *or. Phil.* 6; legati in Africam maturantes veniunt, eilen nach A. zu kommen *J.* 22.

mātūrrŭme, s. mature.

mātūrus, 3. reif: übtr. omnia matura sunt, ist gleichsam zur Ernte reif *J.* 85. — 2) zeitig, früh: tempus maturius *J.* 12.

***Maurĕtānĭa**, ae, das westlichste Land der Nordküste Afrikas, östlich an Numidien gränzend, jetzt *Fez* u. *Marocco* *C.* 21.

Mauri, ōrum, die Bewohner von Mauretanien, die Mauren *J.* 18. 80. 101; equites Mauri *J.* 106; *sing.* Maurus *J.* 97. 106. 113.

maxŭme (maxime), *adv.* (*superl.* v. magis), überaus, sehr, am meisten: maxume idoneus *J.* 76; negotiosus *C.* 8; impiger *J.* 23; praestare *J.* 37; valere *C.* 51; timere *C.* 58; ulcisci (so schwer als möglich) *C.* 33; multo maxume, bei weitem am meisten *C.* 36. *J.* 6; quam maxume, so sehr als möglich *C.* 1. 41. *J.* 33. 56. 101. — 2) häuptsächlich, vorzüglich: sperans *J.* 25; ac maxume *J.* 14. 30. 31. 95; et maxume *J.* 66; cum ... tum maxume, sowohl ... als auch besonders *J.* 43. 104. — 3) am liebsten, wo möglich: occulte *J.* 35; vivus *J.* 46; ac maxume *J.* 14.

Maxŭmus, s. Fabius.

***mĕdĕor**, 2. 'heilen', dah. abhelfen, steuern, mit *dativ.*: invidiae fraternae, den auf seinem Bruder lastenden Hass beschwören *J.* 39.

***Mēdi**, ōrum, die Meder, Bewohner des Nordwestrandes des Hochlandes von Iran *J.* 18.

mĕdĭŏcris, e, mittelmässig, unbedeutend: castellum *J.* 92; viri, gewöhnlich *J.* 6; animus non mediocris, nicht gewöhnlich, hochstrebend *J.* 8; mediocria gerere, nichts von Bedeutung ausführen *J.* 89.

mĕdĭus, 3. in der Mitte befindlich, der mittlere: ex tribus *J.* 11; planities *J.* 48; castra, Mitte des Lagers *J.* 107; hostes medii, Centrum der Feinde *C.* 60; quos medios cohors disjecerat, deren Centrum die Cohorte gesprengt hatte *C.* 61; collis oritur ex eo medio, aus seiner Mitte *J.* 48; consul e factione media, recht mitten aus der Partei heraus d. i. recht eigentlich zu ihr gehörig *or. Lic.* 8; respublica media fuerat, war Gemeingut gewesen *J.* 41. — 2) *subst.* medium, i, *n.* die Mitte: in medio *J.* 45. 79; rem in medio relinquere, unentschieden lassen *C.* 19.

mĕdĭusfĭdĭus, s. Fidius.

mehercŭle, s. Hercules.

mĕlius, s. bene.

mĕmĭni, isse, sich erinnern, eingedenk sein, an etw. gedenken: postrema *C.* 51; mit *acc. c. inf.* *C.* 44. 58. 59. *J.* 55.

Memmĭus, i, C., Volkstribun 111 v. Chr., wurde i. J. 100 als Bewerber um das Consulat vom Volkstribun Appulejus Saturninus getödtet *J.* 27. 30. 31. 33.

mĕmor, ōris, sich erinnernd, eingedenk: victoriae *C.* 16. 37; virtutis *C.* 28. *J.* 97; beneficii et injuriae *J.* 104; generis *C.* 60; nominis Romani *J.* 59; humanarum rerum *J.* 38.

mĕmŏrābĭlis, e, erwähnenswerth, denkwürdig: facinus *C.* 4. *J.* 79.

mĕmŏrĭa, ae, Andenken, Erinnerung mit *genit. object.* (an Jmd. od. etwas): avi *J.* 24; nostri *C.* 1; sui *J.* 85; rerum gestarum *J.* 4; dignus memoria *C.* 4. — 2) die Zeit (als Gegenstand der

Erinnerung): meā memoriā, zu meiner Zeit *C.* 53; memoriā nostrā *J.* 33. 51; usque ad nostram memoriam *C.* 114; post memoriam humani generis, seit Menschengedenken *or. Lep.* 6. — 3) Ueberlieferung: memoria rerum gestarum, Geschichtsschreibung *J.* 4.

mĕmŏro, 1. erwähnen, berichten, erzählen: alqm *C.* 20. 57; artes *C.* 5; facinus *J.* 33. 79; factum *J.* 85; Hercules conditor memoratur *J.* 89; de alquo *C.* 26. *J.* 25; de virtute *C.* 3; de natura *J.* 28; mit *acc. c. infin. J.* 12. 86; incredibile memoratu est, es klingt unglaublich *C.* 6. 7. *J.* 40.

mens, tis, *f.* Gesinnung, Sinn: aliena *C.* 37; divorsae mentes *J.* 31; mentem mutare *C.* 48; Meinung, Ansicht: alia *C.* 52. — 2) Gemüth, Seele: excita *C.* 15; formido mentibus decessit *J.* 41. — 3) Geisteskraft, Geist: divina *J.* 92; imminuta *J.* 65. — 4) die Gedanken: alqd mente agitare, im Sinne tragen *C.* 20.

mensis, is, *m.* Monat: quintus *J.* 24; Januarius *J.* 37.

***mentĭor**, 4. erlügen: tantam rem, e. so abscheuliche Lüge vorbringen *C.* 48.

***mercātor**, ōris, Kaufmann *J.* 44.

mercēs, cēdis, *f.* Belohnung, Preis für etw., Gewinn: pacis *ep. Mithr.* 8; scelerum *or. Lep.* 12; magna *C.* 21. 41; diurna (Taglohn) *or. Phil.* 7; manuum (Handlohn) *C.* 37; mercedem accipere *J.* 85; alqd mercedem dare, als Preis geben *or. Lep.* 2; mercede, um Lohn *or. Lic.* 5. *or. Lep.* 23; sanguinis mercede, um den Preis *or. Lep.* 25; alqm magna mercede parare, um bedeutenden Preis gewinnen *J.* 33.

mercor, 1. erhandeln, kaufen: panem *J.* 44; alcui canes *C.* 14; alqd pretio *or. Lep.* 18.

mĕrĕo, rŭi, rĭtum u. **mĕrĕor**, ĭtus sum, 2. (sich) etw. verdienen (im guten u. üblen Sinne), einen Anspruch auf etw. erwerben: cum meruerit *J.* 104; uti meriti erant *J.* 103; laudare et increpare merentes (die es verdienten) *J.* 100. — 2) sich verdient machen: laudare meritos in proeliis, die sich Verdienste erworben hatten *J.* 54; optime merens (od. meritus), hochverdient *J.* 62. *ep. Pomp.* 1.

***mĕrĭdiēs**, ēi, *m.* (medius u. dies), 'Mittag', dah. Mittagsgegend, Südgegend *J.* 48.

mĕrĭtō, *adv.* s. meritum.

mĕrĭtum, i, verdienter Lohn: merita invenire *or. Phil.* 16. — 2) das Verdienst: ex merito, nach Verdienst *J.* 85 (erg. petit); merito, mit Recht, mit allem Grund *C.* 51. *J.* 4.

mĕrĭtus, a, um, s. mereo.

***Mĕsŏpŏtămĭa**, ae, Landschaft Asiens zwischen Euphrat u. Tigris: *abl.* Mesopotamia, von Mesopotamien aus *ep. Mithr.* 21.

met, verstärkende Anhängesilbe, s. ego, sui, meus u. suus.

Mĕtellus, i, Q. Caecilius Metellus Numidicus, übernahm 109 v. Chr. als Consul den Krieg gegen Jugurtha, den er mit Erfolg führte, bis er von seinem Legaten Marius verdrängt wurde *J.* 43 ff. — 2) Q. Caecilius Metellus Pius (Sohn des Vorigen), Consul mit Sulla i. J. 80, führte mit Pompejus den Krieg gegen Sertorius in Spanien *ep. Pomp.* 9. — 3) Q. Caecilius Metellus Creticus, Consul i. J. 69 u. Unterwerfer der Insel Creta *C.* 30. — 4) Caecilius Metellus Celer, verwaltete i. J. 62, ohne Consul gewesen zu sein, als Proconsul die Provinz Gallien u. gelangte i. J. 60 zum Consulat *C.* 30. 42. 57.

***mētĭor**, mensus sum, 4. 'abmessen', übtr. nach etw. messen, beurtheilen: pericula metu *C.* 31.

***mētor**, 1. abmessen, abstecken: castra *J.* 106.

mĕtŭo, ŭi, ūtum, 3. fürchten, befürchten: invidiam *or. Lic.* 8; poenas (ab alquo) *J.* 76. 79; periculum ex alquo (ex invidia) *C.* 52. *J.* 40; nihil hostile *J.* 91; eadem *J.* 31; alqm *J.* 25. 72; mit folg. *ne* ('dass' od. 'es möchte') *J.* 61. 111; *part.* metuendus *J.* 20. *or. Phil.* 3.

mĕtus, ūs, Furcht, Besorgniss: mortis *J.* 38; noxarum *or. Phil.* 11; parendi *J.* 35; hostilis (vor dem Feinde) *J.* 41. 105; quo metu = cujus rei metu, aus Furcht worüber *J.* 114; in tanto (maxumo) metu *C.* 52. *J.* 107; metus capit alqm *J.* 85; invadit alqm *J.* 13. 39. 106; metu percelli *C.* 6. *J.* 40. 58; metum facere *or. Lep.* 10; habere *or. Lep.* 10; in metu esse *or. Phil.* 13; metum demere *or. Lic.* 21; removere *J.* 87. — 2) *passiv.*, Furcht, welche eingejagt wird *C.* 9. *J.* 89; alqm metu terrere *C.* 51.

mĕus, 3. mein: meamet facta *J.* 85; injuria mea, das mir zugefügte Unrecht *J.* 14; gloriam meam facere, mir zulegen (s. facio 1, e) *J.* 85.

Micipsa, ae, Sohn des Masinissa, Vater des Adherbal u. Hiempsal *J.* 5 ff.

mīlĕs, ĭtis, Soldat: gregarius *J.* 45; milites novi *J.* 87; Romani *J.* 38; Sullani *C.* 16; Jugurthini *J.* 21. 56; milites scribere *J.* 43. 84. 86.

mīlĭtāris, e, militärisch, solda-

tisch, kriegerisch: dona *J.* 85; praecepta *J.* 85; arma *C.* 51. 56; aetas *J.* 85; gloria *J.* 7; equus, Kriegsross *C.* 7; tribunatus, Kriegstribunat *J.* 63; tribunus *J.* 66; mos, Kriegsgebrauch *J.* 44; signa, Feldzeichen *J.* 44. 99; facinus, Waffenthat *J.* 49; res, Kriegswesen *C.* 1. *J.* 5; *subst.* militaria, ium, militärische Uebungen: facere *J.* 80. — 2) kriegserfahren: homo *C.* 45. 59.

mīlĭtĭa, ae, Kriegsdienst: instrumenta militiae *J.* 43; peritia (mos, scientia) militiae *J.* 46. 54. 53; militiae patiens *J.* 63; flagitium militiae, Kriegsverbrechen *J.* 54; domi militiaeque, im Krieg u. Frieden *C.* 5. 53. *or. Cott.* 1; militiae cognitus, im Kriege d. i. durch seine Kriegsdienste bekannt geworden *J.* 84; militiam discere *C.* 7; cogere ad militiam *J.* 85.

mīlĭto, 1. Kriegsdienste thun *J.* 64; alqd militando discere, im Kriegsdienste *J.* 85.

mille, tausend: cum mille non amplius equitibus *J.* 105; *subst.* mille passuum *J.* 68; *plur.* milia, Tausende: duo *C.* 56; viginti milia passuum *J.* 48; spatium milium quinquaginta (erg. passuum) *J.* 75; intervallum non amplius duum milium *J.* 91. 106.

***mĭnae**, ārum, Drohungen: graves *J.* 25.

mĭnĭme, s. minume.

mĭnĭster, tri, Gehilfe, Diener *J.* 12; consiliorum *J.* 29; quibus ministris, mit wessen Dienstleistung *J.* 33.

mĭnĭtor, 1. drohen, bedrohen: alcui *J.* 55; alcui gladio *C.* 49; *absol.* *J.* 49.

1. **mĭnor**, ōris, s. parvus.

2. **mĭnor**, 1. drohen: ferro *C.* 23; alcui alquid, androhen *J.* 94.

***Mĭnŭcĭus**, i, Q. Min. Rufus, Consul 110 v. Chr. *J.* 35.

mĭnŭmē (minime), *adv.* (*superl.* zu parum), am wenigsten: carus *J.* 100; cura minume capiunda *J.* 3; quem minume decuit *J.* 14. — 2) bei Antworten, keineswegs, ganz und gar nicht *C.* 51.

mĭnŭmus, a, um, s. parvus.

mĭnŭo, nŭi, nūtum, 3. mindern, vermindern: multitudinem (Volksmenge) *J.* 19; avaritia minuitur *C.* 11; furor *C.* 24; cupido *J.* 20.

mĭnus, *adv.* (*compar.* zu parum), weniger: bonus *C.* 2; bellicosus *J.* 18; valere *C.* 37; instare *J.* 51; non (neque) minus, (und) ebenso wohl *J.* 98. *or. Cott.* 7; non minus quam, ebenso sehr als *J.* 10; quo (quanto) minus, je weniger *C.* 54. *J.* 107; eo minus, desto weniger *J.* 22; nihilo minus, nichts desto weniger *C.* 3. 16. 26. — 2) nicht: si minus *C.* 16.

mīrābĭlis, e, wunderbar: mirabilia portendere *J.* 63. — 2) bewundernswerth, ausserordentlich: facinus *J.* 79.

***mīrē**, *adv.* wunderbar *or. Lep.* 24.

mīror, 1. über etw. sich wundern, sich verwundern: quod *or. Lic.* 9; alqm *or. Lic.* 2; mirandum est mit *acc. c. inf. C.* 37; seine Verwunderung über etwas aussprechen: consilium *J.* 64. — 2) anstaunen, bewundern: tabulas pictas *C.* 11.

***mīrus**, 3. wunderbar: neque mirum (est), und (das ist) kein Wunder *C.* 52.

miscĕo, miscŭi, mistum od. mixtum, 2. mischen, vermischen: taeda pice mixta (überzogen) *J.* 57. — 2) übtr. vereinigen, verbinden, in Berührung bringen: mala cum bonis *ep. Mithr.* 2; florentes res cum perditis *J.* 83; se cum alquo *J.* 102; secum Gaetulos per connubia *J.* 18. — 3) prägn. in Verwirrung bringen, verwirren: omnia *C.* 2. 10; omnia strepitu et tumultu *J.* 12.

mĭser, ĕra, ĕrum, elend, unglücklich, bejammernswerth: vita *C.* 20; anima *C.* 20; cives *C.* 33; eheu me miserum *J.* 14; viri miserrumi *J.* 68; quod mihi miserrumum est *J.* 14; *subst.* miseri, Bedrängte, Unglückliche *C.* 54. *J.* 24.

mĭsĕrābĭlis, e, beklagenswerth, kläglich, traurig: cultus *J.* 33; facies *J.* 51; imperium *C.* 36; facinus *J.* 53.

***mĭsĕrātĭo**, ōnis, *f.* Mitleiden, Bedauern *or. Lep.* 5.

mĭsĕrĕor, sĕrĭtus sum, 2. Mitleid haben, Jmds. sich erbarmen: alcjus *C.* 33. 40. 52. *J.* 14; fortunarum *J.* 83.

mĭsĕrĭa, ae, Elend, Unglück, Noth: miseriae esse, zum Unglück gereichen *C.* 10; *plur.* *C.* 40. 51. *J.* 92. *or. Cott.* 1; miseriis coopertus *J.* 14; ex miseriis requiescere *C.* 4; in miserias proici *J.* 14; eo miseriarum venire (s. 2. eo) *J.* 14.

mĭsĕrĭcordĭa, ae, Barmherzigkeit, Mitleid: mansuetudo et misericordia *C.* 34. 52. 54; misericordia impulsus *C.* 51; ab misericordia vacuus *C.* 51.

***mĭsĕrĭcors**, cordis, barmherzig, mitleidig: in furibus *C.* 52 (s. in B, 6).

mĭsĕror, 1. bedauern, bejammern, beklagen: liberos *C.* 33; casum suum *J.* 23; casum reipublicae *C.* 51; fortunas suas *J.* 62; miseranda fortuna *J.* 14.

***missĭo,** ōnis, *f.* 'Loslassung', insbes. Dienstentlassung: missionem rogare *J.* 64.

***missĭto,** 1. (*frequent.* v. mitto), wiederholt schicken: legatos *J.* 38.

Mĭthrĭdātēs, is, Mithridates VI., König von Pontus, welcher mit seinem Schwiegersohne Tigranes, dem Könige von Armenien, die römischen Besitzungen in Asien bedrohte, zuletzt aber von Pompejus 66 v. Chr. gänzlich besiegt wurde *or. Phil.* 8. *or. Cott.* 7. *or. Lic.* 18. *ep. Mithr.* 1.

***Mĭthrĭdātĭcus,** 3. mithridatisch: bellum *C.* 39.

mitto, mīsi, missum, 3. schicken, senden: legatos ad alqm (de alqua re) *C.* 33. *J.* 20. 22; (petitum) *J.* 80; (postulatum) *J.* 83; alqm ad bellum *C.* 39. *J.* 65; ad negotium *J.* 85; ad obtinendas Hispanias *C.* 18; alqm praesidio *J.* 106; singulos prae se *J.* 94; auxilia *J.* 7. 43; munera alcui *J.* 13; litteras ad alqm (alcui) *J.* 70; (mit folg. *orat. obliq.*) *C.* 34. *J.* 25; ohne Object: ad alqm *J.* 77; ad alqm oratum *J.* 24; ex praesentibus *J.* 93. — 2) werfen, schleudern: tela eminus *J.* 58; saxa *J.* 67 (s. pro 1, b); sudes in proxumos *J.* 57; vis aquae caelo mittitur, strömt herab *J.* 75.

mŏbĭlis, e, 'beweglich', übtr. unbeständig, veränderlich, wankelmüthig: genus *J.* 91; ingenium *J.* 46. 96; voluntates *J.* 113; res humanae *J.* 104.

mŏbĭlĭtās, ātis, *f.* 'Beweglichkeit', übtr. Unbeständigkeit, Wankelmuth: animi *C.* 49; ingenii *J.* 88; tanta mobilitate se agere *J.* 56.

***mŏdĕrātor,** ōris, Lenker, Regierer: populus Romanus gentium moderator *or. Lep.* 11.

mŏdĕrātus, 3. gemässigt, Mass haltend: animus *J.* 42; nihil pensi neque moderati habere (s. pensus) *C.* 12.

mŏdĕror, 1. 'Mass setzen', dah. das rechte Mass halten, die rechte Mitte halten: inter ambitionem saevitiamque moderatum (eum esse) *J.* 45. — 2) Jmdm. Schranken setzen, Mässigung gebieten: linguam, die Zunge beherrschen *J.* 82; *absol.* quis moderabitur *C.* 51. — 3) übtr. über Jmd. od. etw. walten, auf Jmd. od. etw. bedingenden Einfluss haben: mit *dat.*: fortunae lubido gentibus moderatur *C.* 51; in utroque magis studia partium quam bona aut mala sua moderata (sunt), bei beiden d. i. bei der Beurtheilung beider war mehr die Parteileidenschaft massgebend als ihre persönl. Vorzüge oder Mängel *J.* 73.

mŏdestē, *adv.* mit Mässigung, anspruchslos *J.* 41; parere modestissume, sehr fügsam *J.* 7.

mŏdestĭa, ae, Mässigung, Selbstbeherrschung *C.* 38. 51. 54. *J.* 85; neque modum neque modestiam habere, weder Mass noch Schranken kennen *C.* 11; sine modo modestiaque, ohne Ziel u. Mässigung *J.* 41; insbes. *a*) williger Gehorsam, Subordination: exercitus sine modestia habitus (s. habeo g) *J.* 44. — *b*) Gefühl für Ehre u. Zucht, Ehrbarkeit *C.* 14.

mŏdestus, 3. 'Mass haltend', dah. leidenschaftslos: imperium, mild *J.* 92. — 2) sittsam; ehrbar: sermo *C.* 25; *subst.* modestus *C.* 54.

***mŏdĭcē,** *adv.* mit Mässigung, bescheiden: breviter et modice disserere *J.* 111.

mŏdĭcus, 3. 'mässig', dah. gemässigt, bescheiden *J.* 63. 85.

***mŏdĭus,** i, römisch. Scheffel (d. sechste Theil eines preussischen) *or. Lic.* 19.

mŏdŏ, *adv.* 'mit Massen', dah. nur, bloss, allein: una res modo *or. Lic.* 12; una modo aqua *J.* 89; oppido modo potiri *J.* 76; gloriosa modo *J.* 88; ipsi modo eminus sauciabantur *J.* 50; id modo *J.* 70. 81; ea modo *J.* 11; ea modo aqua (schon allein dieses) *J.* 75; biduum modo *J.* 69; tantum modo (nur so lange) *J.* 53; paululum modo *C.* 52. *J.* 60; insbes. *a*) si modo, wenn nur, wenn anders *C.* 40. 51. — *b*) bei Relativen mit Conjunctiv, vorausgesetzt dass nur, wenn nur: quod modo usui foret *C.* 39; quod modo ambitiosum foret *J.* 64. — *c*) zur Verstärk. des Comparat., nur noch: impensius modo, nur noch eifriger, nun erst recht eifrig *J.* 47; nur noch stärker *J.* 75. — *d*) non modo ... verum etiam, nicht (etwa) nur ... sondern auch *J.* 89; non modo ... sed (sondern vielmehr) *C.* 18. — 2) v. d. Zeit 'eben erst', dah. modo ... modo, bald ... bald *C.* 15. 56. *J.* 28. 36. 45. 57. 60. 84. 93. 98. 113; modo ... interdum *J.* 42. 55. 62. 94.

mŏdus, i, 'Mass', womit man misst, übtr. Maass, Schranke, modus et modestia, Mass und Schranke *C.* 11. 38. *J.* 41; lubidini modum facere, Schranke setzen *C.* 24; alcui arte modum statuere (s. arte) *J.* 45. — 2) Art u. Weise: genus (vasa) cujusque modi *C.* 39. *J.* 75; oratio (verba) hujusce modi *J.* 9. 30. 86. 102; alii hujus modi (dieses Schlages) *C.* 51; hoc modo, auf diese Weise *C.* 43. *J.* 13. 84; eo modo

C. 6. *J.* 7. 52; eodem modo *C.* 55; quo modo (quomodo), auf welche Weise, wie *C.* 5. 23. *J.* 103; (mit Tmesis) *or. Lic.* 15; quoque modo = et quo modo *C.* 58; alio modo *J.* 49; omni modo *J.* 30; quovis modo *J.* 11. 35; quoquo modo *J.* 60; quocumque modo *J.* 103; quonam modo *C.* 33. *J.* 101; multis modis, auf vielfache Weise *C.* 16; omnibus modis, auf jegliche Weise *C.* 13. 20. 26; quibus modis, durch welche Mittel *C.* 5; in urbium modum, nach Art d. i. in der Ausdehnung von Städten *C.* 12.

moenĭa, ĭum, *n.* Mauern (als Schutzwehr): munitus moenibus *J.* 61. 89; moenibus se tutari *J.* 94; intra moenia, innerhalb der Ringmauern *C.* 52; cuncta moenia die gesammte Umwallung *J.* 57; metonym. Stadt: recipi moenibus *J.* 28; in una moenia convenire *C.* 6.

moeror, ōris, s. maeror.

moestus, a, um, s. maestus.

mōlĭor, 4. 'Schweres in Bewegung setzen', übtr. etw. unternehmen, betreiben: multa simul *C.* 27. — 2) *reflex.* 'sich in Bewegung setzen', dah. sich abmühen *J.* 11.

mollĭo, 4. 'weich machen', bildl. *a)* verweichlichen: feroces animos militum *C.* 11. — *b)* besänftigen: animos *J.* 33.

mollis, e, 'weich, geschmeidig', bildl. *a)* für jeden Eindruck empfänglich, bildsam: animus *C.* 14. — *b)* sanft einschmeichelnd: sermo *C.* 25.

molliter, *adv.* 'weich', bildl. *a)* schwachherzig, energielos: nimis molliter, nicht männlich genug *J.* 82. — 2) weichlich, üppig: vivere *C.* 17.

mollĭtĭa, ae u. **mollĭtĭēs**, ēi, 'Weichheit', bildl. *a)* Mangel an Energie, Schwäche: viri *J.* 70; animi *C.* 52; decretorum, schwächliche Beschlüsse *or. Phil.* 3. — *b)* Weichlichkeit, Ueppigkeit: per mollitiem agere (leben) *J.* 85.

mŏnĕo, nŭi, nĭtum, 2. auf etw. aufmerksam machen: pauca *C.* 58 (s. quo 3, a); id quod res monet, worauf die Umstände hinweisen *J.* 47; *absol.* *J.* 60. — 2) ermahnen, auffordern, zu etw. rathen: alqm mit folg. ut *C.* 58. *J.* 8. 102. 106; (moneo hortorque) *ep. Mithr.* 23; (moneo obtestorque) *J.* 10. 49. 62; (moneo quaesoque) *ep. Pomp.* 8. *or. Lic.* 13; mit folg. ne *J.* 30. 64. 70; tempus monet (mahnt) mit folg. *infin. J.* 19; res monet cavere die Sachlage erfordert *C.* 52; ut res atque tempus monebat *C.* 50.

***mŏnĭtor**, ōris, Erinnerer: officii *J.* 85.

mons, tis, *m.* Berg: saxeus *J.* 92; extremum (summum) montis *J.* 37. 93; radices montium *C.* 57; montes subvortere *C.* 13; maria montesque polliceri (s. mare) *C.* 23.

***mŏnŭmentum**, i, Denkmal: hostile *J.* 14.

mŏra, ae, Verzug, Verzögerung, Aufschub: comitiorum *J.* 44; belli *J.* 29. 36; deditionis *J.* 29; sine mora *C.* 40. 45. *J.* 62. 65; inter eas moras *J.* 47. 74; inter moras senatus (Geschäftsverschleppung) *J.* 30; moras agitare, länger zögern *J.* 81.

morbus, i, Krankheit: morbus alqm superat *J.* 17; morbo interire *J.* 106; absumi *J.* 5; confici *J.* 9; morbis confectus *J.* 65.

mŏrĭor, mortuus sum (moritūrus), 3. sterben *J.* 11. 14.

mŏror, 1. sich aufhalten, (sich) verzögern: amplius *J.* 25. 53; praedā *J.* 94; in itinere *J.* 101; verziehen, verweilen: in castris *J.* 54; in illo loco *J.* 76; in obsidio *ep. Mithr.* 14. — 2) *transit.* verzögern, aufhalten: iter *J.* 79; alqm *ep. Mithr.* 3.

mors, tis, *f.* Tod: mortis metus *J.* 38; miseriis remedium mortem exspectare *C.* 40; in miseriis mors aerumnarum requies est *C.* 51.

mortālis, e, sterblich: *subst.* mortalis, Sterblicher, Mensch *J.* 72. 92; *plur. C.* 1. 6. 33; plerique mortales *C.* 51; omnes *J.* 28; cuncti *C.* 51; religiosissumi *C.* 12.

mōs, mōris, *m.* Sitte, Gewohnheit, Brauch: Graeciae *C.* 51; gentis *J.* 6; humani ingenii *J.* 93; militiae *J.* 54; militaris *J.* 44; regius *J.* 11; mos partium (Unwesen) *J.* 41; mos proelii, gebräuchliche Kampfesart *J.* 97; morem alcjus sequi *J.* 32. *ep. Mithr.* 15; vivere alio more, nach anderer Lebensgewohnheit *C.* 6; alcui mos est mit *inf. C.* 30. *J.* 80; contra morem majorum *C.* 11; more majorum, nach Herkommen, nach Brauch *C.* 33. 52. *J.* 33. 62; more regum, wie es bei Königen üblich ist *J.* 65; suo more, nach seiner gewohnten Weise *C.* 37. 48. *J.* 98; *plur.* Einrichtungen, herkömmliche Gebräuche *C.* 6. *J.* 18; audacia alcui inest moribus, durch Gewöhnung *C.* 58. — 2) *plur.* mores, Sitten, Charakter, Wandel: alcjus *C.* 4. 51; civitatis *C.* 5. *J.* 4. 42; inculti *J.* 85; mali *C.* 3; boni *C.* 9; homines malis moribus *C.* 37; viri divorsis moribus *C.* 53; mores ita se

habent, so sind die Sitten *C.* 52. *J.* 54; his moribus (*abl. abs.*), beim heutigen Zeitgeiste *J.* 4; quisque pro moribus, nach seinem Charakter *J.* 58. — 3) Verfahren, Art u. Weise: alio more *J.* 54; bono more *J.* 42; more virorum (nach Art, wie) *C.* 58; pecorum *or. Lic.* 6; suo (ipsi) more praecipites eunt, durch ihr eigenes Verfahren *J.* 31.

mōtus, ūs, 'Bewegung', übtr. Volksbewegung, Unruhen *C.* 42; motus sedare *J.* 33.

mŏvĕo, mōvi, mōtum, 2. 'hin u. her bewegen', übtr. *a*) geistig bewegen: eadem illa, dieselben Pläne hegen *C.* 31. — *b*) Eindruck machen auf Jmd.: alqm *J.* 24; animum *or. Phil.* 14; gloriā moveri, ergriffen werden *or. Lic.* 26 (qua, 'vermöge deren'). — *c*) polit. in Aufruhr bringen, in Unruhe versetzen: omnia *J.* 35; quieta, die Ruhe stören *C.* 21; *pass.* in Aufregung gerathen *J.* 41. — 2) 'herbeibewegen', übtr. (Zustände) erregen: jocum, scherzhafte Einfälle auf die Bahn bringen *C.* 25; bellum, anstiften *C.* 30. — 3) fortbewegen, *pass.* moveri, sich fortbewegen: acies movetur *J.* 53; castra movere, mit dem Lager aufbrechen, (mit dem Heere) vorrücken *C.* 56. 57. *J.* 45; alqm senatu, ausstossen *C.* 23.

mox, *adv.* bald, alsbald, bald darauf *J.* 79. 87. 91. 93. *or. Lic.* 21.

mŭlĭĕbris, e, weiblich: muliebria pati, sich als Weiber gebrauchen lassen *C.* 13. — 2) übtr. weibisch: supplicia *C.* 52; ingenium *or. Lep.* 15.

mŭlier, ĕris, Weib: nobilis *C.* 23; mulier ancilla *J.* 12; *plur. C.* 13. 24. *J.* 67. 85.

multĭtūdo, ĭnis, *f.* grosse Anzahl, Menge: hostium *C.* 58; conjurationis *C.* 43; Volksmenge *J.* 18. 19; zahlreiches Heer *J.* 107. *ep. Mithr.* 15; *plur.* Volkshaufen, Zusammenrottungen *C.* 50.

multō, *adv.*; um vieles, weit: multo propius *or. Phil.* 10; spes multo asperior *C.* 20; multo plura bona *J.* 102; multo magis *J.* 54; multo praestat *J.* 31; illa multo optuma reipublicae *J.* 85 (s. bonus 4, a); multo maxume, bei weitem am meisten *C.* 36. *J.* 6; multo ante, lange vor *J.* 91.

multum, *adv.*, sehr: officere *C.* 27; urbes multum auctae *J.* 19; multum fatigatus *J.* 94; multum etiam periculosa, ja sogar sehr gefährliche Dinge *J.* 1. — 2) oft, viel *C.* 60. *J.* 108.

multus, 3. viel, zahlreich: aurum *J.* 13; multa et praeclara facinora *J.* 5; multa et varia ingenia (certamina) *C.* 51. *ep. Mithr.* 7; multae et magnae tempestates *C.* 20; multae bonaeque artes *J.* 28; multi vastique loci *J.* 78; pluruma et flagitiosissuma facinora *J.* 32; *subst.* multi ex coloniis *C.* 17; cujusque generis *C.* 40; plures *J.* 13. 49; plurumi *C.* 24; *neutr.* multa, Vieles: multa agitare *C.* 27. 53; de pace disserere multis ('ausführlich') *J.* 111; plura scribere *C.* 35. *J.* 24; plurumum pecoris *J.* 75; plurumum aquae *J.* 75. — 2) gross, bedeutend: labos *J.* 7. 14. 76; pretium *J.* 85; oratio, viele Worte *J.* 25; *subst.* multum laboris (diei) *J.* 14. 51; plus timoris *C.* 42. *J.* 42; plus periculi *J.* 31; plurumum audaciae *C.* 17. — 3) übtr. eifrig, unablässig: multus atque ferox instat *J.* 84; ad vigilias multus adest *J.* 96. — 4) *genit.* pluris als Werthbezeichnung, höher: pluris facere, höher achten *C.* 52; pluris esse, höher stehen, mehr gelten *J.* 85.

Mulŭcha, ae, Grenzfluss zwischen Mauretanien u. Numidien, jetzt *Muluvia J.* 19. 92.

***Mulvĭus**, 3. mulvisch: pons, die nördlichste Tiberbrücke Roms, über welche die flaminische Strasse nach Etrurien führte, jetzt *Ponte Molle C.* 45.

mundĭtĭa, ae, 'Sauberkeit', übtr. Zierlichkeit, Eleganz: *plur. J.* 85; urbanae *J.* 63.

***mūnĭa**, ĭum, Dienstpflichten, Dienste *or. Lic.* 19.

mūnĭcĭpĭum, i, Municipalstadt d. i. eine Stadt, die das römische Bürgerrecht mit Beibehaltung ihres alten Gemeinwesens und ihres früheren Localrechts besass *C.* 17. 30. 51. 52. 58.

mūnĭfĭcentĭa, ae, Mildthätigkeit, Freigebigkeit *C.* 54; in alqm *J.* 103. 110; animi, freigebiger Sinn *J.* 7.

***mūnĭfĭcus**, 3. mildthätig, freigebig *J.* 103 (s. volo 2).

mūnīmentum, i, Befestigungswerk, Bollwerk, Verschanzung: castrorum *J.* 58; castra levi monumento, leicht befestigtes Lager *J.* 91. — 2) übtr. Schutzwehr, Schutz: regni *J.* 14; munimento esse, zum Schutz gereichen, zur Deckung dienen *J.* 47 (s. paro 2); *J.* 50. 97; alqd pro munimento habere, in etw. seine Sicherheit haben, wodurch geschützt sein *J.* 31.

mūnĭo, befestigen, verschanzen: castra *J.* 44; vallo atque fossa *J.* 45; loca (naturā) munita *J.* 54. 58; oppidum et operibus et loco munitum *J.* 76: urbes loco et moenibus munitae *J.* 61. — 2) decken, schützen, schirmen: alqm *J.* 57; urbem vigiliis ab incendio

C. 32; carcerem muniunt parietes *C.* 55; munitus asperitate loci *J.* 75. 89; armis advorsum tela hostium *J.* 105; impudentiā contra jus et injurias *J.* 33; agmen munitum, gedeckt (durch leichtbewaffnete und berittene Truppen) *J.* 46; quae deliquisset munita fore sperabat, er hoffte bei etwaigen Vergehungen gedeckt zu sein *J.* 28.

mūnītĭo, ōnis, *f.* Befestigungswerk, Verschanzung *J.* 23. 38.

mūnus, ĕris, *n.* 'Leistung', dah. Geschenk (aus Gewogenheit): alcui munera mittere *J.* 13; alqm muneribus explere *J.* 13. 20; insbes. Spende ans Volk *C.* 49 (s. publice).

***Mūrēna,** ae, C. Licinius, Bruder des für das Jahr 62 designirten Consuls L. Licinius Murena u. Statthalter im diesseitigen Gallien *C.* 42.

murtētum, i, s. myrtetum.

mūrus, i, Mauer (als Bauwerk): murum (scalis) aggredi *J.* 57. 59. 60; arietibus ferire *J.* 76; suffodere *J.* 57; adscendere *C.* 7; übtr. Schutzmauer: audacia pro muro habetur (s. habeo 1, a) *C.* 58.

musso, āre, in den Bart murmeln *or. Phil.* 3. *or. Lic.* 8.

***mūtātĭo,** ōnis, *f.* Veränderung: rerum, Staatsumwälzung *J.* 3.

***Muthul,** Fluss in Numidien, Zufluss des Bagradas *J.* 48.

mūto, 1. ändern, verändern, umgestalten: nomina *or. Lic.* 13 (s. ad 4); ingenium *or. Cott.* 1; judicium animi *J.* 4; fidem (wortbrüchig werden) *J.* 56; mutatur facies locorum *J.* 78; mens *C.* 48; fortuna *J.* 14; res humanae in advorsa mutantur (schlagen um) *J.* 104. — 2) verändern, wechseln, vertauschen, austauschen: arma *J.* 94; intinera *J.* 74; locum *J.* 44; ducem *J.* 49; pacem atque bellum *J.* 88; res inter se, Tauschhandel treiben *J.* 18; praedam vino, gegen Wein vertauschen *J.* 44; pace bellum *C.* 58; diurna mercede vitam, für den Taglohn hingeben *or. Phil.* 7; cuncta praesenti ignavia, für augenblickliche Unthätigkeit *or. Lic.* 26; eintauschen: id (hinweisend auf den Satz si quem ... mittatis) *J.* 85; gaudium pro metu *J.* 53; incerta pro certis *J.* 83; quae ... quia mortis metu mutabantur, weil man sie (die Bedingungen) gegen Todesfurcht eintauschte d. i. durch sie der Todesfurcht entledigt wurde *J.* 38 (Dietsch: quia mortis metum intuebantur, 'weil des Todes Schrecken ihnen vor Augen schwebten').

mūtŭus, 3. geborgt, geliehen: aes *J.* 96; pecuniam mutuam sumere, auf Borg nehmen, aufborgen *C.* 24.

***myrtētum,** i, Myrtengebüsch *J.* 48.

N.

Nabdalsa, ae, Feldherr des Jugurtha *J.* 70. 71.

nae, s. 1. ne.

nam, *conj.* denn, nämlich (begründend u. erklärend) *C.* 1. 11. *J.* 1. 18; elliptisch (in Bezug auf einen unterdrückten Gedanken): nam quid loquar *C.* 52; nam ne queat *C.* 58; nam silere melius puto *J.* 19; nam ego quidem vellem *J.* 24; nam in consule erant *J.* 28; nam piget dicere *J.* 31; nam praeceps datus est *J.* 63; nam ante acceperat *J.* 82; nam alia omnia vasta *J.* 88; nam tute scis *J.* 102.

namque, *conj.* (verstärktes nam), denn, nämlich *C.* 10. 15. 23. 26. 36. 38. 42. 48. *J.* 41. 45. 85. 92.

***nanciscor,** nactus u. nanctus sum, 3. (durch Zufall, günstige Umstände) erlangen: summam potestatem *C.* 38.

narro, 1. kund thun, erzählen: (alcui) alqd *C.* 8. 23; de alqua re *J.* 17 (narraverim, 'ich möchte berichten können'); *absol. C.* 4.

nascor, nātus sum, 3. geboren werden; *part.* nātus, geboren: nobili genere *C.* 5; haud obscuro loco *C.* 23; in imperio *J.* 31 (s. imperium 2, a); inbes. *a*) zu etw. geboren, (von Natur) zu etw. bestimmt: eo, dazu *J.* 24. — *b*) (so u. so) alt: annos natus viginti *J.* 64. — 2) entstehen, wachsen: quodcumque natum fuerat *J.* 90.

Nāsĭca, s. Scipio.

nātĭo, ōnis, *f.* Volksstamm, Volk (hinsichtl. der gemeinsamen Abstammung) *C.* 2. *J.* 14. 17; nationes et populi *C.* 10. 20. *ep. Mithr.* 5.

nātūra, ae, natürliche Beschaffenheit, Natur: corporis *J.* 2; loci *J.* 23. 49; sinus pari natura *J.* 78; mons natura praeceps *J.* 92; rerum (Zustand der Dinge) *or. Phil.* 13; natura munitus *C.* 7. *J.* 54. 57. 87; mons ab

natura vastus (s. a 6) *J.* 48; naturam vincere, das Unmögliche möglich machen *J.* 75. 76; insbes. *a*) Natur, Naturell, Wesen, Charakter: alcjus *J.* 6. 7; serpentium *J.* 89; natura et mores *C.* 53. 58; natura et habitus *J.* 28; natura et cultus *J.* 95; naturā bellicosus *C.* 40; ferox *C.* 43. *J.* 11; die angeborenen Anlagen *C.* 2. — *b*) Natur, Gewohnheit: mihi bene facere in naturam vortit, ist mir zur Natur geworden *J.* 85. — *c*) natürliches Gefühl, natürlicher Trieb: jus bonumque natura valebat *C.* 9. — 2) Gesetz der Natur, natürliche Einrichtung: naturae concedere *J.* 14; contra naturam *C.* 2.

***nātus,** ūs (nur im *ablat.* gebräuchl.), Geburt, Alter: majores natu, bejahrtere Männer *J.* 25.

***naufrāgĭum,** i (navis u. frango), Schiffbruch: *plur. ep. Mithr.* 14.

***nāvē,** *adv.* emsig, eifrig *J.* 77.

nāvĭgo, 1. (navis u. ago), schiffen: classe *or. Cott.* 7; quae homines navigant *C.* 2 (s. aro).

nāvis, is, *f.* Schiff: navim ascendere *J.* 25; navibus in locum venire *J.* 78; navibus transvectus *J.* 18.

1. **nē** (nae), *adv.* führwahr, wahrlich: ne mansuetudo in miseriam convortet *C.* 52; ne poenas reddat *J.* 14 (reddat, 'würde wohl' . . .); ne illi falsi sunt *J.* 85.

2. **nĕ,** enklit. Fragewort, in directer Frage: hucine beneficia evasere *J.* 14; potestne pax esse *J.* 31; estne reliqui aliud *or. Lep.* 15; numquamne ergo familia quieta erit *J.* 14; tibine *or. Phil.* 15; nationesne aut reges *J.* 14. — 2) in indirecter Frage, ob: placeretne *J.* 28; ne . . . an, ob . . . oder ob *C.* 1. 52. *J.* 14. 30. 54. 67. 70. 79. 85. 88. 93.

3. **nē,** Verneinungspartikel, nicht: *a*) in imperativ. Sätzen: ne cunctetur *C.* 44; ne festinaret *J.* 64; ne quid timeret *J.* 88; ne sanguinem nostrum largiantur, aber unser Blut sollen sie nicht verschenken *C.* 52. — *b*) = nedum: ne victoriae temperarent, geschweige dass sie sich hätten im Siege mässigen können *C.* 11. — *c*) ne . . . quidem, nicht einmal, auch nicht *J.* 31. 51. 57. 91. — 2) damit nicht, dass nicht (zur Bezeichn. einer negativ. Absicht oder einer beabsichtigten negativ. Wirkung), mit Conjunctiv: ne quis diceret *J.* 4; providere ne *C.* 51; cavere ne *J.* 62; hortari ne *J.* 31; orare ne *J.* 107; insbes. *a*) nach den Verben der Verhinderung (deutsch 'dass' od. durch blossen Infin.): impeditus ne *C.* 30; prohibere ne *C.* 58. — *b*) nach Ausdrücken der Furcht u. Besorgniss, dass (od. 'es möchte'): timere ne *C.* 52; metuere ne *J.* 61. 111; vereri ne *J.* 14. 15. 35. 50. 52; anxius ne *J.* 6. 70.

nec, s. neque.

***nĕcessārĭō,** *adv.* nothgedrungen *J.* 21.

nĕcessārĭus, 3. nothwendig, nöthig: res *J.* 23; *subst.* necessaria, ōrum, die nothwendigsten Bedürfnisse, die Nothdurft *C.* 20. *J.* 73. — 2) (durch Freundschaft, Verwandtschaft) engverbunden, befreundet: *subst.* necessarii, Angehörige, Freunde *J.* 65. 103. 113; *neutr. plur.* necessaria, eng Verbundenes *J.* 14.

nĕcessĕ, *adv.* 'was nicht anders sein kann', dah. necesse esse, unvermeidlich sein, nothwendig sein, müssen: quas necesse est tutari (erg. me) *J.* 85; mit blossem Conjunctiv: necesse est praecipites eant *J.* 31. — 2) erforderlich sein: elegantius quam necesse est probae *C.* 25.

nĕcessĭtās, ātis, *f.* Nothwendigkeit: extrema, der unvermeidliche Tod *or. Lep.* 15. — 2) Noth, Bedrängniss *ep. Pomp.* 8.

nĕcessĭtūdo, ĭnis, *f.* Nothwendigkeit: alcui necessitudinem imponere *C.* 33; demere, Jmd der Nothwendigkeit entheben *J.* 102. — 2) Noth, Bedrängniss *C.* 17. 58; rerum (Drang der Umstände) *J.* 48; rei (Bedürfniss) *J.* 19 (s. ad 4); circumventus omnibus necessitudinibus (von Noth aller Art) *C.* 21. — 3) enge Verbindung, Verwandtschaftsband *J.* 80.

nĕco, 1. umbringen, tödten: alqm *C.* 15. 39. *J.* 31; ferro *J.* 42; alqm vivum aut necatum tradere *J.* 61.

***nēcŭbi,** *conj.* (= ne alicubi), damit nicht irgendwo *J.* 55.

***nēdum,** *conj.* geschweige denn dass, mit Conjunctiv: nedum victoriae temperarent *C.* 11.

nĕfandus, 3. (ne u. fari), 'was man nicht aussprechen darf', dah. verrucht, schändlich *or. Lep.* 1; stuprum *C.* 15.

nĕfārĭus, 3. (nefas), gottlos, frevelhaft, verrucht: facinus *C.* 51; consilium *C.* 52.

***nĕgĭto,** 1. (*intens.* v. nego), standhaft sich weigern *J.* 111.

***neglĕgentĭa** (negligentia), ae, Nachlässigkeit, Unachtsamkeit *C.* 52.

neglĕgo (neglĭgo), exi, ectum, 3. vernachlässigen, nicht beachten,

verachten: sua *C.* 54; alqm *J.* 31; deos *C.* 10 (veraltete Form neglegeris *C.* 51. neglegisset *J.* 40).

nĕgo, 1. (ne u. ajo), 'nein sagen', dah. sagen (versichern) dass nicht, mit *acc. c. inf. J.* 106. *or. Phil.* 14. — 2) abschlagen, verweigern: alcui alqd *J.* 64. 65.

nĕgōtiātor, ōris, Grosshändler *J.* 26. 47. 64. 65.

***nĕgōtior**, 1. 'Geschäfte im Grossen treiben', insbes. Geldgeschäfte treiben *C.* 40.

***nĕgōtiōsus**, 3. geschäftsthätig *C.* 8.

nĕgōtium, i, (nec u. otium), 'Unmusse', dah. Beschäftigung, Geschäft, Unternehmung, Auftrag *C.* 2. *J.* 4. 54; negotium exsequi *C.* 43; conficere *J.* 104; sustinere *J.* 85; dare (Auftrag geben) *C.* 40; negotii gratia, Geschäfte halber *J.* 76; insbes. *a)* schwieriges Unternehmen *or. Cott.* 1; *plur. C.* 53; periculum atque negotia (Geschäftsnoth) *C.* 2. — *b)* Staatsgeschäft, Staatsangelegenheit *J.* 11. 25. 105; negotia publica *J.* 64; Leptitanorum *J.* 79. — *c)* milit. Unternehmung, Affaire, Kampf: facies negotii *J.* 51; quod negotium poscebat *J.* 56. — *d)* Privatangelegenheit: amicorum *C.* 54; privatum *C.* 48; negotiorum curator *J.* 71. — 2) Geschäft, Sache *J.* 72. 84; majus (Fall) *C.* 51; Massnahme *J.* 54; dissimulare negotia (Zwecke) *J.* 95. — 3) Sache, Umstände, Lage: atrox *C.* 29; asperum *J.* 98; eo negotio permotus *J.* 6; culpam ad negotia transferre *J.* 1; ut in tali negotio (s. ut 1, d) *J.* 107.

nēmo, ĭnis, (ne u. homo), Niemand, Keiner: omnium *J.* 54; adjectiv., kein: nemo bonus *C.* 33. *or. Cott.* 10; nemo sapiens *C.* 11; novus nemo *J.* 63.

nēpōs, pōtis, *m.* Enkel *J.* 14. 35. 65.

nĕque u. **nĕc**, und nicht, auch nicht, und auch nicht: neque quisquam *C.* 51; neque quicquam *C.* 12; neque enim, denn nicht *or. Lic.* 25; non ... neque *C.* 33. 51. *J.* 4. 6. 10; neque vero, aber nicht *C.* 4; neque tamen, jedoch nicht *C.* 19. 24. *J.* 98; beim imperativ. Conjunctiv = neve: neque quemquam metus ceperit *J.* 85; insbes. *a)* jedoch nicht, aber nicht: neque modum fecerat *C.* 24; neque quietus erat *C.* 26; neque ea res terret *J.* 57; neque ego vos hortor *J.* 31; neque ipse habetur *J.* 2; neque abnuere audebat *J.* 84; neque eo magis *J.* 20; neque idcirco minus *J.* 46. — *b)* und zwar nicht: neque minus hostibus conturbatis *J.* 96 (s. conturbo). — *c)* denn nicht *or. Lep.* 24; neque cuiquam injuriae parvae videntur *C.* 51; neque poterant *J.* 85; neque hominem nobilem relictum iri *J.* 112. — 2) neque ... neque, weder ... noch *C.* 14. 20. *J.* 1. 2. 99; so wenig ... als: neque copia neque inopia minuitur *C.* 11; neque vigiliis neque quietibus sedari poterat *C.* 15; neque nobis neque cuiquam omnium satis fuit *J.* 102; zugleich anknüpfend, und weder ... noch *C.* 33. 58. *J.* 24. 61; neque ... et, theils nicht ... theils, einerseits nicht ... andrerseits, keineswegs ... und vielmehr *C.* 32. *J.* 1. 20. 31. 49. 69. 71. 74. 84. 85. 86. 95. 107. *or. Lic.* 19. *ep. Mithr.* 2; denn einerseits nicht ... andrerseits *J.* 95.

nĕquĕo, īvi, ĭtum, īre, nicht können, nicht im Stande sein: mit *infin. C.* 18. 19. 20. 34. *J.* 4. 14. 15. 54. 86; nequibat *C.* 59. *J.* 56; nequitur *J.* 31.

nēquīquam, *adv.* vergeblich, umsonst *C.* 20. 52. 58. *J.* 62. *or. Cott.* 14.

***Nĕro**, ōnis, Tiberius Claudius, durch seinen gleichnamigen Sohn, den ersten Gemahl der Livia Drusilla, welche Augustus heirathete, Grossvater des Kaisers Tiberius *C.* 50.

***nē-scio**, 4. nicht wissen: nescio quae torpedo, eine unbegreifliche Stumpfheit *or. Lic.* 26.

neu, s. neve.

***neuter**, tra, trum, *genit.* neutrīus keiner von beiden: exercitus *ep. Pomp.* 7.

nēve od. **neu**, und nicht, oder nicht, nach vorhergeh. *ut C.* 34. *J.* 8. 10. 102. *ep. Mithr.* 23; nach *ne C.* 51. 58. *J.* 15. 51. 64. *or. Phil.* 9; nach utinam *J.* 14; nach Conjunctiv der Aufforderung *C.* 33. *J.* 83. *or. Phil.* 16; neu ... neve, und weder ... noch *C.* 51. — 2) in zusammengezog. Sätzen mit demselben Prädikate, noch, oder *J.* 14. 45. 58.

nex, nĕcis, *f.* gewaltsamer Tod, Ermordung: alcjus *J.* 14. 61; vitae necisque potestas, Macht über Leben u. Tod *J.* 14; necis et vitae licentia *or. Lep.* 13.

ni, *conj.* wenn nicht, wofern nicht (bei Sallust stets mit Conjunctiv) *C.* 7. 20. 23. *J.* 21. 25. 27. 31. 33. 53. 56. 77; ni pedites ... facerent *J.* 59; ni studium reipublicae omnia superet, wenn nicht meine Liebe zum Vaterlande mächtiger wäre als Alles *J.* 31.

***Nīcomēdes**, is, Nikomedes III., von

Rom abhängiger Lehnsfürst von Bithynien, dessen Vertreibung durch Mithridates den ersten mithridatischen Krieg veranlasste *ep. Mithr.* 9.

nihil, *indecl. n.* nichts: nihil hostile metuere *J.* 91; nihil amplius scire *C.* 47; nihil minus quam vim exspectare *J.* 14; nihil auxilii est, es findet sich keine Hilfe *C.* 40; nihil causae habere *J.* 14; nihil languidi pati, keine Lässigkeit gestatten *J.* 53. — 2) *adv.* in nichts, gar nicht, durchaus nicht: officere *J.* 85; nihil vi opus est *J.* 31; nihil sane intentus, auf gar nichts gefasst *C.* 16; uihil ad vos (*sc.* pertinent), berühren euch nicht *J.* 24.

nĭhĭlō, s. nihilum.

nihilum, i, nichts: pro nihilo habere, für nichts erachten; *J.* 31; nihilo als *abl.* der Differenz beim Comparat. um nichts: nihilo segnius *J.* 75; nihilo minus, nichts desto weniger *C.* 3. 16. 26. *or. Phil.* 19.

nĭmis, *adv.* allzusehr, allzu: altus *C.* 5; gravis *C.* 51; liberaliter *C.* 11; molliter *J.* 82; gaudere *J.* 64; favere *C.* 48.

***nĭmĭus**, 3. übermässig, zugross: opes *or. Cott.* 7.

nĭsi, *conj.* wenn nicht, wofern nicht *C.* 20. 48. 52. *J.* 31; nisi quia, es geschähe denn darum, weil *or. Lic.* 6; nisi forte, s. fors. — 2) (in Verbind. mit einer Negation) ausser: nemo ... nisi *C.* 13. 33. 58; nihil ... nisi *J.* 85; nisi ... non *J.* 54; neque ... nisi *J.* 3. 13. 61; ne ... nisi *J.* 14; nach Fragsätzen *J.* 24. 31. 85; ausgenommen: nisi novissumi *J.* 71; nisi frumento *J.* 75; nisi cum *J.* 44; nisi qui, ausgenommen die, welche *J.* 17; nisi quod, ausgenommen (ausser) dass *J.* 89. 95; elliptisch nisi od. nisi tamen, indessen doch: nisi tamen intellego = nisi tamen hoc addo, me intelligere *J.* 24; vergl. nisi tamen res publica gesta (est) *J.* 100 nisi videtur *J.* 67.

nīsus, ūs, 'das Anstemmen', insbes. das Aufsteigen, Hinaufklimmen: per saxa *J.* 94; dubia nisu *J.* 94.

nītor, nīsus u. nixus sum, 3. sich auf etw. stemmen, mit *ablat.*: ramis *J.* 93; prägn. *a*) sich zu einer Bewegung 'aufstemmen', dah. sich angestrengt bewegen: corporibus, sich mit den Körpern zerarbeiten *J.* 60. — *b*) sich aufzurichten suchen, sich aufraffen *J.* 101. — 2) übtr. sich eifrig bemühen, sich anstrengen, alle Kräfte aufbieten: pro libertate *J.* 31; pro sua magnitudine *C.* 38; pro alieno scelere *J.* 15; contra verum (ankämpfen) *J.* 35; ad alqd (angestrengt ringen nach) *J.* 4. 55; mit ut *J.* 9; mit ne *C.* 1. *J.* 13. 14; mit *infin. J.* 25. 37; *absol.* frustra *J.* 3; acerrume *J.* 60 (s. 2. eo); ille vera via nititur, arbeitet darauf hin *C.* 11.

Nobilior, s. Fulvius.

nōbĭlis, e, 'kennbar', prägn. adelig, vornehm, von edler Herkunft: adulescens *C.* 18; mulier *C.* 23; nobili genere natus *C.* 5; nobilissumi cives *C.* 52; *subst.* gentis patriciae nobilis *J.* 95; *plur.* nobiles *C.* 17. *J.* 8. 25; nobiles atque ignobiles *C.* 20.

nōbĭlĭtās, ātis, *f.* Ruhm, Berühmtheit *C.* 7. — 2) Adel, vornehme Geburt: vetus *J.* 85; nova *J.* 85; metonym. der Adel, die Adeligen *C.* 43. *J.* 4. 13. 16. 27. *or. Lic.* 3; pleraque *C.* 23. 38; omnis *or. Phil.* 21.

***nŏcens**, tis, 'schädlich', dah. einer Uebelthat schuldig, schuldbeladen: homines nocentissumi *J.* 31.

noctu, *adv.* bei Nacht, zur Nachtzeit *J.* 12. 23. 56. 72; diu noctuque *J.* 38. 44. 70.

nocturnus, 3. nächtlich, bei Nacht: iter *J.* 54. 106; consilium *C.* 42.

nōlo, nōlui, nolle, nicht wollen: idem *C.* 20; mit *infin. J.* 85; noli mit *infin.* nachdrucksvoll bei Verboten *C.* 52. *J.* 14.

***Nŏmădes**, um (*sing.* Nomas), die Nomaden *J.* 18.

nōmen, ĭnis, *n.* Name: regium *C.* 6; imperii, Feldherrntitel *ep. Pomp.* 4; quibus nomen Philaenis erat *J.* 79; alcui nomen indere *J.* 78. *or. Lep.* 24; labori nomen inertiae imponere *J.* 4; nomine, mit Namen, Namens *J.* 35. 47. 48. 56. 65; metonym. v. Völkern: nomen Romanum, eigentl. 'Alles was Römer heisst', dah. das römische Volk, die Römer *C.* 52. *J.* 5; Latinum, die Latiner *J.* 39. 40. 42. 43. — 2) bildl. *a*) berühmter Name, Ruhm, Ansehn: familiae *J.* 10; majorum *or. Lep.* 26; homines maxumi nominis *or. Lep.* 2; digna nomine (*sc.* vostro) *or. Phil.* 20; nomen gloriamque sibi addere *J.* 18. — *b*) Titel, Veranlassung: nomine Catilinae, von Seiten Catilinas *C.* 34. — *c*) Grund, Vorwand: hoc nomine, aus diesem Grunde *C.* 35; certare honestis nominibus, unter ehrenhaften Vorwänden *C.* 38; per nomen militare, unter dem Vorwande des Kriegsstandes *or. Lic.* 6. — 3) übtr. Schuldverschreibung: aes alienum meis (alienis) nominibus, auf meinen (auf fremden) Namen lautend *C.* 35 (s. persolvo).

nōmĭno, 1. benamen, benennen:

Syrtes ab tractu nominatae *J.* 78. — 2) nennen, beim Namen nennen, namentlich angeben: alqm *C.* 21. 40. 48. 49. 59; mansuetudinem *C.* 52.

non, *adv.* nicht: non est consilium *C.* 4. 53. *J.* 85; non ita est *C.* 51; non est ita *J.* 85; non ignarus *C.* 17; non mediocris *J.* 8; non ignorare *J.* 85. — 2) in der Frage = nonne: non summa spe nitemini *J.* 31.

Nōnae, ārum, die Nonen d. i. im März, Mai, Juli, October der siebente, in den übrigen Monaten der fünfte Tag: Februariae *C.* 18; Decembres *C.* 18.

nondum, *adv.* noch nicht *C.* 18; nondum etiam(=ne nunc quidem), noch immer nicht *J.* 31.

***nonnĕ,** *adv. interrog.* nicht? *C.* 20; nonne nitemini *J.* 31.

nonnulli, ae, a, einige, etliche: equites *C.* 49; *subst. C.* 14. 22; nonnulli ex Sullanis coloniis *C.* 28.

nosco, nōvi, nōtum, 3. kennen lernen, *perf.* novi, kennen: alqm *C.* 40. *J.* 110; facta alcjus *C.* 51. 59.

nōsmet, s. ego.

noster, tra, trum, unser: mare *J.* 17. 18; injuriae nostrae (gegen uns, uns angethan) *J.* 24; *subst.* nostri, die Unsrigen *J.* 7. 38. 50.

nōtus, 3. bekannt: alcui *C.* 40. 45; factis notus *J.* 63.

***Nŏvember,** bris, bre, zum November gehörig: Kalendae *C.* 30 (s. ante).

nŏvissŭmē (novissime), *adv.* (*superl.* v. nove), neuerdings, jüngst *C.* 33. *J.* 10. — 2) zuletzt *J.* 19.

nŏvĭtas, ātis, *f.* 'Neuheit', insbes. Neuheit der Familie, Emporkömmlingsschaft *J.* 85. — 2) die Ungewöhnlichkeit, das Ungewöhnliche: periculi *C.* 4.

nŏvo, 1. 'neu machen', im polit. Sinne, das Bestehende verändern, umstürzen, Unruhen erregen: ne quid novaretur, damit nicht ein Aufstandsversuch gemacht werde *C.* 55; spes novandi, Hoffnung auf Umsturz *C.* 39.

nŏvus, 3. neu: consilium *J.* 70; nobilitas *J.* 85; amicus *J.* 13; hostis *J.* 82; imperator *J.* 44; milites *J.* 87. *ep. Pomp.* 5; tabulae *C.* 21; res novae, Staatsumwälzungen, Aufruhr *C.* 27. 37. 39. 48. 57. *J.* 19. 46. 66. 70. 77; in nova deditione, wenn die Unterwerfung noch etwas Neues ist, d. i. nach eben stattgefundener Unterwerfung *J.* 75; homo novus od. *subst.* novus, i, Mann ohne Ahnen, Emporkömmling (d. i. derjenige, welcher aus einer Familie zuerst zu einem curulischen Amte [Aedilität, Prätur, Consulat] gelangt ist) *C.* 23. *J.* 4. 73. 85. (*subst.*) *J.* 8. 63; *subst. neutr.* nova exoptare *C.* 37; nova diruere (neue Bauten) *C.* 20. — 2) aussergewöhnlich, auffallend: bellum *C.* 54; consilium *C.* 35. 51; exemplum *C.* 51; genus poenae *C.* 51. — 3) *superl.* novissŭmus, v. der Reihenfolge, der letzte: consilium *J.* 71.

nox, ctis, *f.* Nacht: intempesta *C.* 27. *J.* 38; obscura *J.* 53; nox instat *C.* 55; plerumque noctis processit *J.* 21. 109; dies noctesque *C.* 27. *J.* 23. 94.

noxa, ae, Schaden: noxae esse, zum Schaden gereichen *or. Phil.* 1. — 2) metonym. Strafe *or. Phil.* 11.

noxĭus, 3. 'schädlich', dah. schuldig, sträflich: nobilitas *J.* 42; *subst.* noxii *J.* 31. *or. Lic.* 3.

***nūbēs,** is, *f.* Wolke *J.* 38.

nūbo, nupsi, nuptum, 3. 'sich verhüllen', dah. v. Frauenzimmern, heirathen (insofern die Braut dem Bräutigam verschleiert übergeben wurde): alcui *C.* 15. *J.* 80.

***Nūcĕrīnus,** 3. aus Nuceria in Campanien, nucerinisch *C.* 21.

***nūdo,** 1. 'entblössen', übtr. berauben: alqm praesidiis ('seiner Stützpunkte') *J.* 88 (nudatum, erg. fore).

nūdus, 3. bloss, unbedeckt: caput *J.* 94. — 2) unbewaffnet, ungeschützt: corpus *J.* 107 (s. caecus). — 3) entblösst, beraubt, mit *genit.*: loca nuda gignentium *J.* 79.

nullus, 3. keiner: homo nullius stipendii *J.* 85; nox est nullo impedimento (*abl. qualit.*) *J.* 97; nullo ordine commutato, ohne die Stellung der Züge zu ändern *J.* 101; *subst.* nullius indigere *J.* 110; nullo subveniente *J.* 99; quasi nullo imposito *J.* 100. — 2) als nachdrückliche Verneinung für non: quies et otium nulla sunt, ist gar nicht vorhanden *or. Lep.* 9; quae nobis nulla sunt, was uns aber abgeht *C.* 52; quippe quae nulla sunt (erg. ei), weil er eben kein Eigenthum hat *J.* 86.

num, Fragepartikel, 'wohl?', in indirect. Frage, ob nun, ob wohl *J.* 85. *or. Lic.* 8.

Nŭmantĭa, ae, Stadt im tarraconensischen Hispanien am oberen Duero auf hohem Felsen, wurde als Hauptsitz des Krieges, welchen celtiberische Volksstämme unter Viriatus gegen die Römer führten, nach 15monatlicher Belagerung 133 v. Chr. vom jüngeren Scipio Africanus zerstört *J.* 8. 10. 15. 20. 101.

Numantīnus, 3. numantinisch: bellum (s. Numantia) *J.* 7. 9; *subst.* Numantini, die Numantiner *J.* 7.

***nūmĕro,** 1. 'zählen', übtr. unter etw-

rechnen: facta in gloria, das Verübte sich zum Ruhme rechnen *or. Lep.* 19.

nŭmĕrus, i, Zahl, Anzahl: militum *C.* 56 (s. pro 2, d); exercitus numero hominum amplior *J.* 54; numero priores (plures) *J.* 50. 97; ex eo numero (= ex numero eorum) *J.* 18. 35; ex suo numero (= ex numero suorum) *C.* 33; in proscriptorum numero esse, zur Zahl der Geächteten gehören *C.* 51; *abl.* numero als pleonastischer Zusatz bei Zahlbestimmungen: 'an Zahl, im Ganzen' *J.* 53. 93; saepe numero, s. saepenumero.

Nŭmĭda, ae, 'Nomade', prägn. Numidier *J.* 12; *plur. J.* 18. 21. 68. 89.

Nŭmĭdĭa, ae, Landschaft Nordafrikas zwischen Mauretanien u. dem Gebiete von Karthago, das heutige Algerien *J.* 8. 13. 16.

***Nŭmĭdĭcus,** 3. numidisch: scutum *J.* 94.

numquam, *adv.* niemals *C.* 8. 19; et numquam putaveris = neve umquam putaveris *J.* 110.

nunc, *adv.* jetzt *J.* 10. 24; (in *orat. oblĭq.*) *J.* 109. 111; ne nunc quidem *J.* 31; nunc vero *C.* 52. 58; nunc etiam, auch jetzt noch *C.* 52. *J.* 31. — 2) gegensätzlich, nun aber, so aber *or. Lic.* 2. 13; nunc vivere lubet *J.* 14; nunc vero exsul *J.* 14; comparate nunc *J.* 85.

nuntĭo, 1. melden, anzeigen, hinterbringen: (alcui) alqd *C.* 29. 30; rem difficilem (als schwierig) *J.* 105; pax alcui nuntiatur *J.* 48; mit *acc. c. inf. J.* 106. 108. 112; verbis alcjus (im Namen Jmds.) *J.* 21. 25; mit folg. *ne C.* 48; nuntiatum est mit *acc. c. inf. C.* 35. *J.* 113. 114; *absol.* alcui, Bescheid ertheilen *J.* 26.

nuntĭus, i, Bote *J.* 101; per nuntios *C.* 46. 50; nuntios mittere *J.* 83 (s. contra); ad alqm mit folg. *orat. obliq. J.* 88. 97. — 2) Nachricht, Anzeige: nuntium accipere *J.* 28; nuntius pervenit in castra *C.* 57.

***nuptĭae,** ārum, Hochzeit, Heirath *C.* 15.

***nūtus,** ūs, Wink: nutu deorum *J.* 92.

***Nўsa,** ae, Gemahlin des Königs Nicomedes III. v. Bithynien *ep. Mithr.* 9.

O.

***o,** *interject.* o! o urbem venalem *J.* 85; o grati patres *ep. Pomp.* 6.

ob, *praep.* mit *acc.* nach (einer Richtung) hin: ob rem, eigentl. 'einer Wirklichkeit gegenüber' d. i. mit Erfolg *J.* 31. — 2) z. Bezeichn. der Ursache u. des Zwecks, wegen, um ... willen: carus ob merita *J.* 9; ob morbos parum validus *J.* 65; ob suos tutandos *J.* 89; ob regnum tutandum *J.* 102; ob eam causam *J.* 65; quam ob rem, deswegen, deshalb *C.* 35. *J.* 42. 85. 112; ob ea, deshalb *J.* 39. 98; ob id *or. Phil.* 18.

ŏbēdĭens, tis, s. oboediens.

obf . . ., s. off . . .

obĭcĭo (objĭcio), jēci, jectum, 3. (jacio) vorwerfen: alqm bestiis *J.* 14. — 2) übtr. vorwerfen, vorrücken: alcui probra *J.* 85.

objecto, 1. (*intens.* v. obicio), 'entgegenwerfen', übtr. *a)* aussetzen, preisgeben: alqm periculis *J.* 7. — *b)* vorrücken, vorwerfen: alcui probra *J.* 85; vecordiam *J.* 94; possessiones *or. Lep.* 18.

***ob-lĭno,** lēvi, lĭtum, 3. beschmieren: gladium sangine oblitum, befleckt *J.* 101.

oblĭviscor, lītus sum, 3. vergessen, mit *genit.*: sceleris *C.* 51. *or. Phil.* 19.

***oblongus,** 3. länglich: aedificium *J.* 18.

obnoxĭus, 3. einer strafbaren Schuld verfallen: delicto *C.* 52. — 2) unterthan, willfährig, von Jmd. abhängig: alcui *C.* 14. 20. 23; animus lubidini, abhängig von *C.* 52; *absol. ep. Mithr.* 13; ex negotiis, verpflichtet *C.* 48. — 3) 'preisgegeben', *absol.* in gedrückter Lage *ep. Mithr.* 4; obnoxiis inimicis (*abl. abs.*) *J.* 31.

ŏboedĭens (obēdiens), tis (audio), gehorsam, willfährig: alcui *J.* 31; jussis *J.* 31; ventri, fröhnend *C.* 1; omnia oboedientia sunt, ist unterthänig, *J.* 14.

***ob-rŭo,** rŭi, rŭtum, 3. 'überschütten', dah. begraben: alqm vivum *J.* 79.

obscūro, 1. verdunkeln: caelum nocte obscuratum *J.* 38; obscurati, unkenntlich gemacht *J.* 49. — 2) bildl. verdunkeln, in Schatten stellen: fortuna res obscurat *C.* 8.

obscūrus, 3. dunkel: nox *J.* 93; obscuro etiamtum lumine, als noch Zwielicht herrschte *J.* 21. — 2) bildl. unbekannt, unberühmt: haud obscuro loco natus, von nicht dunkler Herkunft *C.* 23; in obscuro vitam habere, im Dunkel der Niedrigkeit leben *C.* 51.

obsĕcro, 1. (sacro), inständig bitten, (bei allem was heilig ist) beschwören: alqm per amicitiam *J.* 58; orare atque obsecrare mit folg. *ut or. Phil.* 9; ab alquo obsecratus *J.* 25.

ob-servo, 1. etw. im Auge behalten: signa, sich zu den Fahnen halten *J.* 51; insbes. *a)* Jmdm. Aufmerksamkeit erweisen: alqm *J.* 10. — *b)* etw. beobachten, beachten: imperium (Commando) *J.* 80.

***obsĕs**, ĭdis, Geisel: alqm alcui obsidem dedere *J.* 54.

obsĭdĕo, sēdi, sessum, 2. (sedeo), 'vor etw. sitzen', dah. einschliessen, belagern: turrim *J.* 103; oppidum *J.* 37; alqm armis obsessum tenere, belagert halten *J.* 24; alqm clausum obsidere, in enger Belagerung einschliessen *J.* 24. — 2) besetzen: Asiam *ep. Mithr.* 8.

***obsĭdĭum**, i, Belagerung, Blokade: in obsidio morari *ep. Mithr.* 14.

ob-sīdo, sēdi, sessum, 3. besetzen, nmstellen: pontem *C.* 45; januam *C.* 43; portas *J.* 91; loca armatis hominibus *C.* 27.

***ob-sisto**, stĭti, stĭtum, 3. 'vor etw. hintreten', dah. feindl. sich entgegenstellen, *perf.* entgegenstehen *J.* 98.

***obstĭnātus**, 3. beharrlich, hartnäckig: animus *C.* 36.

ob-sto, stĭti, stātūrus, 1. feindlich, hinderlich entgegenstehen: exercitus ab urbe obstat *C.* 58; vita sceleri obstat, steht mildernd entgegen *C.* 52; mit folg. quin *ep. Mithr.* 17; superbia obstat quominus, steht im Wege *C.* 51.

***ob-strĕpo**, pŭi, pĭtum, 3. 'Gegengeräusch machen', dah. gegen etw. Lärm erheben *C.* 31.

***obtentus**, ūs, Verhüllung: obtentui esse, zum Deckmantel dienen *or. Lep.* 24.

ob-testor, 1. zum Zeugen anrufen: Jovem *J.* 107. — 2) (unter Anrufung der Götter) beschwören, inständig bitten: alqm mit folg. *ut J.* 10. 49. 62; mit folg. Conjunctiv *C.* 33; per amicitiam *J.* 71; alqm multa de salute sua, flehend um sein Leben bitten *C.* 45.

***obtĭnĕo**, tĭnŭi, tentum, 2. (teneo), in Besitz nehmen, besitzen, inne haben: regnum *J.* 5. 16; Hispanias *C.* 18; bildl., ea fama, quae plerosque obtinet, die herrschende Sage *J.* 17. — 2) (in Besitz Genommenes) behaupten: statum dignitatis *C.* 35; *reflex.* sich behaupten, sich geltend machen: nulla pro se obtinet, behauptet die Stellung einer Lebensgefährtin *J.* 80.

ob-trunco, 1. 'stutzen, köpfen', dah. verstümmeln: alqm *J.* 97. — 2) in Stücke hauen: niederhauen: alqm *J.* 35. 66. 67. 101. 113.

***ob-vĕnio**, vēni, ventum, 4. 'begegnen', übtr. zu Theil werden, zufallen: alcui Italia obvenit *J.* 27.

obvĭam, *adv.* entgegen: procedere *J.* 53; mitti alcui *J.* 106; ire hostibus *C.* 6. *J.* 97; obviam ire mit *dat.* der Sache, entgegentreten, sich widersetzen: periculis *J.* 7; potentiae factionis *J.* 31; superbiae nobilitatis *J.* 5; actionibus *J.* 42; sceleri *J.* 22; injuriae *J.* 14; *absol. or. Lep.* 7.

obvĭus, 3. begegnend, entgegen: obvium esse (alcui), in den Weg treten, begegnen *J.* 26. 50. 79; obvium procedere (alcui), entgegenkommen, entgegenrücken *J.* 21. 46. 69. 113.

occāsĭo, ōnis, *f.* günstiger Zeitpunkt, Gelegenheit: pugnandi *C.* 56; per occasionem, bei dargebotener Gelegenheit *C.* 51.

occāsus, ūs, Untergang: solis *C.* 36; cum occasu solis *J.* 68. 91.

occĭdens, tis, *m.* Abendgegend, Westen *J.* 17. *ep. Mithr.* 17.

1. **occīdo**, cīdi, cīsum, 3. (caedo), niederhauen, tödten: alqm *C.* 19. *J.* 24. 31. 58. 62; insomniis *ep. Mithr.* 7.

2. **occĭdo**, cĭdi, cāsum, 3. (cado), 'niederfallen', prägn. zu Grunde gehen, sein Ende erreichen, sterben *J.* 7. 8. *ep. Mithr.* 21; in proelio (fallen) *C.* 61; omnia orta occidunt *J.* 2; una (= cum hoc imperio) occidundum nobis est *J.* 14.

occultē, *adv.* im geheimen, heimlich *C.* 26. 45. 52. 57. *J.* 35 (s. maxume 3); *J.* 40. 109; occultius, mehr im Geheimen *C.* 17; quam occultissume potest *J.* 91.

occulto, 1. (*intens.* v. occŭlo), versteckt halten, verbergen: signa *J.* 68; se tugurio *J.* 12; occultatus humilitate arborum *J.* 49. — 2) bildl. verborgen halten, verheimlichen: inceptum *J.* 90; vitia sua *J.* 15; scelus *C.* 23.

occultus, 3. verborgen, versteckt, geheim: trames *J.* 48; loca quam maxume occulta *J.* 56; delicta occultiora fore, würden eher verborgen bleiben *J.* 38; periculum occultum habere, verborgen halten *C.* 23; nemini occultum est, mit abhäng. Frage *J.* 24; *subst.* occultum, i, *a)* Versteck: ex occulto alqm invadere *J.* 59. — *b)* das Geheime: occulta pectoris, die Geheimnisse des Herzens *J.* 113; bona in occulto pati, im Verborgenen lassen *J.* 85.

occŭpo, 1. (capio), in Besitz nehmen, sich eines Gegenst. bemäch-

tigen: sedes *or. Lep.* 12; aerarium *or. Lic.* 6; rempublicam *J.* 31; insbes. einen Ort einnehmen, besetzen: loca *J.* 18; Aventinum *J.* 31; collem *J.* 38; montem praesidio *J.* 50. — 2) übtr. einnehmen, sich bemeistern: alqm torpedo occupat *or. Lic.* 26; cura atque laetitia *C.* 46.

occurso, 1. (*intens.* v. occurro), entgegenlaufen, sich (feindl.) entgegenwerfen: occursantes *J.* 12. — 2) bildl. entgegenwirken: occursantes, Widersacher *J.* 85.

Ōcĕănus, i, Weltmeer, Ocean *J.* 17. 18. *ep. Mithr.* 17.

***ōcissŭmē**, *adv.* (*superl.* v. ociter), sehr schnell *J.* 25.

***Octāvĭus**, i, Q. Octavius Rufus, ein Quästor *J.* 104.

ŏcŭlus, i, Auge *C.* 15. *J.* 79; in oculis situm esse, vor Augen liegen, in Aussicht gestellt sein *C.* 20.

ōdi, odisse, hassen: vetera *C.* 37; eadem *J.* 31; *absol. C.* 51.

ōdĭum, i, Hass, Feindschaft, mit *genit. object.* ('gegen'): nobilitatis *J.* 40; potentiae *J.* 30; suarum rerum, Missbehagen mit ihren Verhältnissen *C.* 37; ab odio vacuus *C.* 51; odio incensus *C.* 49.

ŏdŏs (odŏr), ōris, *m.* 'Geruch', insbes. übler Geruch, schlechte Luft *C.* 55. *J.* 44.

offendo, di, sum, 3. anstossen: scuta strepunt offensa, beim Anstossen *J.* 94. — 2) bildl. bei Jmd. anstossen, ihn verletzen: alqm *J.* 85; offensus alcui, aufgebracht gegen Jmd. *J.* 73.

***offensa**, ae, Anstoss, Kränkung: minimum offensae, sehr wenig Anlass zu Reibungen *J.* 102 (in quo, 'wobei').

offĕro, obtŭli, oblātum, offerre, 'entgegenbringen', dah. darbieten: spem *C.* 39; alqm ministrum, als Helfershelfer *J.* 12; quos quoniam res obtulerat, da (mich) der Zusammenhang auf sie geführt hatte *C.* 53.

officio, fēci, fectum, 3. (facio), in den Weg treten, etw. versperren, hemmen: hostium itineri *J.* 52; cum ipsi sibi officerent (einander den Weg versperrten) *J.* 58. — 2) bildl. im Wege stehen, hinderlich sein, schaden *C.* 51; alcui *J.* 85. *or. Lic.* 8; consiliis *C.* 27; timor auribus officit, verschliesst das Ohr *C.* 58.

officium, i, Obliegenheit, Beruf, Pflicht: monitor officii *J.* 85; militis officia exsequi *C.* 50; servilia officia, Sklavendienste *C.* 4. — 2) Dienstfertigkeit, Dienstleistung *J.* 10. 102; officia intendere, den Diensteifer steigern *J.* 75.

***ŏlĕaster**, tri, *m.* wilder Oelbaum *J.* 48.

***ōlim**, ehemals, einst *or. Phil.* 7.

ŏmitto, mīsi, missum, 3. von sich lassen: pila, wegwerfen *C.* 60; übtr. *a*) aufgeben, hintansetzen, von etw. ablassen: inceptum *J.* 93; morem *or. Lic.* 14; consilium *J.* 70; deditionem *J.* 66; delicias *C.* 31; id *J.* 110; scelus impunitum, ungestraft lassen *J.* 31; curam, keine Sorge tragen *or. Phil.* 3; mit *inf.* unterlassen *J.* 35. — *b*) unerwähnt lassen, übergehen: alqd *C.* 52. *J.* 10. 102.

omnino, *adv.* überhaupt *C.* 37. *J.* 31. 99. — 2) ganz u. gar, durchaus *or. Lic.* 13.

omnis, e, aller, alle, alles, (bei Collectiven) ganz: omnes terrae *C.* 16; omnis equitatus *J.* 49; alii omnes *C.* 37. *J.* 91. 105; ea omnia *C.* 13. 20. *J.* 66. 98; omnia ea *C.* 12. *J.* 14. 33; *subst.* nemo omnium *J.* 54; quisquam omnium *C.* 36. 51; ignarus omnium (= omnium rerum) *J.* 85; insbes. *a*) jeder: bellum *J.* 83; certamen *J.* 10; in omni re *C.* 8. — *b*) all und jeder Art, alle mögliche: omnia mala *C.* 21. *J.* 14; bona *C.* 31; necessitudines *C.* 21; omni modo *J.* 30; omnibus modis *C.* 13. *J.* 15; omnia pati *J.* 20; omnia temptare *J.* 51. — *c*) lauter: perfugas omnes *J.* 103; omnes lectos, lauter auserwählte Leute *C.* 59. — 2) in Bezug auf Stetigkeit, ganz: Africa *J.* 13; aetas *J.* 85; mons *J.* 92.

ŏnĕro, 1. beladen, belasten: jumenta (aquā) *J.* 75. 91; naves commeatu *J.* 86; übtr. vino onerari, sich überladen *J.* 76. — 2) bildl. überhäufen: alqm promissis *J.* 12.

ŏnus, ĕris, *n.* 'Last', bildl. Beschwerde, Last: oneri esse, zur Last sein, beschwerlich fallen *C.* 2. 10. 46. *J.* 14. *ep. Pomp.* 9.

***ŏnustus**, 3. 'beladen', übtr. angefüllt, voll: ager praeda onustus, beutereich *J.* 87.

ŏpĕra, ae, Mühe, Bemühung: operae pretium est (s. pretium) *C.* 12. *J.* 81; operam dare, Mühe aufwenden, darauf hinarbeiten, dahin wirken, mit folg. *ut C.* 41. 51. *J.* 112; mit *ne C.* 29. *or. Phil.* 22; polliceri operam suam, seine Mitwirkung *C.* 28. 40; operā aut ingenio suo opus esse, man bedürfe seiner Hand oder seines Kopfes *J.* 71.

ŏpĭfex, ĭcis, 'Werkmeister', insbes. Handwerker *C.* 50. *J.* 73.

ŏpes, s. ops.

Opīmĭus, i, L., Consul 121 v. Chr. *J.* 16.

ŏpīnĭo, ōnis, *f.* Meinung, Vermuthung, Erwartung: contra opinionem *J.* 75; morari amplius opinione (über Erwarten lange) *J.* 53; asperius est opinione (als man denkt) *J.* 85.

***ŏpĭtŭlor**, 1. Hilfe leisten: inopiae, abhelfen *C.* 33.

ŏportet, tŭit, 2. es ist nöthig, es muss (weil es nicht anders sein darf), mit *acc. c. inf. J.* 11. 85.

oppĕrĭor, perītus u. pertus sum, 4. (müssig) warten: in isdem locis *J.* 54; ibi *J.* 91; ibidem *J.* 101. 103. — 2) *transit.* auf Jmd. od. etw. warten, Jmd. od. etw. erwarten: reges castris munitis *J.* 82; praesidia ex urbe *C.* 58; famem *C.* 13; fortunam, des Glückes harren *J.* 93.

oppĭdānus, 3. städtisch, *subst.* Stadtbewohner *J.* 56. 57. 60. 75. 76. 91.

oppĭdum, i, Stadt (als fester Sitz): maritumum *J.* 100; valens *J.* 89; opulentum *J.* 75; operibus et loco munitum *J.* 76.

opportūnĭtās, ātis, *f.* günstige Lage: loci *J.* 37. 47 (*sc.* gratia); *J.* 48. — 2) übtr. günstige Gelegenheit *J.* 76; opportunitas suae liberorumque aetatis, die durch sein eigenes (hohes) und seiner Söhne (geringes) Alter (dem Jugurtha) dargebotene *J.* 6; magnae opportunitates, die günstigsten Gelegenheiten *C.* 43.

opportūnus, 3. der Lage nach bequem, gelegen, (wozu) geeignet: locus *J.* 91; loca *C.* 24. 27. 43; iter *ep. Pomp.* 4; collis usui *J.* 98; collis opportunior fugae *J.* 50. — 2) übtr. (zu einem Zweck) geeignet, günstig, vortheilhaft: alcui *C.* 16. *J.* 52; amicitia *J.* 102 (nostra amicitia, *ablat.*); res, günstige Gelegenheit *C.* 20. 49; res bello incepto opportunissuma, der für den begonnenen Krieg sehr förderliche Antrag *J.* 80; urbes pro hostibus et adversum se opportunissumae, welche den Feinden die grössten Vortheile, ihm die grössten Nachtheile boten *J.* 88; multa atque opportuna, viele günstige Gelegenheiten *J.* 102; ubi primum opportunum fuit, sobald günstige Gelegenheit sich fand *J.* 62; *subst.* opportuni, geeignete Leute *J.* 54. — 3) prägn. blossgestellt, (einem Angriff) preisgegeben: injuriae opportunus, leicht zu schädigen *J.* 20; hostibus opportunum fieri, eine Blösse geben *J.* 55; hostes opportuni, zum Angriff günstig (erg. futuri sunt) *ep. Mithr.* 2.

opprĭmo, pressi, pressum, 3. (premo), 'niederdrücken', übtr. *a*) unterdrücken, niederhalten: iram *J.* 72. — *b*) niederdrücken, fast erdrücken: oppressus aere alieno *C.* 40; servitute *C.* 51; torpedo opprimit animum *or. Phil.* 19. — *c*) überwältigen, bewältigen: alqm *ep. Mithr.* 2. 16. 22. — *d*) Jmd. den Untergang bereiten, aus dem Wege schaffen: alqm *C.* 27. *J.* 7. 14; rempublicam *C.* 39; exercitus opprimundae libertatis, zum Sturze der Freiheit *or. Phil.* 3; arma opprimundae libertatis *or. Phil.* 6. — *e*) sich bemächtigen: consilium opprimundae reipublicae capere *C.* 16.

oppugnātĭo, ōnis, *f.* Bestürmung, Belagerung (durch Sturm) *J.* 22. 25.

oppugno, 1. ankämpfen, angreifen *J.* 60; insbes. einen Ort mit Sturm angreifen, bestürmen *J.* 56. 59. — 2) gerichtlich angreifen, anfechten: alqm *C.* 49.

ops, ŏpis, *f.* (im *nomin.* u. *dat.* ungebräuchl.), 'jedes fördernde Mittel', dah. Hilfsmittel, Mittel: quid opis haberent, welche Mittel sie hätten *C.* 21; *plur. C.* 17. *or. Cott.* 1; dispares *J.* 52; parvae *C.* 51; minores *C.* 52; virium, Mittel der körperlichen Kraft *C.* 1; virorum, Mittel an Mannschaft *ep. Mithr.* 16; opes ex patre pendent *J.* 107; opibus valere *C.* 51; insbes. *plur.* opes: *a*) Geldmittel, Reichthum, Vermögen *C.* 37. *J.* 70; familiares *C.* 13; cognatorum *J.* 85; sine opibus *J.* 10; homo magnis opibus *J.* 70; pro opibus, nach Massgabe des Vermögens *J.* 80; majores opes, grössere Zahlungsmittel *C.* 41; privatas opes facere *or. Lep.* 26. — *b*) im polit. Sinne, Macht *J.* 43; cujusvis *C.* 17; plebis *C.* 39; nobilitatis *or. Lic.* 3; factionis *C.* 32. *J.* 31; civitatis *J.* 114; regni *J.* 62; Italiae *J.* 5; pro opibus (municipii), nach dem Verhältnisse der Grösse *C.* 30; opes sibi quaerere *or. Phil.* 6. — *c*) Kampfmittel, Streitkräfte: conjurationis *C.* 56; opibus suis confidere *J.* 83. — 2) Macht, Kraft: summa (maxuma) ope niti *C.* 1. 38. *J.* 9. 14. 25. — 3) Beistand, Hilfe, Unterstützung: alienae opis egens *or. Cott.* 4; opes populi Romani *C.* 51; alienae opes *C.* 58. *J.* 14; alcui opem ferre, Hilfe leisten *J.* 110.

***optābĭlis**, e, wünschenswerth: alcui *ep. Mithr.* 4.

***optĭo**, ōnis, *f.* freie Wahl: optionem facere alcjus, die Wahl in die Hände Jmds. legen *J.* 79.

opto, 1. 'ausersehen', dah. wünschen: libertatem *C.* 20; pacem *or. Phil.* 3; otium *J.* 41; mit folg. *ut J.* 85; mit *ne or. Phil.* 12; *part.* optandus, wünschenswerth: alcui *C.* 10. *J.* 64.

tŭme, *adv.* s. bene.

ŭlens, tis, u. **ŏpŭlentus**, 3. reich (ordernden Mitteln): civitas magna ulens *J.* 69; oppidum armis virisopulentum *J.* 57; pars agro virisque ntior *J.* 16; loca opulentissuma . — 2) mächtig *J.* 10; reges *C* 53; i et opulenti *J.* 14. 79; opulentis- s *J.* 81.

pŭlenter, *adv.* reichlich: seopur colere, sich gütlich thun *J.* 85.

ŭlentĭa, ae, Wohlhabenheit, hthum *C.* 6; privatim opulentiam re *C.* 52; opulentia pacis, Segens- des Friedens *or. Cott.* 14. — 2) htfülle, Macht: opulentia negleam tolerabat *C.* 52.

ŭlentus, a, um, s. opulens.

ŏpus, ĕris, *n.* 'jedes geförderte od. rdernde Werk', dah. Arbeit *J.* 96; orum *J.* 53; mons opere praeceps h Menschenhand) *J.* 92; insbes. *a*) agerungswerk *J.* 76. 92 — *b*) Beigungswerk, Vertheidigungsk: oppidum opere (operibus) muni- *J.* 57. 76.

ŏpus, *n. indecl.* 'nöthige Sache, rfniss', dah. opus est, es ist nö- , es ist vonnöthen, mit *dat.* der on und Angabe der Sache: *a*) im *C.* 58. *J.* 31. 55. 71. 85; besond. *blat.* des *part. perf.*: opus est con- (Ueberlegung) *C.* 1; incepto *C.* 20; ita republica (Untergang des Staa- 31; facto (Handeln) *C.* 43; quid esset facto (zu thun) *C.* 46; uti opus sit *C.* 45. — *b*) im *nominat.*: bello opus erant *J.* 84.

ra, ae, *f.* 'Saum', dah. Küste: maa *J.* 19.

ātĭo, ōnis, *f.* die Rede, Worte s. *C.* 20. 58. *J.* 84; secunda, schmeiafte Worte *J.* 65; orationem acci- (vernehmen) *J.* 22; multam oratioconsumere, viel Worte verschwen- *J.* 25. — 2) Vortrag, (kunstmässig dnete) Rede: luculenta *C.* 31; comta *J.* 85; orationem habere (halten) . 57. *J.* 86.

rātor, ōris, 'Sprecher', insbes. abndter Sprecher, Abgesandter 8.

bis, is, *m.* Kreis: orbis terrarum, reis *C.* 8. *ep. Mithr.* 17; militär. s facere, geschlossene Massen bil- *J.* 97. — 2) Scheibe: orbis terrae, nrund, Erde *J.* 17.

do, ĭnis, *m.* Ordnung, Reihe; es. *a*) Reihe des Heeres, Glied: anorum *J.* 50; ordine egredi, aus e und Glied treten *J.* 45; sine ordinibus, ohne Reihenstellung *J.* 97; ordines habere, Reihe u. Glied halten *J.* 80; observare *J.* 51; restituere *J.* 51; commutare, die Stellung der Züge ändern *J.* 49. 101. — *b*) Standschaft, Stand: senatorius *C.* 17. *J.* 62. 104; voster *J.* 31; equester *C.* 17; der Senat *C.* 46. *or. Phil.* 19; in hoc ordine, vor diesem Stande d. i. hier im Senate *C.* 52; homines omnium ordinum *or. Phil.* 7. — 2) übtr. Gebühr: recte atque ordine, zweckmässig u. gesetzmässig *C.* 51.

Orestilla, ae, s. Aurelia.

***ŏrīgo**, ĭnis, *f.* 'Ursprung', metonym. Mutterstadt *J.* 19.

ŏrĭor, ortus sum (ŏrītūrus), 4. 'sich erheben', übtr. *a*) zum Vorschein kommen, hervorkommen, sich erheben, entstehen: Catulus ortus est *or. Lic.* 10; ex monte medio collis oritur *J.* 48; flumen a meridie (entspringt) *J.* 48; oritur seditio *C.* 34. *J.* 72; bellum *J.* 6; dissensio *J.* 41; clamor *J.* 57; gaudium *J.* 55; invidia (ex opulentia) *C.* 6. 22; mos *J.* 41; cura (erwacht) *J.* 14; mala exempla ex rebus bonis oriuntur *C.* 51; omnia orta occidunt *J.* 2. — *b*) v. Menschen, geboren werden, abstammen: ex concubina *J.* 5. 108; eā familiā *C.* 31.

***ornātus**, ūs, 'Ausstattung', insbes. Kleidung *J.* 94.

ōro, 1. bitten, ersuchen: alqm mit folg. *ut C.* 40. 50. *J.* 77; mit *ne J.* 51. 107; pacem (um Frieden) *J.* 47; ad societatem belli orari *ep. Mithr.* 1; *absol. J.* 104; ad alqm oratum mittere, Jmd. mit Bitten angehen lassen *J.* 24.

ortus, ūs, Aufgang: solis *J.* 106; metonym. ortus solis, Osten *C.* 36. *J.* 17.

ōs, ōris, *n.* Antlitz, Gesicht: in ore alcjus, unter Jmds. Augen *or. Cott.* 4; incedunt per ora vostra, vor euren Augen vorüber, an euch vorüber *J.* 31; omnia ora in me convorsa *J.* 85. — 2) Mund *J.* 79; libero ore loqui, mit Freimüthigkeit *J.* 95.

ostendo, di, tum, 3. (obs u. tendo), 'entgegenstrecken', dah. zeigen, sehen lassen: gladium *J.* 101; se (alcui) *J.* 55. 74. 101. 105; virtutem *J.* 58; virtus se ipsa ostendit, stellt sich dar *J.* 85. — 2) bildl. zeigen, offenbaren, eröffnen: facinora *J.* 30; scelera *J.* 33; rationem *C.* 40; belli asperitatem (ersichtlich machen) *J.* 29; mit *acc. c. inf. J.* 69.

ostento, 1. (*intens.* v. ostendo), zeigen, sehen lassen: virtutem *J.* 7; bildl. *a*) in Aussicht stellen: praedam

J. 68; praemia *J.* 23. 66. 89; dies lasciviam ostentabat *J.* 66; spes ostentatur servitii pretium ('doch nur als Preis der Knechtschaft') *or. Lic.* 20. — *b*) prahlend zur Schau tragen, mit etw. prahlen: triumphos *J.* 31. 85; amicitiam alcjus gloriose *ep. Mithr.* 8; imprudentiam alcjus pro victoria *ep. Mithr.* 15. — *c*) als Muster vorhalten: alqm alcui *J.* 49.

ostentus, ūs, das Zeigen, die Schaustellung: scelerum ostentui esse, zur Schaustellung der Frevelthaten dienen *J.* 24. — 2) der täuschende Schein, Trug: signa ostentui (esse) credere, für Blendwerk halten *J.* 46.

ōtĭum, i, Ruhe von Geschäften, Musse *J.* 4; urbanum, das müssige Stadtleben *C.* 37; bonum, die edle Zeit *C.* 4; per otium, durch Unthätigkeit *C.* 16; bei gestatteter Musse *J.* 76; in otio, in Musse *C.* 17; otio luxurioso esse, schwelgerische Musse lieben *J.* 95. — 2) Ruhe, Friede *C.* 10. 11. *J.* 41. 55. 66. *or. Phil.* 13; voluptatibus otium praebere (Ungestörtheit) *C.* 52; per otium, während der Waffenruhe *J.* 14; in otio, in der Waffenruhe *J.* 13.

P.

P. = Publius.

păbŭlum, i, Nahrung, Futter *J.* 18. 44. 55. 90 (s. studeo).

***păcātus**, 3. in Ruhe und Frieden lebend, friedlich: *subst.* pacata, ōrum, Freundesland *J.* 32.

***păcĭfĭcor**, 1. Frieden machen, um Frieden unterhandeln *J.* 66.

păciscor, pactus sum, 3. etw. sich ausbedingen: vitam ab alquo *J.* 26; *subst. part.* pactum, i, Vertrag: pacto vitam dare *ep. Mithr.* 7.

pactĭo, ōnis, *f.* Uebereinkunft, Vertrag *J.* 38. 67; provinciae, Abkommen über die Provinz (nach welchem Cicero die ihm zugefallene Consularprovinz Macedonien dem Antonius gegen das weniger einträgliche cisalpinische Gallien abtrat) *C.* 26; pactionem facere de pace *J.* 40; sine ulla pactione, ohne alle Bedingung *J.* 62; *plur.* pactiones, Vertragspunkte *J.* 29.

pactum, i, s. paciscor.

Paelignus, a, um, s. Pelignus.

paene, *adv.* beinahe, fast *J.* 53. 59.

paenĭtĕo, s. poeniteo.

paenūrĭa, ae, s. penuria.

pălam, *adv.* vor aller Welt, öffentlich, offen *J.* 29. 46. 107. *or. Phil.* 13.

pălor, 1. (vereinzelt) umherschweifen, sich umhertreiben: palantes *C.* 18. 44. 54. 66.

pălūs, ūdis, *f.* Sumpf *J.* 37. *or. Lep.* 23.

pānis, is, *m.* Brot *J.* 44. 45.

păr, păris, gleichkommend, gleich: tractus *J.* 48; gloria *J.* 3; animus *J.* 54; periculum *J.* 57; par similisque alcui *C.* 14; fama atque fortuna pares sunt *C.* 51; alqm parem cum alquo facere, Jmd. Einem gleichstellen *J.* 14; insbes. gleichstark, gewachsen: par armis *J.* 20. — 2) den Verhältnissen entsprechend, angemessen: ut par fuerat *J.* 39.

***părātĭo**, ōnis, *f.* 'Beschaffung', prägn. das Streben, Trachten nach etwas: regni *J.* 31 (s. sane).

părātus, a, um, s. paro.

parco, pĕperci (seltener parsi), parsum, 3. 'mit etw. sparsam sein', dah. schonen, verschonen, mit *dativ.*: pecuniae *C.* 25; aerario *J.* 85; vitae *C.* 61 (s. juxta); *J.* 106; paucis sceleratis *C.* 52; sibi *J.* 107; neque sumptui neque modestiae suae *C.* 14; schonende Rücksicht nehmen auf: dignitati *C.* 52; deis atque hominibus *C.* 52.

***parcus**, 3. sparsam: domi (im Hauswesen) *C.* 9.

părens, tis, Vater, Mutter *C.* 39. 53. *J.* 14; *plur.* parentes, Eltern *C.* 37. 43. 51. *J.* 14. 18; patria parentesque *C.* 6. 52. *J.* 87.

părĕo, ŭi, ĭtum, 2. Folge leisten, gehorchen: alcui *C.* 36. *J.* 25. 35. 95; legibus *or. Lep.* 4; *absol.* modestissume *J.* 7; *subst. part.* parentes, Untergebene, Dienstbare *J.* 3. 102; übtr. *a*) wovon abhängig sein, wodurch bedingt sein: virtuti omnia parent *C.* 2. — *b*) sich wovon leiten lassen: lubidini simul et usui *C.* 51.

***părĭēs**, ĕtis, *m.* Wand *C.* 55.

părĭo, pĕperi, partum (părĭtūrus), 3. 'gebären', übtr. *a*) erwerben, verschaffen: magistratum sibi *J.* 63; imperium *C.* 2; divitias *or. Lep.* 21; nobilitatem *J.* 85; gratiam ab alquo (gewinnen) *or. Phil.* 5; amici officio pariuntur *J.* 10; parta victoria *J.* 82; ea bene parta (diese wohl erworbenen Güter) *C.* 51; aliena bene parta *or. Lep.* 17;

isi armis partum *or. Phil.* 15; *subst.* a, ōrum, das Erworbene *J.* 31. — eranlassen, erzeugen: concor- i *or. Phil.* 15; laetitiam *C.* 31; alcui iam (einflössen) *or. Lep.* 22.

ăriter, *adv.* auf gleiche Weise, leichem Grade, ebenso *J.* 60. 03 (volens, erg. putabatur); mit folg. l. *atque* ('als, wie') *J.* 100. 102. 113; er ac si, gleich als wenn *J.* 46; mit 88; pariter cum filiis heredem in- it, als gleichberechtigten Erben *J.* – 2) zu gleicher Zeit, zugleich: er cum occasu solis *J.* 68; cum ortu *J.* 106; cum capta Thala *J.* 77.

Părium, i, Hafenstadt in Mysien Hellespont *ep. Mithr.* 14.

ăro, 1. bereiten, vorbereiten, örig einrichten, zurüsten: bel- alcui (cuncta ad bellum) *C.* 52. *J.* 75. 3; incendia *C.* 27. 32; alcui insidias 3. 43; mala *J.* 40; vim *C.* 35; prae- *C.* 31; decreta *or. Phil.* 17; leges ssen) *C.* 51; regnum, auf Erlangung Königsherrschaft hinarbeiten *J.* 31; asionem (ausführen) *C.* 35; dolum iften) *C.* 28; omnibus rebus paratis positisque, nachdem Alles vorberei- t. angeordnet war *J.* 43. 94; inter parata atque decreta, unter diesen bereitungen u. Beschlüssen *C.* 43; paratur, man hat etwas vor, es ist s im Werke *C.* 50. *J.* 56. 102; insbes. nstalten treffen, sich anschi- n, Willens sein, mit *infin. C.* 18. *J.* 13. 22. 42. 61. 71. — *b)* schlag- ig machen, ausrüsten: copias t. 39; ab Jugurtha parati instructi- (erant) *J.* 74. — *c) absol.* Anstal- machen, sich bereit machen, rüsten *C.* 6. *J.* 11. 60. 76. — 2) chaffen, besorgen, sich ver- affen, erwerben: (non paravisse) 1; claves *J.* 12; commeatum *J.* 28; a *C.* 24. *J.* 43; amicitias *C.* 6; auxi- *or. Lep.* 7; regnum sibi *C.* 5; cla- linem *J.* 2; jus (sich Recht schaffen) .; exercitum (aufbringen) *C.* 29; mul- linem ad capiunda arma *C.* 27; alqm icem *or. Lic.* 1; alqm ad caedem 5; alqm magna mercede (gewinnen) 3; insidiatores pretio (werben) *J.* 35; os auro (erkaufen) *J.* 10; servi aere ti (erkauft) *J.* 31; jam paratae res, bereits beschafften Vorräthe *J.* 47; ecumque possint largiundo parare es durch Bestechung ihm gewinnen) 3. — 3) *part.* paratus als Adject.: bereit, entschlossen, auf etw. asst: ad dissimulanda omnia *C.* 31; rsum omnia *J.* 101; mit *infin. C.* 20. *J.* 46. 108; *absol.* entschlossen: animus *C.* 58; paratum esse, sich bereit halten *J.* 91; insbes. gerüstet, schlagfer- tig: intentus paratusque *C.* 27. *J.* 49.

parricida (părĭcīda), ae, verruch- ter Mörder (an Verwandten od. freien Bürgern) *C.* 14. — 2) Hochverräther *C.* 31; reipublicae *C.* 51. 52; vostri (an euch) *or. Cott.* 3.

***parricidium** (părĭcīdĭum), i, schwe- rer Mord (an Verwandten u. freien Bürgern) *or. Lep.* 24.

pars, tis, *f.* Teil: Numidiae pars *J.* 97; dimidia pars exercitus *J.* 64; de- cuma pars diei *J.* 97; v. Personen: ein Teil, einige: civium *J.* 91 (s. pote- stas); pars in crucem acti *J.* 14; pars triumphos suos ostentantes *J.* 31; pars . . . pars *J.* 33. 39; pars . . . alii *C.* 2. *J.* 13. 51. 57. 66. 74. 85; pars . . . alii . . . plerique *J.* 31; alii . . . pars *C.* 38. 48. 61. *J.* 19. 32. 38. 50. 69; alii . . . magna pars *J.* 58; multi . . . pars *J.* 100; pauci . . . pars *J.* 60; magna parte, zum grossen Teil *J.* 98. — 2) Seite: altera *J.* 11; in ea parte *J.* 56. 59. 60; qua in parte *J.* 74; ab ea parte *J.* 93. 94; ab alia parte *J.* 101; ab omnibus partibus *J.* 97. — 3) *sing.* u. *plur.* Partei *J.* 13. 40; populi *J.* 43; populares partes *J.* 41; studium partium *J.* 42. 73; reipublicae, Parteinahme im Staatsleben *C.* 4; alia- rum partium esse, einer andern Partei angehören *C.* 37.

particeps, cĭpis (pars u. capio), teil- nehmend, teilhaft, *subst.* Teil- nehmer: regni *J.* 14; negotii *J.* 20; consilii *C.* 17. 21; omnium consiliorum *J.* 71.

partim, *adv.* (eigentl. *accus.* v. pars), zum Teil, teils *C.* 50; mit *genit.*: quorum partim (einige) repuli *or. Cott.* 1; partim . . . alii, einige . . . andere, teils . . . teils *J.* 13. 19. 21. 38. 40. 80. 83.

***partio,** 4. teilen, verteilen: pro- vincias inter se *J.* 43.

partus, a, um, s. pario.

părum, *adv.* zu wenig, nicht ge- nug: parum sapientiae *C.* 5; fidei *J.* 24; parum validus *J.* 65; amplus *J.* 98; tutus *J.* 14; parum honeste *C.* 6; scite *J.* 87; parum dicere *J.* 19; comperire *J.* 67. 113; procedere *J.* 35. 46. 61; parum habere, nicht genug woran haben, sich nicht be- gnügen *J.* 31; parum est alcui, genügt nicht *J.* 31.

parvus, 3. klein, gering: respu- blica *C.* 52; pondus *J.* 29; copiae *C.* 53; übtr. *a)* gering, unbedeutend, un- erheblich: negotium *C.* 51; detrimen- tum *J.* 54; res gestae aliquanto minores

C. 8; minuma avaritia *C.* 9; minumum offensae *J.* 102; parvi facere (pendere), gering achten, auf etwas wenig Gewicht legen *J.* 85. *C.* 12. 52; minoris ducere, geringer achten *J.* 32. — *b*) gering, niedrig: magistratus minores, die unteren Staatsbeamten *C.* 30. — *c*) klein, jung: liberi *C.* 31. *J.* 6. 41; parvum te accepi (als Kind) *J.* 10; minumus ex illis *J.* 11.

passim, *adv.* (pando), allenthalben, nach allen Seiten hin: vagari *J.* 98; zerstreut *J.* 18.

passus, ūs, Schritt, als Längenmass = 5 Fuss: mille passus, eine römische Meile (deren 5 eine deutsche ausmachen) *J.* 48. 68.

pătĕfăcĭo, fēci, factum, 3. *pass.* pătefīo, factus sum, fĭeri, 'öffnen', prägn. gangbar machen, öffnen: iter per Alpes *ep. Pomp.* 4. — 2) bildl. eröffnen, bekanntmachen, aufdecken: conjurationem *C.* 36. 46. 48. 57; indicium *J.* 73; scelus *J.* 42; occulta pectoris *J.* 113; alcui mit *acc. c. inf. J.* 111; patefiunt delicta *J.* 32; mandata *J.* 103.

pătĕfĭo, s. patefacio.

pătens, tis, s. pateo.

pătĕo, ŭi, 2. offen stehen: *part.* patens, offen, frei: mons satis patens castello ('für eine Feste') *J.* 92; campi patentes, weite Ebene *J.* 101. 105; übtr. *a*) offenstehen, zu Gebote stehen: maria terraeque patebant *C.* 10; municipia *C.* 58. — *b*) sichtbar sein, sich zeigen: audacia patet *C.* 58.

păter, tris, Vater, insbes. patres, die Senatoren *C.* 6. 31. 33. *J.* 30. 88. *ep. Pomp.* 6; patres conscripti, s. conscribo.

***pătĕra**, ae, (flache) Schale, Opferschale *C.* 22.

pătĭens, tis, s. patior.

***pătĭentĭa**, ae, 'geduldiges Ertragen', dah. im üblen Sinne, Mattherzigkeit, Indolenz *J.* 31.

pătĭor, passus sum, 3. sich gefallen lassen, erdulden, aushalten, ertragen: hiemem et aestatem *J.* 85; imperia injusta *C.* 19; quietem *J.* 101; bellum *or. Phil.* 2; muliebria *C.* 13; alqm civem (als Bürger dulden) *or. Phil.* 16; omnia *J.* 20; omnia saeva *J.* 14; laborem aequo animo *J.* 68; aegritudinem nimis molliter *J.* 82; *part.* patiens, erduldend, ertragend, mit *genit.*: inediae *C.* 5; belli *C.* 7; militiae *J.* 63; laboris *J.* 17. 28; periculi *J.* 44. — 2) geschehen lassen, zulassen, gestatten: otium *J.* 55; ea *J.* 88; nihil languidi neque remissi *J.* 53; alquid in occulto, im Dunkel lassen *J.* 85; nihil intactum, nichts unversucht lassen *J.* 66; nihil remissum neque tutum *J.* 88; alium priorem (s. prior) *J.* 96; mit *acc. c. inf. J.* 51. 60; vos corrigi *C.* 52; me petere *J.* 14; vos ignoscere *J* 31; rempublicam intutam (esse) *or. Phil.* 17.

pătrĭa, ae, Vaterland, Vaterstadt *J.* 35; patriae expers *C.* 33; exsul patriā *J* 14; extorris patriā *J.* 14; patriam incendere *C.* 52; parentes sine patria, heimatlose Eltern *ep. Mithr.* 17.

pătrĭcĭus, 3. patricisch: homo *C.* 31; gens patricia nobilis *J.* 95; magistratus (das Consulat) *or. Lic.* 15; *subst.* patricius, Patricier *C.* 55.

pătrĭmōnĭum, i, Erbgut, Erbvermögen: patrimonium amittere *C.* 33; *plur. C.* 37.

pătrĭus, 3. väterlich: regnum *J.* 14. 24. *or. Mithr.* 8; sedes *or. Lep.* 12; bona (Vermögen) *C.* 14.

pătro, 1. ausführen, vollbringen, zu Ende bringen: consilium *J.* 13; facinus *C.* 18; incepta *C.* 36. *J.* 70; bellum *J.* 21. 75 88 (s. sum 2, a); cuncta *C.* 53; ea *J.* 43.

pătrōcĭnĭum, i, Vertretung (bei Senat u. Volk) *or. Phil.* 6; patrocinio alcjus uti, Jmd. zum Patron (Vertreter) haben *C.* 41. — 2) Beschützung, Schutz: patrocinium malorum suscipere *C.* 48; *plur. or. Phil.* 20.

***paucĭtās**, ātis, *f.* geringe Anzahl *C.* 53.

paucus, 3. meist *plur.* pauci, ae, a, wenig, (nur) wenige: cohortes *J.* 56; pauciores milites *ep. Pomp.* 5; *subst.* pauci, (nur) Wenige: ex amicis *C.* 6; ex clientibus *C* 50; pauciores *J.* 49; quam paucissumi *J* 109; insbes. pauci, die Oligarchen, Optimaten *C.* 39. 58. *J.* 3. 31. 41. 42 (vergl. pauci potentes *C.* 20. *J.* 31); *neutr.* pauca, ōrum, wenige Worte: pauca loqui *J.* 29. 85. 109; dicere *J.* 95; paucis absolvere *C.* 4. 38; disserere *C.* 5; respondere *J.* 15; exponere *J.* 17; quam paucissumis absolvere, in möglichster Kürze *J.* 17. — 2) einige, etliche: dies *C.* 30. *J.* 11; anni *J.* 9.

paulātim, *adv.* allmählig, gemach, nach und nach *C.* 10. 51. 60. *J.* 18. 50. 52. 98.

paulisper, *adv.* eine kurze Zeit, eine Weile *J.* 49. 56. 59. 68; (animus) lubidine paulisper usus, schon nach kurzem Genuss *J.* 1.

paulō, *adv.* um ein Weniges, etwas: beim Comparativ *C.* 17. 51. 61. *J.* 35. 58. 68; bei comparativ. Begriffen: paulo procedere *J.* 92; paulo ante, kurz zuvor, kurz vorher *C.* 20. 26. 46. *J.* 20.

38; paulo ante legatos *C.* 44; paulo post, bald hernach, bald darauf *C.* 28. 51. *J.* 36; post paulo *C.* 18. *J.* 56. 71. 74. 106.

paulŭlum, *adv.* ein wenig: commorari *C.* 59; descendere *C.* 55; paululum etiam spirare *C.* 61; paululum modo languere *C* 52.

paulum, *adv.* ein wenig, etwas: paulum imminuta mente *J.* 65; paulum a fuga abest *J.* 101; paulum modo pronus *J.* 93; non paulum *J.* 84.

***Paulus**, i, L. Aemilius, älterer Bruder des Triumvir M. Aemilius Lepidus, Consul 50 v. Chr. *C.* 31.

paupertās, ātis, *f.* spärliches Auskommen, Armuth *C.* 12. 53.

păvĕo, pāvi, 2. vor Furcht beben, sich ängstigen, bange sein *J.* 106; omnia, vor Allem *C.* 31.

***păvesco**, ĕre (*inchoat.* v. paveo), vor Furcht beben, Angst empfinden: omni strepitu *J.* 72.

păvĭdus, 3. ängstlich, angstvoll *J.* 12. 60. 103.

pax, pācis, *f.* Friedensvertrag, Friede: Bocchi (näml. mit den Römern) *J.* 81; pacem dare *ep. Mithr.* 13; habere *C.* 31; agitare *J.* 14. 29. 109; agere *ep. Mithr.* 1; gerere *J.* 46; pax evenit *C.* 9; convenit *J.* 38; fit cum alquo *J.* 61; pax conventa *J.* 112; *plur.* Friedensschlüsse *J.* 31.

***peccātum**, i, 'schuldvolles Vergehen', dah. Fehler, Versehen *C.* 52 (s. locus 2, c).

***pecco**, 1. sträflich handeln, sündigen *C.* 16.

pectus, ŏris, *n.* Brust: cicatrices advorso pectore *J.* 85; bildl. Herz, Seele: occulta pectoris *J.* 113; alqd clausum in pectore habere *C.* 10; alqd in pectus suum demittere *J.* 102; verbum alte in pectus descendit *J.* 11.

***pĕcŭlātus**, ūs, Unterschleif: peculatus aerarii factus est *J.* 31.

pĕcūnĭa, ae, Vermögen: pecunias alcjus publicare *C.* 51. 52. — 2) insbes. Geldsumme, Geld: magna *J.* 97; grandis *C.* 49; pecuniam mutuam sumere *C.* 24; alqm pecunia corrumpere *J.* 34; temptare *J.* 29; aggredi *J.* 28; pecuniae repetundae *C.* 18. 49; insbes. Geld zur Bestechung: pecunias accipere *J.* 40; capere *J.* 32. 37.

pĕcus, ŏris, *n.* Vieh (als Gattung), bes. Herdenvieh: domitum *J.* 75; ager bonus pecori *J.* 17; pecoris cultor *J.* 54; praedas pecoris agere *J.* 44; pecus agere *J.* 90; *plur.* pecora *C.* 1. 58. *J.* 18. 46. *or. Lic.* 6.

pĕdĕs, ĭtis, Fussgänger: ipse pedes, zu Fusse *C.* 59; insbes. Soldat zu Fuss, *plur.* Fusstruppen, Fussvolk *J.* 7. 49. 51. 68; *sing.* collectiv. *J.* 101.

pĕdester, tris, tre, zu Fusse: copiae, Fusstruppen *J.* 49. 52.

***Pĕlignus**, 3. pelignisch (die Peligni, ein sabinischer Volksstamm im heutigen Thal von *Sulmona* in Mittelitalien): cohors *J.* 105.

pello, pĕpŭli, pulsum, 3. 'fortstossen', dah. vertreiben: alqm sedibus *J.* 41; dominatione *or. Lic.* 3. — 2) den Feind zum Weichen bringen, zurückdrängen, zurückwerfen *C.* 9. *J.* 101; milites pulsi fugatique sunt *J.* 74.

pĕnātes, ĭum, *m.* die Penaten, Schutzgottheiten der Familie und des aus dem Familienverbande erwachsenen Staates: di penates *or. Phil.* 16. 20. *or. Cott.* 3. *ep. Pomp.* 1.

pendĕo, pĕpendi, 2. 'hangen', bildl. von etw. abhängen, auf etw. beruhen: potestas ex alienis opibus pendet *J.* 14; spes opesque ex patre *J.* 107.

pendo, pĕpendi, pensum, 3. 'wägen', dah. Metall als Zahlung zuwägen d. i. zahlen: stipendia alcui *C.* 20; vectigal *J.* 31; poenas, Strafe leiden *J.* 76. — 2) bildl. schätzen, achten: alquid parvi, wenig Gewicht auf etw. legen *C.* 12. 52.

pĕnĕs, *praep.* mit *acc.* örtlich, bei: penes M. Porcium Laecam, in der Behausung *C.* 27. — 2) bei d. i. im Besitze, in der Gewalt Jmds. *J.* 14. 26. 31. 41. *or. Lep.* 7. 13; fides rei penes auctores erit, die Glaubwürdigkeit werden die Berichterstatter zu vertreten haben *J.* 17.

***pēnis**, is, *m* 'männliches Glied', übtr. Unzucht *C.* 14.

***penso**, 1. (*intens.* v. pendo), 'abwägen', übtr. aufwiegen, vergüten: frumentaria lege munia vostra pensantur *or. Lic.* 19.

pensus, 3. 'Gewicht habend', dah. wichtig, schätzbar: nihil (non quicquam) pensi habere, etw. nicht zum Gegenstand der Erwägung machen, sich aus etw. kein Gewissen machen *C.* 5. 23; nihil pensi neque moderati habere, für nichts Achtung noch Mass kennen *C.* 12; nihil pensi neque sancti habere, nichts für ehrwürdig u. heilig halten *J.* 41; alcui quicquam pensi est, Jmd. hat vor etw. Achtung *C.* 52.

pĕnūrĭa, ae, Mangel an etw.: aquae *J.* 17. 48. 55; rerum necessariarum *J.* 23; liberorum *J.* 22.

per, *praep.* mit *accus.* v. d. Bewegung

durch od. über einen Raum, durch, durch ... hindurch, über ... hin: per media castra transire *J.* 107; per montes iter facere *C.* 56; per manus, von Hand zu Hand *J.* 63; incedunt per ora vostra, an euren Augen vorüber *J.* 31. — 2) v. d. Verbreitung über eine Raumweite od. nach vielen Seiten hin, über ... hin, in (auf) ... umher: per terrarum orbem celebrari *C.* 8; dies per omnem Africam celebratus *J.* 66; arma per Italiam parare *C.* 24; per municipia *C.* 51. 52; per oppida *ep. Pomp.* 5; per loca aequalia *J.* 79; per omnes locos (aller Orten) *J.* 30; per omnem exercitum laetitia agitatur *C.* 61; per omnes tribus *J.* 63; per ceteras gentes (unter) *or. Lep.* 1; pecus tribuere exercitui per centurias, an alle Centurien *J.* 91; per vigilias, von Nachtwache zu Nachtwache d. i. bei jeder Ablösung *J.* 99. — 3) v. d. Zeit: durch ... hindurch: per ea tempora *J.* 11; während, im Verlauf: per idem tempus *J.* 63. 70. 114; per triennium *ep. Pomp.* 2; per indutias *C.* 51. *J.* 79; per otium, während der Waffenruhe *J.* 14. — 4) z. Ang. v. Zuständen, während welcher etw. geschieht, in, mit, unter: diebus per dubitationem consumptis *J.* 62; per laborem, unter Strapazen *C.* 7; per otium, bei gestatteter Musse *J.* 76. — 5) z. Ang. v. Personen u. Sachen, die etw. vermitteln, durch, vermittelst: litteras per homines fideles mittere *J.* 70; oppida per magistratus administrare *J.* 19; res per alqm agere *J.* 7; convenire per Gabinium ('durch Vermittelung') *C.* 44; per litteras certiorem fieri *J.* 82; per hostias dis supplicari *J.* 63; per manus, auf dem Wege der Gewalt *J.* 31; per ignaviam, mit der Feigheit im Bunde, mit Hilfe feigen Gesindels *C.* 20; per se, für sich allein, an u. für sich *C.* 1. *J.* 4. 14. *or. Cott.* 2; aus eigenem Antriebe, unaufgefordert *J.* 96; in eigener Person, selbst *C.* 39. — 6) z. Bezeichn. dessen, was als Veranlassung dedacht wird, wegen, aus, zufolge: per ambitionem *C.* 52. *J.* 86. 100; per amicitiam *J.* 61. 64; per conditiones, auf Grund der Friedensbedingungen *J.* 61; per occasionem, bei günstiger Gelegenheit *C.* 51; per negotia (durch Veranlassung) *J.* 79; per otium, durch Unthätigkeit *C.* 16; per militare nomen, unter dem Vorwande des Kriegszustandes *or. Lic.* 6; insbes. *a*) z. Bezeichn. dessen, wovon die Möglichkeit einer Sache abhängt, vermöge, halber: per senati decretum *C.* 51; per fortunam licet *J.* 102; posse per negotia *J.* 64; per sese, soviel von ihm abhänge *J.* 33. — *b*) bei Bitten u. Schwüren, um ... willen, bei: per vos, um euretwillen *J.* 14. *or. Cott.* 13; per majestatem imperii *J.* 24; per deos immortales *C.* 51. 52. *ep. Pomp.* 3; per amicitiam *J.* 58. 71; per liberos rogatus *C.* 35; per hanc (= meam) dextram moneo obtestorque te *J.* 10. — 7) z. Ang. der Art u. Weise des Handelns (gleichsam wodurch die Handlung hindurchgeht), durch, unter, in, mit: per licentiam *C.* 6; per scelus *C.* 12. *J.* 14; per turpitudinem *C.* 13; per dedecus *C.* 20. 37; per amentiam *C.* 42; per ignaviam vitam agere *J.* 2. 85; per dolum *J.* 11. *ep. Mithr.* 6; per vim, auf gewaltsame Weise *C.* 52. *J.* 7. 23. 31; per latrocinia, auf Räuberwegen *J.* 4; per fraudem, durch Schliche *J.* 3; per saturam, bunt durcheinander, ordnungslos *J.* 29; per secessionem, unter Aufkündigung der Gemeinschaft *J.* 31; per turpitudinem, in schändlicher Weise *C.* 13; emori per virtutem, heldenmüthig, mannhaft *C.* 20.

***per-ăgo**, ēgi, actum, 3. ausführen, vollbringen: tantam rem *J.* 92.

***pĕrangustus**, 3. sehr enge: aditus *J.* 92.

percello, cŭli, culsum, 3. 'zu Boden werfen', bildl. bestürzt machen, muthlos machen, erschüttern: *part.* perculsus, entmuthigt, bestürzt, betroffen: metu *C.* 6. *J.* 40. 58; tumultu *J.* 38; caede *C.* 43; clade *J.* 44; insolita re *J.* 75; *absol.* nobilitas perculsa *J.* 42; perculsi Romani *J.* 101.

***percontor** (percunctor), 1. nach etw. fragen, sich erkundigen: pauca de statu civitatis *C.* 40.

perculsus, a, um, s. percello.

perditus, a, um, s. perdo.

per-do, dĭdi, dĭtum, 3. zu Grunde richten, den Untergang bereiten: rempublicam *C.* 31. 46 (s. sum 2, a); perditum ire, darauf ausgehen zu verderben, zu Grunde zu richten suchen *C.* 36. 52. *J.* 31; *part.* perditus als Adject., hoffnungslos, verloren: perditae res *J.* 33. — 2) verschwenden, (unnütz) opfern: praesidia nequiquam *J.* 62.

per-dūco, xi, ctum, 3. wohin führen: alqm in aedem *C.* 46; in domum *C.* 40. — 2) bildl. wozu bringen, wofür gewinnen: alqm ad studium sui (für sein Interesse) *J.* 80.

***pĕrĕgrīnor**, 1. in der Fremde sein, auf Reisen sein: peregrinantes, Reisende *C.* 2.

pĕr-ĕo, ĭi (īvi), ĭtum, īre, zu Grunde

gehen, umkommen, sterben *C.* 33. *J.* 31. 70; o urbem mature perituram *J.* 35.

per-fĕro, tŭli, lātum, ferre, 'bis ans Ziel tragen', dah. überbringen: ad alqm jusjurandum (die schriftliche Eidesversicherung) *C.* 44; bildl. *a*) etw. durchbringen, durchsetzen: rogationem *J.* 32. — *b*) ertragen, erdulden: injusta imperia *J.* 31.

perfĭcĭo, fēci, fectum, 3. (facio), zu Stande bringen, ausführen: inceptum *J.* 11; mit folg. *ut*, durchsetzen, bewirken *J.* 16.

perfĭdĭa, ae, Treulosigkeit *J.* 61. 69. 71. 74; scelus atque perfidia *J.* 107.

perfŭga, ae, *m.* Ueberläufer *C.* 57. *J.* 32. 40. 56. 100.

***per-fŭgĭo**, fūgi, fŭgĭtum, 3. wohin fliehen: in Galliam *C.* 57.

perfŭgĭum, i, Zufluchtsort, Zuflucht: in alquo miseris est perfugium *C.* 54; milit. Rückzugspunkt *J.* 52.

pergo, perrexi, perrectum, 3. (per u. rego), eine Bewegung verfolgen: iter *J.* 79; *absol.* seinen Weg wohin nehmen, sich aufmachen, aufbrechen, vorrücken: ad mare *J.* 23; ad flumen *J.* 52. 90; ad oppidum *J.* 59. 92; ad locum *J.* 94; in loca *J.* 54; in solitudines *J.* 74; domum *C.* 44; ad regem *J.* 71; advorsum alqm *J.* 69. 74; itinere *J.* 47; qua *J.* 20; übtr. *a*) vorwärts schreiten, vorgehen *or. Lic.* 8; properantius *J.* 8. — *b*) fortfahren: perge uti coepisti *J.* 102; qua coeptas *or. Phil.* 16.

pĕrīcŭlōsē, *adv.* gefährlich, mit Gefahr *J.* 8; *compar.* periculosius *or. Lep.* 7.

pĕrīcŭlōsus, 3. gefährlich: libertas *or. Lep.* 26; periculosum ducere, für gefährlich erachten *J.* 74; periculosa petere *J.* 1 (s. multum).

pĕrīcŭlum, i, 'Versuch', dah. Gefahr: maxumum *C.* 52; summum *J.* 77; anceps *J.* 38; cum ingenti periculo *J.* 92; pari periculo esse *J.* 57; rem periculo suo curare *J.* 83; salus est in summo periculo *J.* 77; periculum impendet alcui *C.* 28; advenit *C.* 28; capit alqm *J.* 51; respublica in maxuma pericula venit *C.* 52; periculum alcui facere *C.* 33; periculum ex alquo metuere *C.* 52; periculum tolerare *C.* 10; vitare *or. Lep.* 1; virtute propellere *C.* 6; alqm periculis objectare *J.* 7; periculis obviam ire *J.* 7; a periculis abesse *C.* 6. — 2) Criminalprocess *C.* 16. 20.

***pĕrĭndĕ**, *adv.* auf gleiche Weise, ebenso: perinde ... ut *J.* 4.

***pĕrĭtĭa**, ae, (praktische) Kenntniss: locorum et militiae *J.* 46.

perjūrĭum, i, falscher Eid, Meineid *C.* 14. *or. Phil.* 15.

per-lĕgo, lēgi, lectum, 3. durchlesen: litteras *C.* 47. *J.* 71.

per-mănĕo, mansi, mansum, 2. 'verbleiben', prägn. *a*) fortdauern: amicitia bona nobis permansit *J.* 5; una res *or. Lic.* 12. — *b*) wobei verharren: in suis artibus (s. ars) *J.* 8.

per-miscĕo, miscŭi, mistum u. mixtum, 2. durcheinander mengen, vermischen: sanguis vino permixtus *C.* 22; lixae permixti cum militibus *J.* 44; cum auxiliariis permixti velites *J.* 46; hostes atque cives permixti *J.* 51; equites pedites permixti *J.* 97; clamor permixtus hortatione *J.* 60; ira et aegritudo permixta sunt *J.* 68; *pass.* permisceri, sich vermischen: inter se *J.* 17. — 2) bildl. untereinander werfen, verwirren: divina et humana cuncta *J.* 5.

per-mitto, mīsi, missum, 3. 'hinlassen', bildl. *a*) überlassen, zur Verfügung stellen, gestatten: alcui exercitum *C.* 59. *J.* 64; potestatem *C.* 29; licentiam *J.* 103; exsilium *C.* 51; se alcui *or. Phil.* 19. — *b*) gestatten, erlauben: alcui mit folg. *ut C.* 30; mit bloss. Conjunctiv *C.* 45.

***permixtĭo**, ōnis, *f.* Vermischung: terrae, chaotisches Durcheinander *J.* 41.

per-mŏvĕo, mōvi, mōtum, 2. 'stark bewegen', übtr. *a*) wozu bewegen, veranlassen, bestimmen: permotus malo *C.* 29; studio *C.* 33; oratione *C.* 50; virtute viri *J.* 9. — *b*) auf Jmd. Eindruck machen, ihn reizen, beunruhigen: alqm *C.* 51; permotus his rebus *C.* 31; negotio *J.* 6; dolore *J.* 20.

pernĭcĭēs, ēi, Verderben, Untergang *C.* 54. *J.* 31. 70; perniciem alcui machinari *C.* 18.

pernĭcĭōsus, 3. verderblich, schädlich, gefährlich: natura serpentium *J.* 89; lubido *J.* 1. 3; perniciosior *J.* 46; perniciosa petere *J.* 1.

per-pello, pŭli, pulsum, 3. 'heftig stossen', bildl. Jmd. wozu vermögen, etw. bei Jmd. durchsetzen: alqm mit folg. *ut J.* 38; mit *ne C.* 26.

***perpĕram**, *adv.* unrecht, verkehrt: facere *J.* 31.

perpĕtĭor, pessus sum, 3. (patior), standhaft ertragen, erdulden: imperia saeva *C.* 19; mala *J.* 102.

***perpĕtŭus**, 3. ununterbrochen, beständig: pax *ep. Mithr.* 2.

***Persae**, ārum, die Perser *J.* 18.

***per-rĕpo,** repsi, reptum, 3. über etw. hinkriechen: planitiem *J.* 93.

per-scrĭbo, psi, ptum, 3. ausführlich niederschreiben, aufzeichnen: res gestas carptim *C.* 4; orationem *J.* 30.

per-sĕquor, cūtus sum, 3. 'beharrlich folgen', dah. verfolgen, nachsetzen: alqm *J.* 50. 71. — 2) rächend verfolgen, bestrafen, rächen: alqm *C.* 36. *J.* 39. 102; injuriam *C.* 9. *J.* 14; maleficia *C.* 52 (persequare, 'mag man verfolgen'). — 3) beschreibend durchgehen, beschreiben, erzählen: res *J.* 95.

Persēs, ae, Sohn Philipps III., letzter König in Macedonien, im dritten macedonischen Kriege 168 v. Chr. bei Pydna vom Consul L. Aemilius Paulus besiegt *C.* 51. *J.* 81. *ep. Mithr.* 5.

***Persis,** ĭdis, *f.* Perserland: regnum Persidis, das parthische Reich *ep. Mithr.* 19.

***per-solvo,** solvi, sŏlūtum, 3. bezahlen, abtragen: aes *C.* 35 (et alienis nominibus, *abl. abs.* = etiam si aliena essent nomina).

per-suādĕo, suāsi, suāsum, 2. überreden, (durch Ueberredung) wozu bestimmen: alcui *J.* 61; mit folg. *ut J.* 32. 46; mit bloss. Conjunctiv *J.* 35; mit *ne J.* 32.

***per-taedet,** taesum est, 2. einer Sache überdrüssig werden, mit *acc.* d. Person u. *genit.* d. Sache: vos injuriae pertaesum est *or. Lic.* 8.

***per-terrĕo,** ŭi, ĭtum, 2. (sehr) in Schrecken setzen, bestürzt machen: alqm *C.* 28.

pertĭmesco, tĭmŭi, 3. vor Jmd. od. etw. in grosse Furcht gerathen, sich sehr fürchten: alqm *J.* 106. 108. *or. Lic.* 8; *absol. or. Lic.* 21.

***pertĭnăciter,** *adv.* hartnäckig *or. Lic.* 17.

***pertĭnĕo,** tĭnŭi, 2. (teneo), 'bis wohin reichen', bildl. worauf hinzielen: quo oratio pertinet *C.* 51.

***pertingo,** ĕre (tango), 'überall berühren', dah. sich erstrecken, sich hinziehen: collis in immensum pertingens *J.* 48.

per-turbo, 1. in Unordnung bringen: aciem *J.* 59; *pass.* perturbari, in Verwirrung gerathen *C.* 60. *J.* 59. — 2) bildl. die Ruhe von etw. stören, wo (politische) Wirren erregen: rempublicam *C.* 18.

per-vĕnio, vēni, ventum, 4. hinkommen, hingelangen, wo ankommen: Thalam *J.* 75; ad oppidum Suthul (in die Nähe von) *J.* 37; ad Gaetulos *J.* 80; in oppidum Cirtam *J.* 102; in planitiem *J.* 68; quo ire intenderant perventum est *J.* 107; in castra nuntius pervenit *C.* 57; bildl. wozu gelangen: in claritudinem *J.* 7; in regnum, zur Mitregentschaft gelangen, sucessionsfähig werden *J.* 11; in senatum, zur Senatorenwürde gelangen *J.* 4. — 2) übtr. an Jmd. gelangen: imperium pervenit ad ignaros *C.* 51; ex qua ad paucos divitiae perveniunt (erwachsen) *J.* 31.

pēs, pĕdis, *m.* Fuss: pedibus aeger *C.* 59; ab inermis pedibus auxilium petere *J.* 107; ire pedibus in sententiam alcjus, der Meinung Jmds. beitreten (was bei d. Abstimmung im Senate dadurch geschah, dass jeder Einzelne sich an d. Seite desjenigen stellte, dem er beistimmte) *C.* 50.

pessŭmē (pessĭme), s. male.

pessŭmus (pessimus), a, um, s. malus.

pessum, *adv.* (aus pedisversum), 'fusswärts, zu Boden', dah. pessum dare, 'in die Tiefe fallen lassen', bildl. zu Grunde richten, verderben: civitates *J.* 42; ad inertiam pessum datus est, ist hinabgesunken *J.* 1.

***pestĭlentĭa,** ae, Seuche *C.* 10.

pestis, is, *f.* 'Seuche', übtr. Verderben, Untergang *J.* 106; orbis terrarum *ep. Mithr.* 17 (s. condo); praemia in pestem convortere *J.* 70; metonym. Unheilstifter, Geissel *J.* 14.

pĕtītĭo, ōnis, *f.* Bewerbung, Amtsbewerbung *C.* 21. 26; pontificatus *C.* 49.

pĕto, īvi (ĭi), ītum, 3. 'nach etw. langen', dah. einen Ort zu erreichen suchen, wohin ziehen, wandern: loca *J.* 18. — 2) feindl. auf etw. losgehen, etw. od. Jmd. angreifen: murum *J.* 94; alqm, es auf Jmd. abgesehen haben *J.* 20; illum supra quam ego sum petere, dass seine Absichten auf mehr als auf meine Person gerichtet sind *J.* 24. — 3) nach etw. streben, trachten, etw. zu erlangen suchen, beanspruchen: divitias *C.* 33; regnum *ep. Mithr.* 8; imperium *J.* 18. 20; partem Numidiae *J.* 111; gloriam *C.* 54; auxilium a pedibus (bei den Füssen Hilfe suchen) *J.* 107; pacem *or. Phil.* 17; poenas contumeliarum imperatori (*dativ. incommodi*), sich für die Ehrenkränkungen am Oberfeldherrn zu rächen suchen (Dietsch: in imperatorem) *J.* 65; praemia armis (ringen nach) *C.* 21; fides petunda erat, man hatte nachzusuchen Veranlassung *J.* 14; insbes. *a*) aufsuchen, auflesen: cochleas *J.* 93. — *b*) etw. nachsuchen, begehren, sich etw. erbitten, Jmd. um etw. bitten: alqd *J.* 77. 110; aliam con-

ditionem *J.* 79; foedus *J.* 80. 104; societatem *ep. Mithr.* 2; vitam alcui *J.* 46; alqd ab senatu *C.* 34. *J.* 35; auxilium ab alquo *C.* 34. 44. *J.* 14; mit folg. *ut J.* 65. 103. 105; mit bloss. Conjunctiv *J.* 102; mit *ne J.* 15; *pass.* ad societatem peti (begehrt werden) *ep. Mithr.* 16. — *c*) sich um etw. bewerben: consulatum *C.* 16. 18. 21. *J.* 85; honores *J.* 85; alqd ab alquo, bei Jmd. *J.* 63. 64. 85; consulatus alcui petitur ab alquo *J.* 65; *absol.* petundi gratia *J.* 64. — *d*) um Jmd. buhlen, Jmd. (als Geliebten) begehren: viros *C.* 25.

Petrējus, i, M., Legat des Consul C. Antonius, im Kriege zwischen Cäsar u. Pompejus Legat des Letzteren in Spanien, ging nach d. Tode des Pompejus nach Afrika u. tödtete sich nach der Niederlage bei Thapsus 46 v. Chr. *C.* 59. 60.

***pētŭlantĭa**, ae, Leichtfertigkeit, Frechheit *C.* 37.

***phălĕrae**, ārum, Brustschmuck (als militär. Auszeichnung) *J.* 85.

Phĭlaeni, ōrum u. (griechisch) ōn, zwei Brüder aus Carthago, die sich lebendig begraben liessen, um ihrer Vaterstadt eine Gebietsvergrösserung zuzuwenden *J.* 79; Philaenon arae, 'die Altäre der Philänen' auf der Grenze zwischen den Gebieten von Carthago u. Cyrene, im östlichen Theile der grossen Syrte *J.* 19.

Philippus, i, Philippus III., König von Macedonien (221—179 v. Chr.), schloss mit Hannibal ein Bündniss, weshalb die Römer ihm den Krieg erklärten, in welchem er vom T. Quintius Flamininus i. J. 197 bei Kynoskephalae besiegt wurde *or. Lep.* 4. *ep. Mithr.* 6. — 2) s. Marcius.

***Phoenīces**, um, die Phönicier *J.* 19.

***Pīcens**, tis, aus dem Picenischen (s. Picenus), *subst.* Picener *or. Lep.* 17.

Pīcēnus, 3. picenisch: ager, das Picenerland im östl. Italien am venetischen Meerbusen, jetzt Mark *Ancona C.* 27. 30. 57.

pĭĕtās, ātis, *f.* Pflichtgefühl *J.* 31; insbes. gegen die Götter, Frömmigkeit *C.* 12.

pĭget, ŭit u. ĭtum est, 2. es erregt Unmuth, Widerwillen: mit *infin. J.* 31. 95. *or. Phil.* 14; piget me alcjus rei, ich empfinde Unmuth über etwas *J.* 14.

pīlum, i, das Pilum, der Wurfspiess des römisch. Fussvolks, bestand aus einem 4 Fuss langen Schafte u. einem ebenso langen Eisen, welches aber nur mit der obern pyramidalisch zugeschärften Hälfte aus dem Schafte hervorragte, während die untere vierkantige Hälfte mit dem Holze durch zwei Stifte verbunden war: pila mittere *J.* 57; omittere *C.* 60.

***pīlus**, i, ein Manipel der Triarier, welche auch pilani hiessen, aus den ältesten u. erprobtesten Kriegern bestanden u. im Treffen das dritte Glied (die Reserve) bildeten: centurio primi pili, dem Range nach der erste unter den Centurionen der Legion *J.* 38.

***pingo**, pinxi, pictum, 3. malen: tabula picta, Gemälde *C.* 11.

Pīso, ōnis, Cn. Calpurnius, ein Genosse des Catilina *C.* 18. 19. 21. — 2) C. Calpurnius, Consul 67 v. Chr. *C.* 49.

***Pistōrĭensis**, e, pistoriensisch: ager, das Gebiet von Pistorium in Etrurien, jetzt *Pistoja* in Toskana *C.* 57.

***pĭus**, 3. 'pflichtmässig handelnd', dah. v. Handlungen, pflichtgemäss *ep. Mithr.* 1.

***pix**, pĭcis, *f.* Pech *J.* 57.

plăceo, ŭi, ĭtum, 2. gefallen, zusagen: sua cuique satis placent *C.* 2; alcui res novae *J.* 66; illi res suae (Lage) *J.* 64; alcui placere, sich Jmds. Wohlgefallen erwerben *J.* 22; locus ambobus placitus, von beiden beliebt *J.* 81. — 2) placet mihi, es beliebt mir, ich befinde für gut, entscheide mich dafür, beschliesse: hoc utinam tibi placuisset *J.* 102; quando vobis ita placet *J.* 110; quocumque ire placet (*sc.* nobis) *C.* 58; placet verba facere *J.* 102; placet (*sc.* mihi) eos dimitti *C.* 51; dividi thesauros *J.* 12; cetera parari *J.* 70; insbes. v. Behörden, man verordnet, beschliesst: quid de iis fieri placeat *C.* 50; placeretne legatos recipi moenibus *J.* 28.

plăcĭdē, *adv.* friedlich, friedsam: rempublicam tractare *J.* 41; plebem placidius tractare, milder behandeln *C.* 39 (wo statt quo tractarent zu lesen ist: qui tractarent). — 2) freundlich: glimpflich: respondere *J.* 72; verba facere *J.* 83. 102.

***plăcĭdus**, 3. sanft: friedsam: ingenium *J.* 20.

***plăcĭtus**, a, um, s. placeo.

***plăco**, 1. besänftigen, versöhnen: alqm *J.* 71.

***plānē**, *adv.* gänzlich, völlig: non plane occultatus *J.* 49.

plānĭtĭēs, ēi, Ebene, Fläche *C.* 59. *J.* 37. 68. 92 (s. ceterus); castelli *J.* 93; locis superioribus circumventa *J.* 68.

***plānus**, 3. eben, flach, *subst.* planum, i, Ebene, Fläche *J.* 49.

***Plautĭus**, 3. plautisch: lex Plau-

tia (de vi), vom Volkstribun M. Plautius Silvanus 89 v. Chr. gegen diejenigen gegeben, welche durch gewaltthätige Handlungen die öffentliche Sicherheit gefährdeten *C.* 31.

plēbēs, ēi, (ältere Form für plebs) *J.* 73. *or. Phil.* 14. *or. Lic.* 1. 15.

plebs, plēbis, *f.* (bei Sallust im *nomin.* nur die ältere Form plebes), das Volk (im Gegensatze der Patricier), die Plebejer *C.* 33. *J.* 33. 40. 63. 66. *or. Lep.* 24. *or. Lic.* 1. 28; urbana *C.* 37; tribunus plebis *C.* 43. *J.* 27. 31. 33. 34. 37. 73. *or. Lic.* 8.

plēnus, 3. voll, mit *genit.*: hominum *J.* 46; hostium *or. Cott.* 7; flagitii *J.* 38; spei *J.* 113. — 2) vollständig: pleno gradu, im Geschwindschritte *J.* 98.

plērumque, *adv.* meistentheils, meistens, gewöhnlich *J.* 42. 44. 89; solere *C.* 29. *J.* 7. 66. 70.

plērusque, plēråque, plērumque, nicht wenige, der grösste Theil: juventus *C.* 17; nobilitas *C.* 23. 38; exercitus *J.* 54; pars *J.* 18; oratio *J.* 85; ea plerāque Africā *J.* 79; *subst.* plerumque noctis *J.* 21. 98. 109; *plur.* plerique, aeque, åque; *a)* sehr viele: milites *C.* 16; animi *C.* 36; tempora, fast alle Zeit *J.* 6. — *b)* die meisten: consulares *C.* 34; capite censi *J.* 86; necessarii *J.* 113; nostri *J.* 38; plerique eorum *C.* 51. *J.* 54; quorum plerosque *J.* 74; plerique ex factione *J.* 29; pleraque ex Punicis oppida *J.* 19; pauci . . . plerique *J.* 52. 84. 104; plerique . . . multi *J.* 54; alii . . . plerique *J.* 65; *neutr.* pleraque mortalium *C.* 6 (s. habeo 1, a); pleraque humanarum rerum *J.* 102; pleraque legum cultusque *J.* 78.

plūrimum (plurimum), *adv.* am meisten: posse *C.* 2; metuere *J.* 25; confirmatus *J.* 99; hauptsächlich *C.* 41.

plūrimus (plurĭmus), a, um, s. multus.

plūs, 1) *subst.* s. multus. — 2) *adv.* mehr: posse *C.* 39. 52. *J.* 10; valēre *C.* 51.

plŭvia, ae, Regen, Regenwasser *J.* 75. 89.

poena, ae, Lösegeld für eine Blutschuld, dah. Rache, Strafe: gravis *C.* 51; severa *C.* 51; poenae aut praedae esse, der Rache oder Plünderung anheimfallen *J.* 69; poenas solvere *ep. Mithr.* 12; capite poenas solvere, mit dem Leben büssen *J.* 69; poenas (alicujus rei) dare od. reddere, (wofür) in Strafe verfallen, Strafe leiden, mit Strafe büssen *C.* 18. 22. 51. 52. *J.* 14; poenas contumeliarum imperatori petere (s. peto 3) *J.* 65; poenas pro alquo capere, Jmd. rächen *J.* 68.

***Poeni**, ōrum, Punier, Carthager *J.* 79.

poenĭteo (paeniteo), ŭi, 2. Reue über etw. empfinden, etw. bereuen: unpers. poenitet alqm alcjus rei, Jmd. bereut etwas *J.* 31. *or. Lep.* 19; quoniam poenitet (*sc.* eum) *J.* 104; num eorum poenitendum sit *J.* 85.

pollĕo, ēre, etw. vermögen, ausrichten können: magis *J.* 41; *part.* pollens, mächtig, kräftig: res *C.* 6; facundia *J.* 30; animus abunde pollens potensque, kräftig und wirksam *J.* 1. — 2) von Einfluss sein, vielgelten: auctoritas alcjus pollet *J.* 13. 25.

pollĭcĕor, cĭtus sum, 2. (pro u. liceor), sich zu etw. erbieten, etw. zusagen, versprechen: alqd alcui *J.* 47. 97; operam suam *C.* 28. 40; deditionem *J.* 36; tabulas novas *C.* 21; maria montesque (goldene Berge) *C.* 23; multa *C.* 26. *J.* 16; omnia *J.* 103; sese itineris ducem *J.* 93; mit *acc. c. inf. futuri C.* 44. *J.* 56; *absol.* bene, schöne Versprechungen machen *C.* 41.

pollĭcĭtātĭo, ōnis, *f.* Versprechung, Verheissung *J.* 20; multis pollicitationibus alqm aggredi *J.* 61.

pollĭcĭtor, 1. (*intens.* v. polliceor), zusagen, versprechen, verheissen: *absol. C.* 38. *J.* 8.

polluo, ŭi, ūtum, 3. 'besudeln', dah. entheiligen, entweihen: omnia *J.* 41; sacra profanaque omnia *C.* 11; consulatum *C.* 23; *part.* pollutus als Adject., befleckt: homo, unehrlich *J.* 63; licentia, schmutzig, ehrlos *J.* 15.

Pompējus, i, Cn. Pompejus Magnus, Besieger der Seeräuber u. des Königs Mithridates, vom Cäsar 48 v. Chr. bei Pharsalus in Thessalien besiegt u. in Aegypten, wohin er floh, ermordet *C.* 16. 17. 19. 38. *or. Lic.* 21. — 2) Q. Pompejus Rufus, verwaltete i. J. 61 die Provinz Afrika *C.* 30.

***Pomptīnus**, i, C., Legat des Crassus im Sklavenkriege, dämpfte i. J. 61 als Proprätor des narbonensischen Galliens einen Aufstand der Allobroger u. begleitete 51 v. Chr. den Cicero als Legat nach Cilicien *C.* 45.

***pondo**, eigentl. 'an Gewicht', dah. (mit Auslassung des Wortes librae) als undeclin. *plurale tantum*, Pfunde: argenti pondo ducenta milia, 200,000 römische Pfund Silber d. i. etwa 11,787,000 Reichsmark *J.* 62.

pondus, ĕris, *n.* Gewicht, Schwere *J.* 94. — 2) Masse, Summe: parvum argenti *J.* 29.

pōno, pŏsŭi, pŏsĭtum, 3. legen,

setzen, stellen: sellam juxta *J.* 65 (poneret, 'stellen dürfe'); epistolam super caput in pulvino *J.* 71; insbes. Mannschaft (wo) aufstellen, postiren: vigilias *J.* 45. — 2) prägn. *a)* aufstellen, errichten: castra *J.* 75. 91. — *b)* einsetzen, anstellen: alqm imperatorem Numidis *J.* 24. — *c)* 'ablegen', dah. beilegen, aufgeben: bellum conditionibus *J.* 112. — *d)* als Preis aussetzen, bestimmen: alqd victoribus praemium *C.* 20. — 3) übtr. in d. Beurtheilung wohin setzen, verlegen: Africam in parte tertia, in den dritten Theil d. i. als dritten Theil ansetzen *J.* 17; verba ante facta, den Worten mehr Gewicht beilegen als den Thaten *J.* 15.

***pons**, tis, *m.* Brücke: Mulvius *C.* 45.

***pontĭfĭcātus**, ūs, Oberpriesteramt, Pontificat *C.* 49.

pŏpŭlāris, e, zum Volke gehörig: partes, Volksparteiungen *J.* 41 (s. mos); *subst.* popularis: *a)* Landsmann, *plur.* Landsleute *J.* 7. 35. 48. 58. 70. 74. 111 — *b)* Genosse: conjurationis *C.* 24. 52; sceleris *C.* 22.

pŏpŭlus, i, Volk (als politisches Ganzes): Romanus *C.* 4. 7. *J.* 5; senatus populusque Romanus *C.* 34. *J.* 21; senatus et populus Romanus *J.* 9. 104. 111; senatus atque populus R. *J.* 112; populus et senatus R. *J.* 41; nationes et populi *C.* 10. 20. *ep. Mithr.* 5; reges et populi (Freistaaten) *C.* 6. 51. *J.* 84; populi liberi *J.* 31. — 2) als Stand, das Volk, die Plebs *C.* 38. *J.* 30. 32. 41; aliquis ex populo *J.* 85.

***Porcĭus**, 3. porcisch: lex Porcia (vom Volkstribun C. Porcius Laeca 199 v. Chr.), verbot einen römisch. Bürger unter Nichtbeachtung der von ihm eingelegten Berufung ans Volk (provocatio ad populum) zu stäupen oder zu tödten *C.* 51.

Porcĭus, i, M. Porcius Laeca, Mitverschworener des Catilina *C.* 17. 27.

porrĭgo, rexi, rectum, 3. (pro u. rego), ausstrecken, ausdehnen: aciem latius *J.* 42. — 2) v. d. Lage, *pass.* porrigi, sich erstrecken: collis transvorso itinere porrectus, sich hinziehend *J.* 49.

porro, *adv.* 'fürder', dah. weiter fort, weiter *J.* 28. — 2) sodann, hinwiederum *C.* 46. *J.* 25.

porta, ae, Thor, Pforte *J.* 12. 56. 58. 59.

***portātĭo**, ōnis, *f.* Transport: armorum atque telorum transportationes *C.* 42.

portendo, tendi, tentum, 3. (pro u. tendo), 'hervorstrecken', dah. in d. Religionssprache, ankündigen, prophezeien: alcui regnum *C.* 47; magna atque mirabilia *J.* 63; alcui deorum nutu cuncta portenduntur *J.* 92; rerum mutationes caedem portendunt, sind Vorboten von, haben im Gefolge *J.* 3; *subst. part.* portentum, i, (ängstigendes) Anzeichen, Vorzeichen *C.* 30.

portentum, i, s. portendo.

porto, 1. tragen: arma *J.* 56; sparos *C.* 56; commeatum, herbeischaffen *J.* 46; sociis auxilia, Hilfe zuführen *C.* 6; übtr. libertatem in dextris *C.* 58. — 2) fortschaffen, wohin schaffen: pecuniam ad alqm *C.* 24; commeatum (in Africam) *J.* 36. 46; copias secum, mit sich nehmen *J.* 39; exercitum in Africam, übersetzen *J.* 27; arma, hierhin u. dorthin schaffen *C.* 30.

***portŭōsus**, 3. hafenreich: pars Numidiae portuosior *J.* 16.

posco, pŏposci, 3. (im Gefühle des Rechts u. der Macht) verlangen, fordern: stipendium *or. Cott.* 6; alqm imperatorem *J.* 65. — 2) v. leblos. Dingen, erfordern, erheischen: id quod negotium poscebat *J.* 56; uti res poscit *J.* 70; quantum mores poscebant *J.* 85.

possessĭo, ōnis, *f.* Besitzthum, Besitzung *C.* 35. *or. Lep.* 18.

possĭdĕo, sēdi, sessum, 2. im Besitz haben, besitzen: praemia virtutis ambitio possidet *C.* 52; lubido animum possidet (hat eingenommen) *C.* 51.

possĭdo, sēdi, sessum, 3. in Besitz nehmen, von etw. Besitz ergreifen: loca *J.* 18; partem *J.* 16. 48; pars ab Numidis possessa est *J.* 18.

possum, potŭi, posse (potis u. sum), können, vermögen, im Stande sein, mit *inf.*: versus facere *C.* 25; animus sedari potest *C.* 15; quoquo modo potuere abeunt *J.* 60; mit quam, zur Verstärkung des *superl.*: quam maxumas potest copias armat, soviel als er vermag, möglichst viele *J.* 13. 48; quam plurimos potest equites educit *J.* 68; conquirit quam plurimum potest pecoris *J.* 75; ibi quam occultissime potest opperitur *J.* 91; quam verissume potero absolvam *C.* 4. 18. — 2) vermögen, ausrichten: amplius *J.* 69. *or. Lic.* 19; plus *C.* 39. 52. *J.* 10; plurumum *C.* 2; minus *J.* 41; quantum *C.* 53.

post, *adv.* 'hinten', dah. *a)* v. d. Zeit, hernach, nachher: post ubi *C.* 6. 16. 51. *J.* 33; primo . . . post *C.* 10. 24. 47. *J.* 53; primum . . . post *J.* 14; paulo post, bald hernach *C.* 28. 51. *J.* 36; post paulo *C.* 18. *J.* 56. 71. 74. 106; paucis

post diebus *J.* 11; post futuri, in der Zukunft Lebende *or. Lep.* 6. — *b*) v. d. Reihenfolge, sodann: post aliae urbes *J.* 19; aliis, post aliis *J.* 55; alium post alium (magistratum) sibi peperit *J.* 63. — *c*) v. Range, hinten: invidia atque superbia post fuere, traten zurück *C.* 23. — 2) *praep.* mit *accus.*: *a*) hinter: post cohortes *C.* 59; post principia *J.* 50; post eos *J.* 19; post gloriam invidia sequitur *J.* 55. — *b*) v. d. Zeit, nach: post multas tempestates *J.* 73; post conditam Romam *C.* 18; post insidias *J.* 55; post eum diem (Tags darauf) *C.* 48; post diem decumum *J.* 109; post paucos dies *C.* 30. *J.* 90; multos (paucos) post annos *C.* 37. *J.* 9. 42; post id locorum (post ea loci), nach dieser Zeit *J.* 72. 102; post dies quadraginta quam eo ventum erat *J.* 76; post diem quintum quam pugnaverant *J.* 102; seit: post dominationem *C.* 5; post magnitudinem *J.* 5; post illa tempora *C.* 38. — *c*) v. Range, nach: alqd post honorem ducere, der Ehre nachsetzen *J.* 73.

postĕā, *adv.* hernach, später *C.* 19. 22. *J.* 4. 19; mit folg. *quam C.* 2. *J.* 29.

postĕrus, 3. nachfolgend: postero die *J.* 29. 38. 59; aliquanto posterior, bedeutend zurückgeblieben *J.* 79; tempore posterius, der Zeit nach später *J.* 85 (s. prior); in posterum, für die Zukunft *or. Lic.* 12; *subst.* posteri, Nachkommen *J.* 85. *or. Lep.* 25. — 2) *superl.* postrēmus, *a*) der letzte, hinterste: acies, Hintertreffen *J.* 101; *subst.* postremi, die Hintersten, der Nachzug *J.* 45. 50. 55; postremum, i, Nachzug *J.* 46; ad postremum usque, bis zuletzt *or. Phil.* 5; *plur.* postrema, das zuletzt Geschehene *C.* 51. — *b*) übtr. der ärgste, verworfenste *or. Phil.* 3. *ep. Mithr.* 12.

postquam, *conj.* nachdem, seitdem: mit *perfect. C.* 6. 11. 20. 26. 38. 45. 51. 52. *J.* 6. 8. 12. 14. 15. 18. 26. 42. 71; mit *praes. J.* 38. 56. 64. 66. 69. 80. 84; postquam videt *C.* 21. 40. 57. 60. *J.* 53. 61. 76. 79. 86; mit *plusqpf.* (bei nicht unmittelbarer Folge) *J.* 11. 44. 79. 88. 97. 108; mit *imperf.* (um einen eingetretenen Zustand z. bezeichnen) *C.* 6. 12. 56. *J.* 13. 28. 36. 53. 58. 70.

postrēmō, *adv.* endlich, zuletzt *C.* 27. 31. 47. *J.* 10. 14. 22. 43. *ep. Mithr.* 9; primo (primum) . . . deinde . . . postremo *C.* 45. *J.* 13. 94. — 2) endlich, überhaupt, kurz *C.* 14. 20. 23. 37. 51. 54. *J.* 2. 3. 16. 31. 35. 46. 92. 101. 110. *or. Phil.* 1; prägnant, ja zuletzt nur: postremo vas concupiverat *C.* 51.

postrēmus, a, um, s. posterus.

postŭlātum, i, s. postulo.

postŭlo, 1. (als Wunsch) verlangen, fordern, nachsuchen, begehren: jusjurandum ab alquo *C.* 44; pacem *J.* 47; indutias *J.* 104; supplementum legionibus *J.* 84; mit folg. *ut C.* 21. 48; mit folg. *ne C.* 31. *J.* 83; *subst. part.* postulatum, i, Forderung *J.* 83 (s. contra 2, b). — 2) v. leblos. Dingen, erfordern: quae supplicium postulat *C.* 55; quid rationes postulent *C.* 44; res postulat *J.* 12. 35. 52. 85; mit *infin. J.* 17.

pŏtens, tis (v. possum), mächtig, wirksam, einflussreich: in senatu *J.* 17; apud socios *J.* 8; animus abunde pollens potensque *J.* 1; rex copiis potens *J.* 14; potentem fieri *C.* 38; *subst.* potentes, die Mächtigen *C.* 20. *J.* 31. *or. Lic.* 27; potentior *J.* 41.

pŏtentĭa, ae, (factisch vorhandene) Macht, Gewalt, Einfluss: Pompeji *C.* 19; paucorum *C.* 39. 58. *J.* 3; nobilitatis *J.* 27. 30; injusta *J.* 41; homo summa potentia *C.* 48; potentiam quaerere *J.* 86.

pŏtestās, ātis, *f.* Macht, Gewalt (zu od. über etw.): vitae necisque *J.* 14 (cujus ist *genit. subject.* zu vitae necisque potestas); cogendi *J.* 26; alqd est in potestate alcjus *J.* 83; pars civium in hostium potestate, der Umstand, dass ein Theil . . . war *J.* 91; alqm in potestatem habere (bekommen) *J.* 112; insbes. amtliche Gewalt, Amtsmacht, Amt: tribunicia *C.* 38. *or. Lep.* 23. *or. Phil.* 14; *plur.* potestates, Staatsämter: in potestatibus *J.* 63 (s. gero 2, b); *J.* 85. — 2) Erlaubniss: alcui potestatem eundi facere *J.* 104; neque amplius potestatem (*sc.* indicandi) faciundam, dass ihm keine weitere Anzeige zu gestatten sei *C.* 48; alcui permittere potestatem (Vollmacht) *C.* 29.

1. **potĭor**, *neutr.* potĭus, ōris (*comp.* v. potis, *superl.* potissŭmus), vorzüglicher, wichtiger: pars specie potior *J.* 16; amicitia bello potior *J.* 83; libertas servitio potior *or. Lep.* 26; divitiae bono honestoque potiores (als Rechtlichkeit und Ehrenhaftigkeit) *J.* 8; omnia potiora fide, zuverlässiger als *J.* 26; omnia bello potiora ducere, dem Kriege vorziehen *J.* 62; potissumus, lieber selbst zuerst *J.* 94.

2. **potĭor**, 4. sich eines Gegenstandes bemächtigen, mit *genit.*: urbis *C.* 47; oppidi *J.* 75; alcjs *J.* 25; mit *ablat.*: agro *J.* 55; oppido *J.* 76; multis locis *J.* 92; imperio *J.* 75; signorum aliquanto numero, hostium paucorum *J.* 74; mit *accus.*: cupido oppidi potiundi *J.* 37. 89.

— 2) über etw. Macht haben: omnis Numidiae *J.* 13.

pŏtissŭmum (potissĭmum), *adv.* hauptsächlich, vorzüglich, vor allem *J.* 14. 30. 67.

pŏtissŭmus, a, um, s. potior.

pŏtĭus, *adv.* vielmehr, mehr, eher, lieber *C.* 16. *or. Phil.* 18; mit folg. *quam J.* 1. 4. 8. 14. 21. 39; mit *quam* u. Conjunctiv *C.* 58. *J.* 24. 106.

pōto, āvi, ātum u. pōtum, 1. trinken, zechen *C.* 11. *J.* 85.

***prae**, *praep.* mit *abl.* vor ... her, vor: singulos prae se mittere *J.* 94.

***praecăcūtus**, 3. vorn zugespitzt: sudes *C.* 56.

***praecaltus**, 3. sehr tief *J.* 78.

praebĕo, ŭi, ĭtum, 2. (habeo), 'hinhalten', dah. darreichen, darbieten, verschaffen, gewähren: alcui scorta *C.* 16; frumentum *J.* 54; quae locus praebet *J.* 67; voluptatibus otium *C.* 52; insbes. *a*) (zur Schau) darbieten, zeigen: spectaculum rerum humanarum (der menschl. Schicksale) *J.* 14; exemplum *ep. Mithr.* 4. — *b*) preisgeben: sanguinem *or. Lic.* 17; se alcui habendum fruendumque, Jmd. mit sich schalten u. walten lassen *or. Lic.* 6.

praeceps, cĭpĭtis (prae u. caput), 'kopfüber', bildl. *a*) jählings, unaufhaltsam: praecipitem agi, dem Sturze zugetrieben werden *C.* 31; praecipitem cadere, ins Verderben stürzen *J.* 8; praecipitem ire, zu Grunde gehen *J.* 31; praecipitem dari, zu Falle kommen *J.* 63; praecipitem abire, s. abeo. — *b*) leicht hingerissen, nur zu geneigt: ad explendam cupidinem *J.* 6; praecipitem esse, sich leicht hinreissen lassen *C.* 37. — 2) v. Localitäten, jäh, abschüssig: mons *J.* 92; collis *J.* 98.

praeceptum, i, s. praecipio.

praecĭpĭo, cēpi, ceptum, 3. (capio), 'vorschreiben', dah. die Weisung geben, verordnen, befehlen: alcui mit folg. *ut C.* 41. *J.* 13. 14; mit bloss. Conjunctiv *J.* 28; *absol.* sicut praeceptum erat *C.* 45. *J.* 52. 109; quo Numidis praeceperat (*sc.* venire) *J.* 75; *subst. part.* praeceptum, i, *a*) Vorschrift, Lehre, Regel: militare *J.* 85. — *b*) Anweisung, Befehl: praecepta alcjus agitare *J.* 14; ex praecepto, der Anweisung gemäss *C.* 44. *J.* 13. 94.

praecĭpĭto, 1. (praeceps), jählings herabstürzen: super vallum praecipitari *J.* 58; bildl. in tanta mala ex patrio regno praecipitatus *J.* 14; avaritia semet ipsa praecipitavit, hat sich selbst den Fall bereitet *J.* 41.

***praecīsus**, 3. (praecido), jäh, abschüssig: iter utrimque praecisum *J.* 92.

praeclārus, 3. 'sehr hell', bildl. herrlich, ausgezeichnet, glänzend: facies *J.* 2; facinus *C.* 2. *J.* 5; vir *J.* 4; ingenium *C.* 8; fama *J.* 55; memoria *J.* 85; vita *J.* 85; bello praeclarum esse, sich auszeichnen *J.* 39; sceleribus suis praeclarum esse (prangen) *J.* 14.

praeda, ae, Kriegsbeute, Beute *J.* 54 (s. pro 2, a); castrorum *J.* 38; pecoris et manicipiorum *J.* 44; ager praeda onustus, beutereich *J.* 87; praedae bellicae *J.* 41; praedas agere (wegtreiben, fortschleppen) *J.* 20. 44; (ex pacatis) *J* 32; (ex sociis) *J.* 88; praedam militibus dividere *J.* 91; praedae esse, Beute einbringen *C.* 21; erbeutet werden *J.* 90; der Plünderung anheimfallen *J.* 69. — 2) das Beutemachen, Plündern: ager praedā vastatur *J.* 55. — 3) übtr. *a*) Beute, Raub: regnum sceleris praedam facere *J.* 14; praeda civilis, Beraubung der Bürger *or. Lep.* 24; alqd praedae habere, als Raub besitzen *J.* 31. — *b*) Gewinn: spes praedae *J.* 6.

***praedābundus**, 3. auf Beute ausgehend *J.* 90.

***praedātor**, ōris, Beutemacher, Plünderer: exercitus praedator ex sociis, freibeuterisch gegen Bundesgenossen *J.* 44.

***praedātōrĭus**, 3. plündernd, räuberisch: manus, Raubhorde *J.* 20.

1. **prae-dīco**, 1. laut aussagen, äussern, erklären: ob ea quae praedicabat *J.* 108; mit *acc. c. inf. C.* 48; bene, sich rühmlich über etw. aussprechen *J.* 85; *absol. J.* 14.

2. **prae-dīco**, xi, ctum, 3. vorhersagen, vorausbestimmen: diem locumque *J.* 75; *absol. ep. Pomp.* 10.

***praedĭtus**, 3. womit begabt, versehen: magno imperio *J.* 51.

***prae-dŏcĕo**, cŭi, ctum, 2. vorher unterweisen: praedoctus ab alquo *J.* 94.

praedor, 1. Beute machen, plündern *J.* 55. 91.

praefectus, i, Vorgesetzter, Befehlshaber, Präfect: oppidi *J.* 66. 67. 69; regis *J.* 46. — 2) Truppenanführer *J.* 74. 77; insbes. Oberst einer Abtheilung Auxiliartruppen *C.* 59. *J.* 46.

prae-fĕro, tŭli, lātum, ferre, 'vorantragen', dah. den Vorzug geben, vorziehen: otium labori *C.* 37; alcui praelatus *or. Lep.* 21.

praefĭcĭo, fēci, fectum, 3. (facio), Jmd. über etw. setzen, ihm den Oberbefehl über etw. geben: alqm Numidis *J.* 7; elephantis *J.* 49. 52.

***praegrĕdĭor**, gressus sum, 3. (gradior), voranschreiten *J.* 94.

prae-mitto, mīsi, missum, 3. vorausschicken: alqm ad flumen *J.* 50. 52; ad multitudinem *C.* 27; equites praemissi (exploratum) *J.* 53. 105.

praemium, i, Belohnung, Preis: virtutis *C.* 52. *J.* 85; sceleris *J.* 20; conjurationis *C.* 17; turbarum *or. Lep.* 16; pro vulneribus *ep. Pomp.* 2; alcui praemium decernere *C.* 30. 50; ponere (aussetzen) *C.* 20; ostentare *J.* 23. 66. 89; tribuere *or. Phil.* 4; praemia sequuntur alqm *or. Phil.* 9; praemio inductus *C.* 36. *J.* 13; illectus *J.* 97.

***praepĕdio**, 4. 'vorn mit den Füssen verwickeln', übtr. hemmen, hindern: artes avaritia praepediebat, machte unwirksam *J.* 28 (quas = sed eas).

***praepostĕrus**, 3. verkehrt handelnd, verkehrt: homines *J.* 85.

***praeruptus**, 3. 'abgebrochen', dah. abhängig, abschüssig: mons *C.* 37.

praesens, tis (*part.* v. praesum), gegenwärtig, persönlich *J.* 46; ignavia *or. Lic.* 36; statuit praesens agere *J.* 29; alquo praesente, in Jmds. Gegenwart *C.* 40. *J.* 109; praesenti consilio *J.* 29; in praesens, für den Augenblick *C.* 16. *ep. Mithr.* 19.

***praesentia**, ae, Gegenwart, Anwesenheit: praesentiam alcjus timere *C.* 31.

praesertim, *adv.* zumal, besonders: cum praesertim *C.* 51. *J.* 2. 3; praesertim cum *or. Lep.* 1.

***praesĕs**, ĭdis, 'vorsitzend', *subst.* Vorsteher *or. Lic.* 6.

***praesĭdĕo**, sēdi, sessum, 2. (sedeo), 'vorsitzen', dah. v. Truppenbefehlshabern, befehligen, commandiren: in agro Piceno *C.* 57.

praesĭdium, i, eigentl. das Vorsitzen, besond. zum Schutze Jmds., dah. Schutz, Hilfe *or. Lep.* 26; legis *C.* 33; spes praesidii *C.* 57; praesidium est in alquo *J.* 35; in amicitia *J.* 14; praesidium habere in alquo *or. Lic.* 24; praesidium in alquo putare *C.* 19; praesidio esse, zum Schutze gereichen *J.* 19; praesidio adesse, schützend zur Seite stehen *J.* 85; insbes. milit. Schutz, Deckung: praesidii causa *C.* 49; mitti praesidio, zur Bedeckung *J.* 106; praesidio esse alcui, Jmd. zur Deckung dienen, ihn decken, schützen *C.* 36. *J.* 19. *or. Phil.* 22; die Aufsicht führen *J.* 93; praesidium agitare, die Bedeckung bilden *J.* 55. 85; Schutzwache *J.* 65. — 2) metonym. was Schutz gewährt, Schutz, Stütze, Hilfsmittel *J.* 62; regni *J.* 10; generis *J.* 14; nudari praesidiis ('Stützpunkte', nudatum *sc.* fore) *J.* 88; insbes. *a*) Schutzmacht, Streitkräfte *C.* 50; praesidia parare *C.* 31; accersere *J.* 43; disponere *C.* 50. 55; operiri *C.* 58; praesidia in armis sunt *C.* 51; praesidia amicorum circumsedere *C.* 26. — *b*) Besatzungstruppen, Besatzung, Bedeckung, Posten: equitum *J.* 105; peditum *J.* 50; oppidum sine praesidio *J.* 54; ad arcem praesidium hostium (*sc.* erat) *J.* 67; praesidium imponere *J.* 47. 54. 61. 66. 103. *or. Phil.* 17; eo mittere *J.* 77; deducere *or. Phil.* 17; turres praesidiis firmare *J.* 23. — *c*) mit Truppen besetzter Ort, Posten: in praesidio esse, die Besatzung bilden *J.* 58. 66.

***praestābĭlis**, e, vortrefflich, vorzüglich *J.* 1.

*1. **praestō**, *adv.* gegenwärtig, bei der Hand: praesto esse *J.* 75.

2. **prae-sto**, stĭti, statūrus, 1. 'voranstehen', bildl. sich hervorthun, sich auszeichnen: probro *C.* 37; alcui, vor Jmd. den Vorzug haben *C.* 1; unpers. praestat, es ist vorzüglicher, es ist besser *C.* 20. *J.* 31. — 2) *transit.* 'für etw. einstehen', dah. übtr. etw. leisten: quod in familia nostra fuit, praestitit *J.* 14 (s. in B, 5); praestare pacem, Frieden halten *or. Phil.* 2; vicem aerarii, die Stelle der Schatzkammer vertreten *ep. Pomp.* 3.

prae-sum, fŭi, esse, 'vorn sein', übtr. einer Sache vorstehen, über etw. gesetzt sein, etw. befehligen: provinciae *C.* 42; vigiliis *C.* 30; exercitui *J.* 32; militibus *J.* 64.

praeter, *adv.* ausser, ausgenommen *C.* 36 (condemnatis abhäng. v. liceret). — 2) *praep.* mit *acc.* 'an ... vorüber', dah. *a*) ausser, ausgenommen: omnia praeter vitam *J.* 47; omnes praeter Turpilium *J.* 66; nihil praeter formam (fortunam) *C.* 15. *J.* 14; nemo praeter equites *J.* 54. — *b*) abgesehen von: praeter litteras *C.* 47; praeter nomen *J.* 19; praeter spem *or. Lic.* 4.

praetĕrĕā, *adv.* ausserdem, überdiess *C.* 17. 27. *J.* 4. 44; et haec et multa praeterea *C.* 22; primum ... deinde ... praeterea *C.* 37; praeterea ... ad hoc ... postremo *C.* 14. — 2) v. d. Zeit, sonst *C.* 19.

praetĕr-ĕo, ĭi (īvi), ĭtum, īre, 'vorübergehen', bildl. *a*) der Kenntniss entgehen, unbekannt sein: non me praeterit mit *acc. c. inf.* or. *Lic.* 3. — *b*) unerwähnt lassen, übergehen: alqm silentio *C.* 53; *absol. J.* 4.

praetergrĕdĭor, gressus sum, 3.

(gradior), vorbeigehen, vorbeiziehen: alqm *J.* 52; primos (am Vordertreffen) *J.* 50.

praetor, ōris (statt praeītor v. praeeo), 'Vorgesetzter', dah. Prätor, obrigkeitl. Person, welcher die Rechtspflege oblag (seit 177 v. Chr. gab es 6 Prätoren, welche nach vollendetem Amtsjahre als Statthalter (propraetores) in die sogenannten prätorischen Provinzen gingen) *C.* 30. 33. 42. 45. 46. 55. *J.* 32; quaestor pro praetore, mit prätorischer Amtsgewalt *C.* 19. — 2) Oberbefehlshaber *C.* 59; alqm pro praetore relinquere, als stellvertretenden Oberbefehlshaber *J.* 36. 37. 103.

praetōrĭus, 3. zum Feldherrn gehörig: cohors (s. cohors) *C.* 60. 61; *subst.* praetorium, i, Feldherrnzelt *J.* 8.

praetūra, ae, Prätoramt, Prätur *J.* 4. 85.

***prae-vĕnio,** vēni, ventum, 4. zuvorkommen: quae paravisset facere (näml. die Anzeige) perfidiā clientis praeventa (esse), darin sei ihm die Treulosigkeit . . . zuvorgekommen *J.* 71.

***prāvē,** *adv.* verkehrt, schlecht: pravissumeque, und was das Verkehrteste ist *or. Lep.* 6.

***prāvĭtās,** ātis, *f.* Verkehrtheit *J.* 2.

prāvus, 3. 'krumm, ungestaltet', übtr. verkehrt, schlecht: cupido *J.* 1; ambitio *J.* 96; consilium *J.* 25; inceptum *or. Phil.* 1; calliditas *ep. Mithr.* 12; ingenium malum pravumque *C.* 5; prava incipere *J.* 64; abstrahi in pravum, zur Schlechtigkeit *J.* 29.

prĕmo, pressi, pressum, 3. 'drücken', dah. bedrängen: aerumnae premunt alqm *J.* 14; premi ab alquo *ep. Mithr.* 6.

prĕtĭum, i, Preis, Werth einer Sache: cocus pluris pretii, der mich theurer zu stehen kommt *J.* 85; fuerit mihi eguisse aliquando pretium amicitiae tuae, mag immerhin der Umstand, dass ich einmal Hilfe bedurft habe, der Preis deiner Freundschaft gewesen sein *J.* 110 (Dietsch mit Auslassung von pretium: 'mag ich immerhin in den Fall gekommen sein, einmal deiner Freundschaft bedurft zu haben'); übtr. *a)* Geld *C.* 50. *J.* 35. *ep. Mithr.* 12; pretium aut gratia *J.* 16. 29. *C.* 49; pretio mercari *or. Lep.* 18; omnia cum pretio, Alles was Geld einbringt *J.* 86. — *b)* Lohn, Belohnung: operae pretium est, es verlohnt sich der Mühe, ist der Mühe wert *C.* 12; capta urbe operae pretium fore, mit Einnahme der Stadt werde die Mühe sich reichlich lohnen *J.* 81.

***prex,** prĕcis, *f.* (im *sing.* nur *dat.*, *acc.* u. *abl.* gebräuchlich), Bitte: *plur. C.* 49.

prīmō, *adv.* anfangs, zuerst (in der Zeit) *C.* 11. 17. 24. *J.* 25. 89. *ep. Mithr.* 5; primo . . . deinde *C.* 10. 45. *J.* 42. 49. 60. 61. 69. 71. 85. 94; primo . . . post *C.* 10. 24. 47. 51. *J.* 29. 53; primo . . . denique *J.* 111.

prīmum, *adv.* fürs Erste, zuerst (bei Aufzählung) *C.* 11; tunc primum *J.* 5; primum . . . deinde *C.* 3. *J.* 5. 13. 102; primum . . . post (postquam) *J.* 14. 64; primum . . . praeterae *J.* 45; primum omnium . . ., zu allererst *C.* 37. *J.* 85. *or. Lic.* 14; jam primum, zuerst nun *C.* 7. 15; ubi primum, sobald als *C.* 39. 40. *J.* 6. 41. 43. 62. 63. 64; cum primum, sobald als *J.* 62; quam primum, sobald als möglich *C.* 57. *J.* 25. 97.

prīmus, a, um, s. prior.

princeps, cĭpis, der erste (d. Zeit u. Ordnung nach): in agmine *J.* 50; belli faciundi, der den Krieg zuerst eröffnet *C.* 24; Vorgänger, Führer *or. Lep.* 20. — 2) übtr. der erste, vornehmste *C.* 17. *or. Lic.* 23; princeps legationis, Haupt der Gesandtschaft *J.* 16; conjurationis *C.* 27. 43; princeps senatūs, derjenige Senator, dem die Censoren bei Anfertigung der Senatorenliste nach der Würdigkeit die erste Stelle ertheilten, und der bei Abstimmungen zuerst um seine Meinung gefragt wurde *J.* 25; principes civitatium, die Angesehensten, Häuptlinge, Häupter *C.* 40. 66. *or. Lep.* 5.

prīncĭpĭum, i, Anfang: a principio consulatus *C.* 26; inde a principio belli *J.* 77; a principio, von Anfang an, anfangs *J.* 29. 102. *or. Phil.* 6. *ep. Mithr.* 17. — 2) *plur.* principia, Vordertreffen des Heeres, Fronte *J.* 49. 50.

prĭor, *neutr.* prius, *genit.* ōris (*superl.* primus), eher, früher (der Zeit u. Ordnung nach): pugna *J.* 101; actio *J.* 35; legati *J.* 47; gerere quam fieri tempore posterius, re atque usu prius est, die Amtsführung kommt der Zeit nach hinter dem Gewähltwerden, dem wirklichen Wesen und der praktischen Uebung nach geht sie voraus *J.* 85; *superl.* primus, der erste: acies *C.* 59, 60; vigilia *J.* 106; primus sententiam rogatus (zuerst) *C.* 50; *subst.* primum, i, die erste Linie, Vordertreffen: in primo ire *J.* 68; primi, die Vordersten, das Vordertreffen *J.* 45. 46. 50. 101; in primis, unter den ersten *C.* 60. *J.* 6; vor allen *J.* 26. 35; ganz besonders *C.* 3. 4. 15. 23. 51. *J.* 4. *or. Lic.* 23; quod difficillumum in primis est, eine höchst schwierige Aufgabe erster Grösse *J.* 7. — 2) vorzüglicher, überlegen: prior numero

J. 50; aetate et sapientia *J.* 10; manu priorem alium pati, an Tapferkeit überlegen sein lassen, den Vorrang lassen *J.* 96; *superl.* primus, der vorzüglichste, hauptsächlichste: alqd primum putare (ducere), für das Höchste halten *C.* 36. *J.* 41. 76; alqd primum habere, für das Erste erachten *J.* 84.

pristinus, 3. vormalig, früher: virtus *C.* 58. 60. *J.* 49; dignitas *C.* 60.

prius, *adv.* eher, vorher *C.* 27. 45. 47. 51; prius ... quam (priusquam), bevor, ehe, mit Indicativ, wenn eine wirklich eingetretene Handlung einfach angegeben wird *C.* 51. *J.* 5. 35. 97; mit Conjunctiv, wenn zugleich eine Absicht ausgedrückt wird od. der Satz ein indirect abhängiger ist: prius ... quam faciam, ehe ich machen kann *C.* 4; vergl. *C.* 1. 13. 32. 44. *J.* 4. 25. 44. 54. 59.

prĭusquam, s. prius.

prīvātim, *adv.* 'ohne Beziehung zum Staate', dah. in Privatverhältnissen *C.* 40 (s. publice); habemus privatim opulentiam, im Privatbesitz *C.* 52; ea privatim et publice rapere, aus Privat- und öffentlichem Besitz *C.* 11; pecuniae publice et privatim extortae *or. Phil.* 17. — 2) in Bezug auf Einzelne *J.* 8 (s. publice); privatim liberalitate, publice muneribus, durch Freigebigkeit gegen Einzelne und durch Spenden an das Volk *C.* 49. — 3) für seine Person: suam fidem interponere *J.* 32.

prīvātus, 3. 'abgesondert vom Staate', dah. eine einzelne Person betreffend: gratia, Privateinfluss *J.* 25. *or. Cott.* 4; negotia, Privatgeschäfte *C.* 48; amicitia, persönliche *J.* 14; opes, eigene *or. Lep.* 26. *ep. Pomp.* 2; privato consilio, durch eigenmächtige Massregeln, ohne Ermächtigung des Staates *C.* 29. *or. Phil.* 22; privata arma capere, eigenmächtig die Waffen ergreifen *or. Phil.* 6; privatae atque publicae largitiones, Spenden von Seiten Einzelner u. des Staates *C.* 37; homo privatus od. *subst.* privatus, Privatmann *J.* 110. *C.* 13. *or. Cott.* 4; alqm privatum derelinquere, ohne Ansprüche auf den Thron *J.* 5.

***privignus**, i, Stiefsohn *C.* 15.

***prīvo**, 1. berauben: fructu laboris privatus *C.* 35.

1. **prō**, *interj.* o! ach! pro dii boni *or. Phil.* 3; pro deum atque hominum fidem, bei der Wahrhaftigkeit der Götter u. Menschen *C.* 20.

2. **prō**, *praep.* mit *ablat.* vor (d. i. den Gegenstand im Rücken habend): pro castris (pro opere) consistere *J.* 53. 92; vornauf (in): pro tectis *J.* 67; pro muro *J.* 94; pro curia, am Eingang der Curie *C.* 18; pro contione, vor der Versammlung des Heeres *J.* 8; pro consilio, vor dem Kriegsrathe *J.* 29. — 2) übtr. *a*) (gleichsam vorgestellt zum Schutze d. i.) zu Gunsten für, im Interesse, für: pro alquo agere *or. Lic.* 15; certare pro patria (pro salute) *C.* 58. *J.* 114; niti pro gloria *J.* 15; suadere pro alquo *J.* 108; magnifica pro se dictitare (s. magnificus) *J.* 84; urbes opportunissumae pro hostibus *J.* 88; noctem pro se rati, dass die Nacht für sie sei *J.* 98; poenas pro alquo capere, Jemd. rächen *J.* 68; alqm accendere pro honore, für Erlangung der Ehrenstelle *J.* 64; labores pro praeda fore, würden die Beute zum Zweck haben *J.* 54; verba facere pro delicto (zur Entschuldigung für) *J.* 102; pro se breviter disserere, in Bezug auf seine Person *J.* 111. — *b*) v. d. Stellvertretung, Gleichgeltung od. Verwechselung, anstatt, statt: pro labore invidia invasit *C.* 2; incerta pro certis malle (captare, mutare) *C.* 17. 20. *J.* 83; alqd pro munimento habere *J.* 31; integros pro sauciis accersere *C.* 60; quaestor pro praetore (s. praetor) *C.* 19; so gut wie, als, für: hostibus pro sociis uti *J.* 31; alqm pro hoste habere *J.* 103; audacia pro muro habetur (s. habeo 1, a) *C.* 58; pro certo habere, für gewiss halten *J.* 52; pro certo (vero) credi *C.* 15. 51; ficta pro falsis ducere *C.* 3; pro nihilo haberi *J.* 31; pro victoribus agere, sich als Sieger geberden *J.* 98; pro victis esse, der unterliegende Theil sein *or. Lic.* 28; facta pro maxumis celebrare, als die grössten *C.* 8; pro bono facere, gut handeln *J.* 22. — *c*) s. Bezeichn. der Vergeltung od. eines Aequivalents, für, wegen: pro factis judicium timere *C.* 14; praemia pro volneribus *ep. Pomp.* 2; arma capere pro injuria *or. Phil.* 10. — *d*) im Verhältniss zu, nach Massgabe, gemäss, vermöge: pro magnitudine *C.* 22; *J* 14. 42; pro opibus *C.* 30. *J.* 80; pro meo casu *C.* 35; pro mea consuetudine *C.* 35; pro numero *C.* 56; pro amicitia *J.* 9; pro factis *C.* 51; pro moribus *J.* 58; pro loco, mit Berücksichtigung des Terrains, ortsgemäss *C.* 59; pro re atque loco (s. locus) *J.* 50; pro tempore, wie es die Zeit erlaubt, den Umständen gemäss, der Lage entsprechend *C.* 30. *J.* 11. 49. 57. 74; pro rei copia, im Verhältniss zu den vorhandenen Mitteln *J.* 90; quisque pro ingenio, jeder nach seinem Charakter *J.* 49. 57.

prōbĭtās, ātis, *f.* Rechtschaffenheit, Redlichkeit *C.* 10. *J.* 1. 4. 14. 63.

·ŏbo, 1. womit einverstanden
ı, etw. billigen, genehmigen:
pta *C.* 37; rem *J.* 107; flagitium *J.*
conditionem *J.* 79; postulata *J.* 83;
ı, als richtig anerkennen *ep. Mithr.*
ab alquo probari, sich Jmds. Beifall erwerben *J.* 22.

rŏbrum, i, Schandbarkeit, impfliche Handlung *C.* 37; ignaluxuriaeque probra *J.* 44; alcui ra obicere *J.* 85; probri gratia, wegen ndbaren Wandels *C.* 23. — 2) Beimpfung, Schmach: probro ha-, für Schmach halten *C.* 12.

rōbus, 3. probehaltig, gut: ıtum *C.* 51. — 2) rechtschaffen, endhaft, sittsam *C.* 25. *J.* 85.

prŏcax, ācis, ausgelassen, frech: ıo *C.* 25.

prō-cēdo, cessi, cessum, 3. hervorn, herausgehen: de castris *C.* 61; m (um zuzuschauen) *J.* 94; obvium, egengehen *J.* 46. 69. 113; milit. vortsgehen, vorgehen, vorrücken: latim *J.* 50; in locum *J.* 79; ad castra 2; ad mare *J.* 18; in Numidiam *J.* 46; i obviam (obvium), entgegenrücken 3. 21; vineae paulum processerant, en vorgerückt *J.* 92. — 2) übtr. *a*) gehen, fortschreiten: eo, so weit en *or. Lep.* 8; eo magnitudinis (vecor-), s. eo 1, b; eo processum (esse), es so weit gekommen *J.* 21; liberius ısque procedere, zu frei u. zu weit r das Thema hinaus) vorgehen *J.* 4; es contactu procedit ad alqm, vertet sich *or. Phil.* 9. — *b*) v. d. Zeit, rücken, verstreichen: tempus edit *J.* 83; plerumque noctis proces- *J.* 21; multum diei processerat *J.* 51.) von Statten gehen, Fortgang en, Erfolg haben: tardius *J.* 11; ıs *J.* 25; res militaris procedit *C.* 1; um armis parum procedit *J.* 61; si arum procedat, wenn dies nicht ge- *J.* 35. 46; prägn., glücklich von tten gehen, nach Wunsche ıen, glücken: cuncta alcui proceit *J.* 65; alcui nihil procedit *C.* 27; e facta procedunt reipublicae, sind riesslich für den Staat *J.* 85; insidiae ıuli (*dat. incommodi*), gegen den Con- *C.* 32.

prōconsul, sŭlis, Proconsul *J.* 44. *Phil.* 7.

prŏcul, *adv.* fern, weit weg, weit: cul esse *J.* 14. 53. 85; abesse *C.* 57. 9; manere *J.* 57; procul a mari *J.* 89; d procul ab Cirta *J.* 82. 88; a repua, fern vom Sitze der Staatsregierung .9; fern vom Staatsleben *C.* 4. *J.* 4; ab imperio (Gewalt) *J.* 78; procul errare, sehr (weitab) irren *J.* 85.

***prōcūrātĭo**, ōnis, *f.* Verwaltung: regni *J.* 14.

prōdĭgĭum, i, (bedeutungsvolles, meist Unheil bringendes) Wunderzeichen *C.* 30. 47.

***prōdĭgo**, ēgi, 3. (pro u. ago), 'forttreiben', übtr. verschwenden: aliena *or. Lep.* 17.

prōdĭtĭo, ōnis, *f.* Verrath *J.* 47. 76.

***prōdĭtor**, ōris, Verräther: nostri *or. Phil.* 15.

prō-do, dĭdi, dĭtum, 3. 'hervorgeben', dah. mitteilen, entdecken: consilia alcui *C.* 26. — 2) preisgeben, verraten: exercitum *ep. Mithr.* 12; alqm *J.* 106 (proditis *sc.* iis); imperium *J.* 31; rempublicam alcui, an Jmd. verraten *J.* 31; alqm alcui *ep. Mithr.* 8; fidem, das gegebene Wort brechen *C.* 25.

***prō-dūco**, xi, ctum, 3. vorführen: alqm *J.* 33.

proelĭor, 1. ein Treffen liefern, fechten *J.* 101; proeliantes *J.* 93.

proelĭum, i, Treffen, Gefecht: equestre *J.* 59. 60; leve *J.* 87; incertum *J.* 50; proelium facere *J.* 21. 55. 57 (s. manus 1, c); committere *C.* 60; inire *C.* 58; proelium incipere *J.* 21. 57. 74; renovare *J.* 51; conficere *C.* 61; proelio certare *J.* 81. 88; non proeliis neque acie bellum gerere *J.* 54; proelio excedere *C.* 9; proelio superiorem discedere *C.* 39; proelio vinci *J.* 62; victum ex proelio profugere *J.* 13; in proelio capi *C.* 61; occidi *C.* 61; proelio interimi *J.* 99; proelium male pugnatum ab alquo (verloren) *J.* 54. — 2) Angriff: transvorsum *J.* 50.

***prŏfānus**, 3. (pro u. fanum), eigentl. was ausserhalb des heiligen Bezirks ist, dah. ungeweiht, nicht heilig: sacra profanaque omnia polluere *C.* 11.

***prŏfectĭo**, ōnis, *f.* Abreise *J.* 73.

prŏfectō, *adv.* gewiss, wahrlich, in der That *C.* 2. 8. 39. 51. *J.* 4. 27. 31.

prŏfĭcīscor, fectus sum, 3. sich auf den Weg machen, aufbrechen, abreisen, abziehen: ex urbe *C.* 44; domo *J.* 79; Romam *C.* 34; in (ad) hiberna *J.* 97. 103; ad Thalam *J.* 75; eodem *J.* 35; ad alqm *C.* 48. *J.* 32; ad exercitum *C.* 27. *J.* 70; in exsilium *C.* 34; in expeditionem *J.* 103; ad bellum *ep. Pomp.* 4; auxilio (zur Hilfe) *ep. Mithr.* 22; eversum *or. Lep.* 23.

prŏfĭtĕor, fessus sum, 2. (fateor), frei bekennen: indicium, offene Angabe machen, mit der Sprache herausgehen *J.* 35. — 2) seine Bewerbung (um ein Amt) anmelden *C.* 18.

***prŏfligo**, 1. 'zu Boden schlagen', dah. den Feind völlig schlagen, überwältigen *J.* 101.

prŏ-fŭgĭo, fūgi, fŭgĭtum, 3. davonfliehen, sich flüchten: ex urbe *C.* 46; ex proelio in provinciam *J.* 13; Cirtam *J.* 21. 23; ad alqm *J.* 74. 103; intactus profugit *J.* 54. 67.

prŏfŭgus, 3. fortfliehend, flüchtig *C.* 6. *J.* 78; profugi discedunt *J.* 56; profugus ex patria abierat *J.* 35.

prŏ-fundo, fūdi, fūsum, 3. 'hingiessen', übtr. vergeuden, verschwenden: divitias in exstruendo mari *C.* 20; *part.* profusus als Adjectiv, verschwenderisch: sui, mit dem Seinigen *C.* 5.

prŏfundus, 3. 'unergründlich tief', bildl. bodenlos, unermesslich: avaritia *J.* 81; cupido *ep. Mithr.* 5.

***prŏfūsĭus**, *adv.* (*compar.* v. profuse), unmässiger, massloser: quaestui deditus *C.* 13.

prŏfūsus, a, um, s. profundo.

***prōgĕnĭēs**, ēi, Sprössling, Abkömmling *J.* 14.

***prōgrĕdĭor**, gressus sum, 3. (gradior), 'vorwärts schreiten', bildl. ausschreiten, das Mass überschreiten *or. Phil.* 6.

prōhĭbĕo, bŭi, bĭtum, 2. (habeo), 'fern halten', dah. verhindernd abhalten, abwehren, zurückhalten, an etw. verhindern: alqm a delictis *J.* 45; a jure gentium, den Gebrauch des Völkerrechts verwehren *J.* 22; alqm moenibus *J.* 21; mari *ep. Mithr.* 14; commerio *J.* 18; fugā *J.* 67; januā (zurückweisen von) *C.* 28; pugnā, den Kampf wehren *ep. Mithr.* 15; civitate prohiberi, vom Bürgerrechte ausgeschlossen werden *or. Lep.* 12; verhindern: prospectum *J.* 53; mortem *or. Lic.* 19 (illis d. i. alimentis carceris); injuriam *J.* 14. 31; seditiones *or. Phil.* 1; mala *or. Phil.* 12; mit folg. *ne* *C.* 58; mit *infin.* *C.* 18. 58. — 2) beschützend fern halten, vor etw. bewahren, gegen etw. schützen: alqm ab injuria *J.* 107.

prōĭcĭo (projĭcio), jēci, jectum, 3. (jacio), 'hinwerfen', dah. preisgeben: in miserias proici *J.* 14; ad bellum proici, in den Krieg hinausgeschleudert werden *ep. Pomp.* 1.

prōindĕ, *adv.* daher, darum also (bei Aufforderungen) *J.* 49. 63. 70. 83. — 2) auf gleiche Art, gerade so: proinde quasi, gerade als wenn *C.* 12. *J.* 4. 31.

prōlātō, 1. (*intens.* v. profero), hinausschieben, aufschieben, verzögern: perniciem *ep. Mithr.* 23; seditiones *or. Phil.* 16; consultationes *J.* 27; pretio bellum *ep. Mithr.* 12; dies (Termine) *C.* 43; *absol. or. Lep.* 7.

***prōlēs**, is, *f.* Nachkommenschaft *or. Lep.* 2.

***prŏmiscŭē**, *adv.* ohne Unterschied *J.* 26.

***prŏmiscŭus**, 3. gemischt, nicht verschieden: divina atque humana promiscua habere, für einerlei, für gleichgültige Dinge halten *C.* 12.

prōmissum, i, s. promitto.

prō-mitto, mīsi, missum, 3. 'aus dem Munde herausgehen lassen', dah. versprechen, verheissen: haec *J.* 113; mit *acc. c. inf.* *J.* 111; *subst. part.* promissum, i, das Versprochene, Versprechen *J.* 80. 93; alqm promissis onerare *J.* 12; exspectare promissa (die Erfüllung der Versprechungen) *J.* 47.

1. **promptus**, 3. (v. promo), 'hervorgenommen', dah. sichtbar, offenbar: aliud in lingua promptum habere *C.* 10; übtr. *a*) gleich zur Hand, verfügbar: audacia, schlagfertig *C.* 32. — *b*) v. Personen, entschlossen, bereitfertig, bereit: manu promptus, rasch zur That, zum Losschlagen bereit *C.* 43; *J.* 7; lingua quam manu promptior *J.* 44; promptissumus quisque *or. Phil.* 1.

2. **promptus**, ūs, 'das Hervorgenommensein', dah. das Sichtbarsein: alqd in promptu habere, offenbaren, zur Geltung bringen *C.* 7. — 2) übtr. Bereitschaft: in promptu esse, zur Hand sein, leicht sein *J.* 111.

***prōmulgo**, 1. (durch Anschlag) öffentlich bekannt machen, publiciren: rogationem ad populum *J.* 40.

prōnus, 3. vorwärtsgeneigt: ilex, abwärts geneigt *J.* 93; pecora, zur Erde gebeugt *C.* 1. — 2) bildl. 'geneigt zu etwas', dah. ohne Schwierigkeit, ausführbar, leicht: id facilius proniusque fuit *J.* 80; omnia virtuti prona esse *J.* 114.

***prōpātŭlum**, i, das Freie, freier Platz, dah. in propatulo, öffentlich: pudicitiam in propatulo habere, öffentlich ausstellen, feilbieten *C.* 13.

prŏpĕ (*compar.* propius, *superl.* proxŭme), *adv.* *a*) nahe, in der Nähe: prope adesse *J.* 102; propius accedere *C.* 44. *J.* 58; propius ventum est *J.* 55; quod multo propius est ab eo statu, ein Schritt, welcher der Lage viel näher liegt *or. Phil.* 10. — *b*) beinahe, fast *C.* 54. *J.* 60. 78. 93. 95. 101. — 2) *praep.* mit *accus.* nahe bei, nahe an: prope Cirtam oppidum *J.* 21; propius mare *J.* 18; vitium propius virtutem est, grenzt näher an die Tugend *C.* 11.

prŏpĕdĭem (prope diem), *adv.* nächster Tage, nächstens *C.* 32. 56.

***prō-pello**, pŭli, pulsum, 3. 'forttreiben', bildl. vertreiben, abwehren: periculа *C.* 6.

***prŏpĕrantia**, ae, Eilfertigkeit *J.* 36 (s. ex 3, b).

***prŏpĕrantĭus**, *adv.* (*compar.* v. properanter), eiliger, schneller *J.* 8. 96.

prŏpĕrē, *adv.* schleunig, eilig, eilends *C.* 28. 57. *J.* 58. 62. 71.

prŏpĕro, 1. eilen, sich beeilen: in Galliam *C.* 57; alio *J.* 19; mit *infin.* *C.* 13. 48. *J.* 56; mit *acc. c. inf.*: se hostem ferire *C.* 7; mit *supin.* *or. Lic.* 16; *absol.* *J.* 58. 76; properantes arma capiunt *J.* 53; properandum est *C.* 52; *transit.* beschleunigen, beeilen: iter *J.* 105. 112; alia *J.* 37.

prŏpinquus, 3. nahe, angrenzend: domus foro propinqua *C.* 40; loca thesauris *J.* 12; flumini *J.* 48; colles inter se *J.* 98; *subst.* oppido propinqua, die Umgebung der Stadt *J.* 89. — 2) verwandt: alcui genere *J.* 10; *subst.* propinquus, Verwandter *J.* 14 (s. deceo).

prŏpĭor, *neutr.* propĭus, *genit.* ōris (*superl.* proxŭmus), näher: propior montem *J.* 49; latus proxumum hostes *J.* 49; loci proxumi mari *J.* 18; provincia proxuma Numidiae *J.* 61; aqua proxuma oppido *J.* 75; loca proxuma Carthagine (von Carthago aus) *J.* 18; proxumi Hispaniā Mauri sunt *J.* 19; proximus lictor, der der amtlichen Person zunächst gehende, dah. der im Range höchste der Lictoren, der Leibhatschier *J.* 12; *subst.* proxumum, i, nächste Nähe: qui in proxumo locati fuerant *J.* 59; proxuma terrae, die dem Lande zunächst gelegenen Stellen *J.* 78; proxumi, die zunächst Stehenden *J.* 57. — 2) übtr. *a)* v. d. Zeit, näher: aetati mors propior *or. Cott.* 9; proxumus dies *J.* 93; nox *J.* 91; nox quae proxuma erat ante diem *J.* 113; proxumo oann post Bestiam *J.* 35. — *b)* v. d. Freundschaft: proxumus, sehr nahe stehend, nächst *J.* 35; proxumi alcjus, die nächste Umgebung Jmds. *C.* 14. *J.* 80. 97.

prŏpĭus, *adv.* s. prope.

prō-pōno, pŏsŭi, pŏsĭtum, 3. 'öffentl. hinstellen', bildl. vorlegen, darlegen: satisfactionem *C.* 35; quae conditio belli foret *C.* 21.

propter, *praep.* mit *accus.* neben, nahe bei: propter aquilam adsistere *C.* 59. — 2) z. Angabe des Grundes, der Veranlassung, wegen: propter magnitudinem aeris alieni *C.* 33; propter supplicium *C.* 49; propter loci naturam *J.* 23.

prōpulso, 1. (*intens.* v. propello), zurückschlagen, zurücktreiben: equitatus *J.* 56; *absol.* resistere ac propulsare, Widerstand u. Abwehr leisten *J.* 51.

***prōrĭpio**, rĭpŭi, reptum, 3. (rapio), fortreissen: se ex curia domum, fortstürzen *C.* 32.

prorsus, *adv.* (= proversus), 'geraden Weges', dah. *a)* gerade, eben *C.* 16. — *b)* 'um es gerade herauszusagen', dah. überhaupt, kurz *C.* 15. 23. 25. *J.* 23. 30. 66. 76.

***prōsāpĭa**, ae, Sippschaft, Geschlecht: homo veteris prosapiae *J.* 85.

prō-scribo, psi, ptum, 3. 'schriftlich veröffentlichen', insbes. (durch öffentl. Anschlag) in die Acht erklären, ächten: alqm *C.* 37; *subst.* proscriptus, ein Geächteter *C.* 51. *or. Lep.* 18. *or. Phil.* 5.

prōscriptĭo, ōnis, *f.* Achtserklärung, Aechtung *C.* 21. *or. Lep.* 17.

***prō-specto**, 1. (von fern) auf etw. hinsehen: proelium *J.* 60.

prōspectus, ūs, Fernsicht, Aussicht *J.* 94; prospectum prohibere *J.* 53; impedire *J.* 79.

prosper, gewöhnl. **prospĕrus**, 3. erwünscht, günstig, glücklich: res (Staat) *C.* 6. (Lage) *ep. Mithr.* 3.

prospĕrē, *adv.* nach Wunsch, günstig, glücklich: evenire *J.* 63; cedere *C.* 26. 52; fortuna prospere utor, das Glück ist mir günstig *J.* 93.

prō-sum, fŭi, desse, nützen: alcui nihil ad virtutem *J.* 85; petere nihil profutura, keine Nutzen verheissende Dinge *J.* 1.

***prō-vĕnĭo**, vēni, ventum, 4. 'hervorkommen', bildl. aufkommen, auftreten: magna ingenia provenere *C.* 8.

prōvĭdens, s. provideo.

***prōvĭdenter**, *adv.* mit Umsicht, vorsichtig *J.* 90.

***prōvĭdentĭa**, ae, Vorsicht *J.* 7.

prō-vĭdĕo, vīdi, vīsum, 2. 'in der Ferne sehen'; übtr. für (gegen) etw. Vorsorge tragen, Vorkehrungen treffen, im voraus etw. besorgen: quicquam *J.* 99; omnia *C.* 60. *J.* 100; omnia suis, 'für die Seinigen' (erg. a se) *J.* 49; verum, das Rechte treffen *C.* 51; mit *dativ.* sorgen für: sibi liberisque *J.* 62; mit folg. ne, vorsorglich bedenken, vorbeugen, verhüten *C.* 51. 52. *J.* 10; *absol.* Vorsichtsmassregeln treffen *or. Lep.* 1; contra difficultates *J.* 90; *part.* providens, vorsichtig *J.* 28.

prŏvincĭa, ae, ein unter römischer Oberherrschaft stehendes Land ausserhalb Italiens, Provinz: alcui provincia decernitur *J.* 27. 114; datur *J.* 82; traditur *J.* 82; evenit *J.* 35; alcui provinciam Numidiam populus jubet *J.* 84; insbes. die Provinz Afrika, das ehemalige Gebiet von Carthago *J.* 13. 25. 39. 61.

proxŭmus (proximus), a, um, s. propior.

prūdens, tis (= providens), 'voreinsichtig', dah. vorbereitet, von etw. unterrichtet: *absol. J.* 49 (von d. bevorstehenden Kampfe unterrichtet). — 2) kundig, in etw. erfahren: belli *ep. Mithr.* 16; prägn. einsichtsvoll, klug *C.* 8.

***prūdenter**, *adv.* klug, umsichtig *J.* 88.

***psallo**, li, 3. die Cither spielen *C.* 25.

Ptŏlĕmaeus, i, Ptolemaeus VIII. Lathuros König von Aegypten 116—81 v. Chr. *ep. Mithr.* 10. — 2) Ptolemaeus XI. Nothos od. Auletes, Vater der berühmten Cleopatra, starb 52 v. Chr. *ep. Mithr.* 12.

pūbēs, ĕris, mannbar, erwachsen: Numidae *J.* 26. 91; *subst.* puberes *J.* 54.

pūplĭcē, *adv.* von Seiten des Staates: frumentum publice datum, die vom Staate verabfolgten Getreiderationen *J.* 44. — 2) in Bezug auf den Staat: privatim et publice (s. privatim) *C.* 11. 49. *ep. Phil.* 17; potius publice quam privatim amicitiam populi Romani colere, lieber durch Verdienste um den Staat als um Einzelne *J.* 8; Allobroges publice privatimque aere alieno oppressi, durch Staats- u. Privatschulden *C.* 40; habere publice egestatem, in der Staatskasse *C.* 52.

pūblĭco, 1. zum Staatseigenthum machen, confisciren: pecunias *C.* 51. 52.

pūblĭcus, 3. den Staat betreffend, öffentlich: negotia *J.* 64; largitio (s. privatus) *C.* 37; consilium *or. Phil.* 6; fides *C.* 47. 48. *J.* 32. 33. 35; res publicae (Politik) *J.* 3; bonum, Staatswohl *C.* 38. *J.* 25; malum, Unglück des Staates *C.* 37; verderbliche Anschläge gegen das allgemeine Beste *or. Phil.* 13; publica miserorum causa, die Sache der Bedrängten dem Staate gegenüber *C.* 35; res publica (respublica) s. res.

pŭdĕo, ŭi, ĭtum, 2. mit Schaam erfüllen: unpersönl. pudet me, ich schäme mich *J.* 31; mit *infin. J.* 95 *or. Phil.* 14. *or. Lic.* 22; alicujus, vor Jmd. *or. Phil.* 15.

pŭdĭcĭtĭa, ae, Züchtigkeit, Keuschheit *C.* 12. 13. 14. 25. 52.

pŭdor, ōris, *m.* Schaam über etw.: tyrannidis *or. Lep.* 7. — 2) sittliches Gefühl, Gewissenhaftigkeit, Ehrgefühl *C.* 3. 12. 16. 54. *J.* 100.

pŭer, ĕri, Kind: mulieres puerique *J.* 67. 94; insbes. Knabe *C.* 51.

pŭĕrĭtĭa, ae, Knabenalter, Kindheit *J.* 63. 75; a pueritia, von Kindheit an *J.* 85. 100.

pugna, ae, Kampf, Gefecht mala *J.* 56; pugnam facere *J.* 56. 61. 82; remittere *J.* 60; pugnae adesse *J.* 74. 87; in pugna adesse *J.* 101.

pugno, 1. kämpfen, fechten: in hostem *C.* 9. 52; contra advorsos *J.* 97; advorsum multitudinem *J.* 107 (paucis strenuis, activ. *dativ.* = a paucis); pro potentia *C.* 58; pro victoria *J.* 54; eminus (glande) *J.* 51. 57; bene *J.* 107; male *J.* 102; proelium male pugnatum a suis (verloren) *J.* 54; urbes pugnando capere *C.* 7. *J.* 28; locum capere pugnando (für den Kampf) *C.* 61.

pulcher, chra, chrum, schön, herrlich, rühmlich: respublica *C.* 9. 52; facinus *C.* 20; pulchrum est bene facere *C.* 3.

***pulvīnus**, i, Kopfkissen, Pfühl *J.* 71.

***pulvis**, ĕris, *m.* Staub *J.* 53. 85.

Pūnĭcus, 3. punisch, carthagisch: libri *J.* 17; fides (Treulosigkeit) *J.* 108.

pŭto, 1. vermuthen, meinen, glauben: *a*) mit *acc. c. inf. C.* 6. *J.* 17. 75; ea invidiā dicta (esse) *C.* 3; praetereundum *J.* 4; laetandum magis casum *J.* 14; abunde dictum *J.* 85; redditam gratiam *J.* 110; militia plebi volenti (esse) putabatur *J.* 84. — *b*) mit doppelt. *accus.*, für etw. erachten, für etw. halten, eas ... divitias *C.* 7; incendium ... crudele *C.* 48; causam ... magnam *C.* 51; nihil firmum *J.* 80; se clariores *J.* 85; alqm alium (anders beurtheilen) *J.* 15; quae prima putant *C.* 36; quae sibi facilia factu putat *C.* 3; silere melius puto *J.* 19; *pass.* wofür gelten: munificus nemo putatur *J.* 103. — *c*) mit in u. *ablat.*: bonum in celeritate putare, Vortheil von der Schnelligkeit erwarten *C.* 48; auxilium in elephantis *J.* 53; praesidium in alquo, in Jmd. eine Stütze erblicken *C.* 19; gloriam in imperio, Ruhm in die Herrschaft setzen *C.* 2.

***Pȳrrĕnaeus**, i, die Pyrenäen *ep. Pomp.* 5.

***Pyrrhus**, i, König von Epirus, Feind der Römer im tarentinischen Kriege (282—272 v. Chr.) *or. Lep.* 4.

Q.

Q. = Quintus.

quā, *adv.* wo: qua pergebat *J.* 20; qua descenderat *J.* 50; qua escenderat *J.* 93; qua illi descensus erat *C.* 57; qua regis adventus erat *J.* 59; qua visus erat *J.* 101. — 2) wie: qua coeptas *or. Phil.* 16.

***quădrātus,** 3. viereckig: agmen, geschlossenes Viereck, dessen 4 Seiten durch leichtes Fussvolk und Reiterei gedeckt waren, während die Legionen mit d. Gepäck im Innern marschirten *J.* 100.

quaero, sīvi, sītum, 3. suchen: regem *J.* 12; insbes. *a)* suchen, sich zu verschaffen suchen: salem *J.* 89. — *b)* erwerben, gewinnen: divitias *J.* 87; imagines *J.* 85; odium *J.* 3; salutem alcui *ep. Pomp.* 1; nihil *or. Lep.* 22; mihi satis quaesitum est nomini *or. Lep.* 26. — 2) bildl. etw. suchen, auf etw. denken, nach etw. sich umsehen: dolum *J.* 70; consilium *J.* 70; tempus pugnae *J.* 55; locum invadendi *J.* 85; quomodo pereamus *C.* 33; quid se dignum foret *C.* 51; insbes. *a)* etw. suchen, zu gewinnen suchen, erstreben: opes sibi *or. Phil.* 6; potentiam *J.* 86; gloriam *C.* 1; famam *C.* 2; gratiam *J.* 4; salutem *J.* 39; amicos *J.* 102. — *b)* (= requiro) erfordern, nöthig machen: collis pauca munimenta quaerit *J.* 98. — *c)* fragen: ex (ab) alquo, mit folg. Fragsatz *J.* 85. 109. — *d)* gerichtl. untersuchen: quae nisi quaesita erunt *J.* 31; in alqm, gegen Jmd. Untersuchung anstellen *J.* 40.

***quaesītor,** ōris, Untersuchungsrichter *J.* 40.

quaeso, īvi, 3. suchen, nach etw. streben: quod quaesitur *ep. Mithr.* 1. — 2) um etw. ersuchen, bitten: bei Imperat. *J.* 85. *or. Phil.* 13. *ep. Mithr.* 16; mit folg. *ut ep. Pomp.* 8. *or. Lic.* 13.

quaestĭo, ōnis, *f.* Untersuchung *J.* 34; injusta *J.* 31; quaestiones in plebem habere (verhängen über) *J.* 31; quaestio aspere violenterque exercetur *J.* 40.

quaestor, ōris, Quästor, obrigkeitliche Person in Rom, welche die Staatskassen zu verwalten hatte; dem in eine Provinz abgehenden Consul oder Prätor wurde ein Quästor für die finanziellen Geschäfte beigegeben u. derselbe nicht selten vom Feldherrn mit einem Commando betraut *J.* 29. 95. 103. 104. 106. 113; quaestor pro praetore, mit der Amtsgewalt eines Prätors *C.* 19.

quaestus, ūs, Erwerb, Gewinn (meist unehrlicher) *C.* 24; quaestui deditus *C.* 13; quaestui esse, feil sein *J.* 31.

quālis, e, wie beschaffen, was für ein *J.* 4. 31; qualis foret, wie er sich verhalte *J.* 14.

quam, *adv.* wie sehr, wie: quam facile coaluerint *C.* 6; quam intenta fuerit *J.* 40; quam magnificum sit *C.* 52; quam gravis foret *J.* 62; quam iniqui sint *J.* 85; quam ludibrio fueritis *J.* 31; quam foede perierint *J.* 31. — 2) auf gleiche Weise wie, eben so wie, wie sehr: tam ... quam, ebenso sehr ... als *J.* 31; quam ... tam *J.* 31 (s. quisque b); *or. Lep.* 20. 24; non tam ... quam, nicht sowohl ... als vielmehr *J.* 100; fecit *J.* 31; dah. beim Superlat. mit (u. ohne) posse, möglichst, recht sehr: quam verissume potero, so wahrheitsgetreu, als ich im Stande sein werde, möglichst wahrheitsgetreu *C.* 4. 18; quam occultissime potest *J.* 91; quam plurumos potest Numidas educit *J.* 68; quam plurumum potest *J.* 64; memoriam quam maxume longam efficere, so dauernd als möglich *C.* 1; quam ocissume *J.* 25; quam saepissume *J.* 60; quam maxumas copias parat, so viel er kann *J.* 13. 48; liberos quam optumos velle, möglichst brave *J.* 85; quam plurumas uxores habere *J.* 80; quam primum, so bald als möglich, möglichst bald *C.* 57. *J.* 25. 97. — 3) beim Comparativ u. comparativ. Begriffen, als: plus timoris quam periculi *C.* 42; amicior quam frater *J.* 10; nihil amplius quam *C.* 47; nihil minus quam *J.* 14; potius quam *C.* 58. *J.* 1; supra quam *C.* 5. *J.* 24; alius quam *J.* 82; malle quam *C.* 8. 9. *J.* 35; praestat quam *C.* 20. *J.* 31; beneficiis (erg. potius) quam metu imperium agitabant *C.* 9.

quamobrem, s. res h.

quamquam, *conj.* 'wenn auch noch so', dah. wie sehr auch immer *J.* 3. 83. — 2) obgleich, wiewohl: quamquam ... tamen *J.* 14. 17. 31. 37; tamen ... quamquam *J.* 44; neque ... quamquam *J.* 84; ohne correspond. tamen *J.* 33. 35. 39. 94; ohne *verb. finit. J.* 43. *or. Phil.* 2. — 3) correctiv., wiewohl, jedoch *or. Lic.* 5; quamquam ego ... existumo *J.* 85.

quamvis, 'wie sehr du willst', dah. auch noch so: spes quamvis ampla *or. Lic.* 20; quamvis egregius homo novus, möge er auch noch so vortrefflich sein *C.* 23.

quando, *conj.* da nun, weil (z. Ang. eines Grundes, der in den Umständen liegt) *J.* 102. 110. *or. Phil.* 16. *ep. Pomp.* 6.

quantus, 3. wie gross: quantus ... tantus *C.* 58; tantus ... quantus ('als') *J.* 1; insbes. *a) subst.* quantum, wie viel: quantum negotii *J.* 85; quantum temporis, so viel Zeit als *J.* 44; quantum importunitatis habent, bei ihrem grossen Masse von Unverschämtheit *J.* 31. — *b)* quantum als *adv.* wie viel, wie sehr: quantum creverit *C.* 7; quantum mores poscebant (so weit als) *J.* 85; quantum ingenio possem *C.* 53; virtus tanta habetur, quantum potuere extollere *C.* 8. — *c)* quanti, wie hoch: quanti fecerit (s. facio 1, g) *J.* 24. — *d)* quanto, um wie viel: quanto tutius *or. Lic.* 3; quanto ... tanto, je ... desto *C.* 52. *J.* 85. 107. *or. Phil.* 17.

***quāpropter**, *adv.* deswegen, deshalb *C.* 58.

quārē (qua re), *adv.* daher, darum *C.* 52. *J.* 31. 107. *or. Lep.* 24.

quāsi, *adv.* als wenn, als ob, mit Conjunct.: quasi honores contemnant *J.* 85; quasi reddideris *or. Phil.* 15; quasi vero, als ob wirklich *C.* 52; proinde quasi, gerade als wenn *C.* 12. *J.* 4. 31; beim *partic.*: quasi dolens, als ob er bedaure, anscheinend bedauernd *C.* 40; quasi vitabundus *J.* 38. 60; honores quasi debitos repetere, als ihm gebührend *J.* 85; quasi nullo imposito, als ob Niemand zur Aufsicht bestellt wäre *J.* 100. — 2) gleichsam, gleichwie, wie eine Art von: formido quasi vecordia *J.* 72. 99; ea quasi materies fuere *C.* 10; contagio quasi pestilentia invasit *C.* 10; vergl. *or. Phil.* 9; avaritia quasi venenis imbuta *C.* 11; dissensio quasi permixtio terrae oritur *J.* 41; aedificia quasi navium carinae sunt *J.* 18; gloria quasi lumen est *C.* 85; quasi per saturam *J.* 29; quasi per amicitiam monere, gleichsam als Freund *J.* 64. — 3) fast, beinahe: praesidium quasi duum milium *J.* 50; ex eo medio quasi *J.* 48.

***quātrĭdŭum**, i (quattuor u. dies), eine Zeit von vier Tagen, vier Tage: quatriduo morari *J.* 14.

quĕ (dem folg. Worte angehängt, selbst Präpositionen: cumque *C.* 6; circumque *C.* 30; deque *C.* 48; interque *J.* 19; perque *J.* 18. 71), verbindet zusammengehörige Begriffe u. Gedanken, und: equites peditesque *J.* 69; dies noctesque *C.* 27; senatus populusque Romanus *C.* 34. *J.* 21; carus acceptusque *J.* 70; domi militiaeque *C.* 5. 6; diu noctuque *J.* 38. 44; publice privatimque *C.* 40; insbes. *a)* verallgemeinernd, und überhaupt: agri bonaque omnia *C.* 28; regnum fortunaeque omnes *J.* 14. — *b)* und daher, und somit: eumque in vinculis retinendum *C.* 48; majusque commodum venturum *J.* 4; statimque eum adoptavit *J.* 9; multique dubitavere *J.* 95. — *c)* explicat. und zwar, nämlich: omniaque orta occidunt *J.* 2; seque ad eum missos *J.* 25; metusque rem impediebat *J.* 70; tutiusque rati *J.* 102. — *d)* nach negativ. Sätzen, sondern, vielmehr: eoque magis properaret *C.* 48. — *e)* oder: celebrat obscuratque *C.* 8; par similisque *C.* 14. — 2) que ... et, sowohl ... als auch: seque et oppidum *J.* 26; illaque et domum *J.* 76; seque et exercitum *J.* 55; ibique et in omni Africa *J.* 89; seque et jumenta *J.* 91; illosque et Sullam *J.* 104; que ... que: seque remque publicam *C.* 9. 36. *J.* 85; meque regnumque *J.* 10; seque illisque *J.* 21; seque vitamque suam *J.* 79; meque vosque *J.* 85; illoque aliisque temporibus *J.* 100; meque vobisque *J.* 110.

quĕo, Ivi (ĭi), ĭtum, īre, können, mit *infin.* non quit *J.* 14; queas *J.* 10; queat *C.* 58; queunt *J.* 44; quivit *J.* 97; quivere *J.* 58; quivissent *J.* 59.

quĕror, questus sum, 2. über etw. sich beklagen, Klage führen, sich beschweren: praemia *or. Lep.* 16; quae *J.* 24; multa (viele Klagen erheben) de alqua re *C.* 40. 43. 52. *J.* 1. 20; mit folg. *quod J.* 15.

1. **qui**, quae, quod, *pron. relat.* (*dat.* u. *ablat. plur.* quis *C.* 58. *J.* 13. 14. 18. 66. 80. 81. 85. 111. *or. Lep.* 6; quis rebus *J.* 7; in quis *J.* 25. 28. 70. *or. Cott.* 1; pro quis *ep. Pomp.* 6; quis adjutoribus *J.* 80) welcher, e, es; insbes. 1) id quod, in parenthetischen Sätzen zur Aufnahme des vorhergehenden Satzes *C.* 14. 30. 51. *J.* 47. 56. — 2) das *pron. demonstr.* fällt häufig vor dem *pron. relat.* weg, auch in einem anderen Casus: quas licebat *C.* 13; quibus copia erat *C.* 17; quorum ... jus imminutum erat *C.* 37; proditis (*sc.* iis) quos ducebat *J.* 106; (is) quem minume decuit *J.* 14. — 3) das *pron.* richtet sich zuweilen nach dem Prädikate, statt nach seinem Beziehungsworte: quae iracundia dicitur *C.* 51; quod Tullianum appellatur *C.* 55; quae prima mortales ducunt *J.* 41; quam proxumam aquam esse diximus *J.* 75. — 4) verschieden im Numerus vom Beziehungsworte: servitia, cujus ('von welcher Gattung, wovon') *C.* 56; ex eo numero (= ex eorum numero), qui *J.* 35. 38; cum equitatu ... quos *J.* 95; nobilitatis, quorum pars *J.* 13; fami-

lia, quorum progeniem *J.* 14. — 5) der Conjunctiv des Verbums steht im Relativsatze: *a*) wenn derselbe ein obliquer ist; der Indicativ hier nur dann, wenn der Satz die eigene Bemerkung des Schriftstellers enthält oder zur bloss. Umschreibung eines Begriffes dient: quae frequentabat *C.* 14; qui credebant *C.* 22; quae paraverat *C.* 27; quae facta erat *C.* 30; qui traditi erant *C.* 50; quod obtinuerat *J.* 16; quae levia sunt *J.* 54; quae agitabat *J.* 63; quae opportunissumae erant *J.* 88; quos ducebat *J.* 106. — *b*) wenn er ein finaler ist: quod perferant *C.* 44; qui tractarent *C.* 51; quas redderet *J.* 9; praesidio qui forent *J.* 93; vergl. *C.* 48. *J.* 13. 46. 62. 105. — *c*) wenn er ein consecutiver od. qualificirender ist: *ep. Mithr.* 4; bellum, quod geri non posset (von der Art, dass) *J.* 54; quas profundant *C.* 20; quos parare queas *J.* 10; qui fines discerneret *J.* 79; quibus caperetur *J.* 11; fuere qui crederent (dicerent, existumarent) *C.* 14. 17. 22. 48. *J.* 25. 32. 36. — *d*) wenn er ein causaler ist: qui mihi ... gratiam fecissem *C.* 52; cui licuerit manere (da mir doch) *J.* 14. — *e*) wenn er ein concessiver ist: quae sane fuerint nostrae injuriae *J.* 24 (s. sane).

2. **quī**, quae, quod, *pron. interrog.*, welcher, was für ein: quae conditio *C.* 20; quem exitum *C.* 40; qua de causa *C.* 47; quo modo *J.* 30. 103; quibus in locis *C.* 7; quibus modis *C.* 5.

3. **quī**, quae (qua), quŏd, *pron. indef.* irgend ein, etwa ein: ne qua seditio *J.* 6. 72; ne quem alium cibum *J.* 45; ne quam contumeliam *J.* 58; si quae radices *J.* 94.

***4. quī**, *adv.* (eigentl. alte Ablativform), wie doch, wie denn: qui convenit *C.* 51.

quĭă, *conj.* weil (giebt den Grund als wirkliche Thatsache an): quia .. eo *C.* 20. 52; primum quod ... deinde quia *C.* 3; non quia solvere non possem *C.* 35.

quicquam, s. quisquam.

quicquid, s. quisquis.

quīcumque, quaecumque, quodcumque, welcher (wer) nur immer, jeder welcher: quicumque impudicus laceraverat *C.* 14; quodcumque natum fuerat *J.* 90; quodcumque accedit *or. Lic.* 28; cujuscumque modi sunt *C.* 52; *plur.* quicumque erant *C.* 37. 38; quascumque urbes ceperat *J.* 5; quoscumque idoneos credebat *C.* 39; quaecumque dici queunt probra *J.* 44; quaecumque possint parare *J.* 13. — 2) jeder mögliche: quocumque modo *J.* 103.

quīdam, quaedam, quoddam u. *subst.* quiddam, ein gewisser (auf dessen genauere Bezeichnung es nicht ankommt), ein: Manlius *C.* 24; Transpadanus *C.* 49; Numida *J.* 35. 65. 71; planities *J.* 68. — 2) *plur.* einige, etliche: jura *or. Lic.* 8.

quĭdem, *adv.* bekräftigend, fürwahr, ja doch: ego quidem *J.* 24; illa quidem piget dicere *J.* 31; quoniam quidem, da ja doch *C.* 31. *or. Lep.* 15. — 2) einschränkend u. hervorhebend, wenigstens, gerade, namentlich (oft auch nur, besonders nach einem Pronomen, durch stärkere Betonung desselben auszudrücken): mihi (tibi) quidem *C.* 3. *J.* 9; me quidem *J.* 85; quod quidem *or. Lep.* 18; quae quidem res *C.* 15; vi quidem *J.* 3; servitutem quidem *J.* 31; fidei quidem *J.* 31; ne ... quidem, nicht einmal, auch nicht *J.* 31. 51. 57. 99; si quidem s. siquidem. — 3) einräumend, zwar, freilich *or. Lic.* 23.

quĭēs, ētis, Ruhe, Erholung: tempus quieti dare *J.* 61; quietem pati, sich ruhig halten *J.* 101; insbes. *a*) Nachtruhe, Schlaf: *plur. C.* 15. — *b*) Ruhe, Friede: diuturna *C.* 31; volgus quieti et otio advorsum *J.* 66.

quĭescō, ēvi, ētum, 3. ruhen, ausruhen: in lecto *J.* 71. — 2) bildl. sich ruhig verhalten *or. Lic.* 13.

quĭētus, 3. sich ruhig verhaltend, unthätig *C.* 26. *J.* 51. — 2) Ruhe habend, ruhig, friedlich *J.* 66 res publica *C.* 34; nox *J.* 72; otium *or. Lep.* 26; res quieta est, Alles ist ruhig *J.* 105; familia quieta erit, wird Ruhe haben *J.* 14; quieta movere, die Ruhe stören *C.* 21. — 3) ruhig, bedächtig *J.* 52; phlegmatisch *J.* 20.

***quīlŭbĕt** (quilibet), quaelubet, quodlubet u. (*subst.*) quidlubet, jeder (beliebige): res *C.* 5.

quīn, *conj.*, 'wie nicht', dah. in abhäng. Sätzen nach negativ. Hauptsätzen (auch nach Fragesätzen mit negativ. Sinne) mit Conjunctiv, so dass nicht, ohne dass, (bei gleichen Subjecten) ohne zu *C.* 39. 53; quin faterentur, ohne eben dadurch zu gestehen *J.* 40; quis est quin contendat, wer ist, welcher nicht d. i. Jedermann wetteifert *J.* 4 (s. mos 2); nach Verben des Verhinderns = dass *ep. Mithr.* 17; non quin, nicht als ob nicht *J.* 35. — 2) im Hauptsatze: *a*) in auffordernder Frage, 'warum nicht?,' dah. beim Imperat. und adhortativ. Conjunctiv: quin igitur expergiscimini, so wachet denn also auf *C.* 20; quin ergo faciant, nun so mögen sie doch thun *J.* 85. — *b*) zur Angabe einer Bekräftigung und Steigerung, fürwahr, sogar *or. Lep.* 6. *or. Phil.* 8. 19. *or. Cott.* 3.

quĭnam, quaenam, quodnam, *pron. interrog.* welcher denn: quonam modo *C.* 33. *J.* 101.

***quĭni**, ae, a, je fünf *or. Lic.* 19.

***quinquennĭum**, i, Zeit von fünf Jahren, fünf Jahre *J.* 11.

***Quintĭus**, i, L., Volkstribun 74 v. Chr. *or. Lic.* 11.

quippe, *adv.* freilich, denn ja *C.* 11. 13. 19. 52. *J.* 53. 85. 90. *or. Phil.* 5; quippe in tali die, wie natürlich an einem solchen Tage *J.* 66; quippe victoribus et advorsum eos, da sie Sieger und denen gegenüber waren *J.* 105; quippe qui (bei Sallust stets mit Indicativ), als welcher, da er (ja) *C.* 48. *J.* 1. 7. 14. 20. 28. 48. 76. 85. 86 (s. nullus); *ep. Pomp.* 4.

Quĭrītes, ĭum u. um, ursprüngl. Bezeichnung der Sabiner von ihrer Hauptstadt Cures, aber nach Vereinigung der Sabiner mit den Römern unter Romulus Name des Gesammtvolkes in staatsbürgerlicher Beziehung, während der Name Romani in politischer und militärischer Beziehung blieb *J.* 31. 85. *or. Lep.* 1. *or. Cott.* 1.

1. **quĭs**, quĭd, *pron. interrog.* wer, was: quis vostrum *J.* 31; quis sim *C.* 44; quid opis *C.* 21; quid reliqui *C.* 20; quid boni (s. contra) *J.* 88; quid aut qua de causa consili habuisset = quid consili aut qua de causa id habuisset *C.* 47; qui sunt hi *J.* 31; quos appellem *J.* 14; *adverb.* quid, warum, wozu *C.* 13. *or. Phil.* 19. *ep. Pomp.* 6. — 2) *adject.* was für ein: cruciatus *or. Cott.* 3.

2. **quĭs**, quĭd, *pron. indef.* irgend einer, irgend etwas: si quis *C.* 14. 30; si quem *J.* 85; si quid *C.* 34. 51. *J.* 110; si quid mali *C.* 14; nisi quem *J.* 3; ne quis *C.* 51. *J.* 4; ne quem *J.* 14; ne quid *C.* 31. 55. *J.* 10; ne quid detrimenti *C.* 29; *plur.* etwelche: si qui *J.* 101; si quos *J.* 97; nisi qui *J.* 17; ne quos *J.* 14; neu quibus *J.* 8.

3. **quĭs** = quibus, s. *pron. relat.* qui.

quisnam, quidnam, *pron. interrog.* wer denn, was denn: quidnam *J.* 49; quidnam consilii *C.* 41.

***quispĭam**, quaepiam, quidpiam (*adject.* quodpiam), etwa dieser oder jener, etwa einer oder der andere *J.* 45.

quisquam, quaequam, quicquam (quidquam), irgend einer (jemand), irgend etwas: *a*) vorzugsweise in negativ. Sätzen: quisquam omnium *C.* 36. 51; hominum *J.* 74; cujusquam *J.* 14. 18; cuiquam nostrum *C.* 33; mortalium *C.* 51; omnium *J.* 102; quemquam *J.* 17. 85. 94. 107; quicquam *C.* 12. *J.* 99; nec quicquam pensi habebat *C.* 5. 23; *adject.* amicus *C.* 58; civis *C.* 61; parens *J.* 85; cujusquam boni *J.* 96; cuiquam homini (mortali) *C.* 31. *J.* 72. — *b*) in nicht negativ. Sätzen zur Bezeichn. der abstractesten Allgemeinheit: an quisquam nostri misereri potest *J.* 14; supra quam cuiquam credibile est *C.* 5; altius quam quisquam ratus erat *J.* 11; magis quam quod cuiquam id compertum foret *C.* 14; si quicquam umquam pensi fuisset *C.* 52; hic mihi quisquam mansuetudinem nominat *C.* 52.

quisque, quaeque, quidque u. (*adject.*) quodque, jeder (d. i. ein jedesmaliger): latrones cujusque generis *C.* 28; cujusque modi genus *C.* 39; sua cuique satis placebant *C.* 2; ut quisque, je nachdem einer, wie gerade einer *C.* 4. 14. 51. 56. *J.* 26. 41. 44. 49. 81. 86. 93; uti quaeque res erant, wie gerade die Sachen standen *J.* 60; uti quosque fors conglobaverat, wie sie gerade der Zufall zusammengeschaart hatte *J.* 97; insbes. *a*) als Apposition zu einem Subject der Mehrzahl: multitudo ... quisque *C.* 43; multi ... quisque *C.* 37; vos ... quisque *C.* 52; quisque ... auctores *J.* 1; Romani ... quisque *J.* 57; nostri quisque *J.* 58; singuli ... quisque *J.* 80; coepere quisque *C.* 7; quisque certabant *C.* 38; trahebant *J.* 84; sibi quisque consilium corruperunt *or. Phil.* 6; als absoluter Nominat. bei *abl. absol.*: multis sibi quisque petentibus *J.* 18. — *b*) mit vorangehend. Superlativ zur Bezeichn. der Allgemeinheit: optumus quisque, immer der Tüchtigste *C.* 2; die Besten (Tapfersten) alle *C.* 8. *J.* 92; alle angesehenen Männer der Optimatenpartei *C.* 34; fortissumus quisque, alle die Tapfersten *J.* 84; pessumus quisque *C.* 51; optumus quisque armatus, alle die Tapfersten, welche Waffen hatten *C.* 59; prudentissumus quisque maxume negotiosus erat, der Klügste war immer auch der am meisten Beschäftigte *C.* 8; fortissumus quisque generosissumus, je tapferer einer ist, desto edelgeborener ist er *J.* 85; egentissimus quisque opportunissimus *J.* 86; fortissumus quisque tutissumus *J.* 87; quam quisque pessume fecit, tam maxume tutus est, je schlechter ... desto gesicherter *J.* 31.

quisquis, quaequae, quicquid (quidquid), jeder welcher, *neutr.* was auch nur, alles was: quicquid lubet *J.* 110; evenerit *C.* 51; quicquid ulcisci nequitur *J.* 31; quoquo modo potuere *J.* 60.

quĭvis, quaevis, quidvis u. (*adject.*) quodvis, jeder beliebige, jeder: cujusvis opes *C.* 17; cuivis licet *J.* 83; quovis modo *J.* 11. 35. 36. 42.

quŏ, wohin, in der Frage: quo accedam *J.* 14; quo oratio pertinuit *C.* 51; quo usque *C.* 20. *or. Phil.* 17; relativ.: quo perfugerat *J.* 12; quo praemissus erat *J.* 52; quo ire intenderant *J.* 107; quo praesidium imposuerat *J.* 66; quo cuncta natura fert *J.* 93; quo cujusque animus fert *J.* 54; quo (= ad quod) intenderat *J.* 104. — 2) beim Comparativ, 'um was', dah. je: quo ... eo, je ... desto *C.* 54. *J.* 22. 31. 55. 85; satzverbindend, um so, desto: quo mihi rectius videtur *C.* 1; quo minus *C.* 37; quo magis *C.* 52. *J.* 2; quo audacius *C.* 58; quo facilius *J.* 14; quo acrius *J.* 85. — 3) mit Conjunctiv *a*) damit, auf dass *C.* 14. 33. 38. 48. 58. *J.* 37. 52. 55. *or. Lep.* 1. — *b*) beim Comparativ (= ut eo), damit desto *C.* 11. 22. 40. 43. 48. 49. 59. *J.* 5. 32. 88. 94. 102. — *c*) quo minus, 'damit desto weniger', dah. nach Verben des Verhinderns, dass od. zu (mit Infinitiv): obstat quominus *C.* 51; remorantur *J.* 88; causa ('Verhinderungsgrund'), quominus *C.* 51. — *d*) weil dadurch: quo res licentius gereretur *J.* 108; non quo (= non quod), nicht als wenn *C.* 43.

quŏad, *adv.* so lange als: quoad vives *J.* 110; quoad voltis *J.* 110. — 2) bis dass: quoad semet ipse praecipitavit *J.* 41.

quŏcumque, *adv.* wohin auch immer, wohin nur *C.* 48. *J.* 46. 74.

quod, *adv. a*) 'in Beziehung worauf', dah. quod si, wenn demnach, wenn nun, wenn also *C.* 2. 14. 39. 58. *J.* 1. 31. 85; quod utinam, möchte also doch *J.* 14. — *b*) 'weshalb, warum', dah. z. Anknüpf. eines neuen Satzes, deshalb, darum: quod ego vos oro *or. Phil.* 9. *ep. Pomp.* 8. *or. Lic.* 13. — 2) *conj.*: *a*) zur Angabe eines Grundes, weil *J.* 7. 20. 25. 30; quod cuiquam compertum foret *C.* 14; eo ... quod, deshalb ... weil *C.* 4. *J.* 22. 64. 78; eā gratiā quod *J.* 80; quod ... deinde quia *C.* 3; non quia ... sed quod *C.* 35. — *b*) nach Verben der Affecte u. Affectsäusserungen, (darüber) dass: queri quod *J.* 1. 15; accusare quod *C.* 40; minas nuntiare quod *J.* 25. — *c*) zur Angabe eines factischen Umstandes, 'der Umstand dass', dah. dass: huc accedit quod *C.* 11; quod vindicatum est *C.* 9; quod exspecto *J.* 14; nisi quod, ausgenommen dass, ausser dass *J.* 89. 95.

quodsi, s. quod.

quŏmĭnus, s. quo c.

quŏmŏdo, s. modus.

quŏniam, *conj.* weil nun, da nun einmal, da ja (bekanntlich) *C.* 1. 2. 5. 26. *J.* 10. 24. 30. 32. 40. 61; quoniam quidem *C.* 31.

***quŏquam**, *adv.* irgend wohin: adire *J.* 14.

quŏque, *adv.* (dem betonten Worte nachgestellt) auch *J.* 79. — 2) = et quo *C.* 23. *J.* 30.

quŏtĭdiānus, s. cotidianus.

quŏtĭdiē, s. cotidie.

***quŏtĭens**, *adv.* wie oft *ep. Pomp.* 1.

quŏusque, s. usque.

quum, *conj.*, s. cum.

R.

răbiēs (*acc.* em, *abl.* e), *f.* Tollwuth (als Krankheit) *or. Phil.* 9; übtr. Tollheit, Raserei *or. Lep.* 19.

rādix, īcis, *f.* Wurzel *J.* 94; übtr. radices montium, Fuss der Berge *C.* 57.

rāmus, i, Ast, Zweig *J.* 53. 93.

răpīna, ae, Raub, Räuberei, Plünderung: *plur. C.* 5. 16. 21. 28. 57. *or. Phil.* 4 (s. ex 5).

răpio, răpui, raptum, 3. (eilig) nehmen, rauben: vasa *C.* 11; virgines *C.* 51; *absol. C.* 12; rapere, trahere *C.* 11; ducere, trahere, rapere *J.* 41. — 2) bildl. hinziehen, fortreissen: ad scelus rapi *J.* 25.

***rārus**, 3. 'nicht dicht', übtr. nur einzeln, wenig: raris animus est *or. Lic.* 7.

rătio, ōnis, *f.* (reor), 'Berechnung', dah. Rechenschaft: rationem reddere *or. Cott.* 11; übtr. *a*) Zweck, Vorteil, Interesse: quid rationes postulent *C.* 44; alienum suis rationibus *C.* 56. — *b*) Verfahrungsart, Art und Weise: rationem ostendere *C.* 40. — *c*) (vernünftiger) Grund: belli atque pacis rationes trahere, die Gründe für Krieg u. Frieden *J.* 97.

rătus, a, um, s. reor.

***rĕcens**, tis, frisch, neu: bellum *ep. Mithr.* 3.

rĕceptus, ūs, Rückzug: receptui esse, zum Rückzugspunkt dienen *J.* 50. 98.

rĕcĭpio, cēpi, ceptum, 3. (capio), zurückziehen: se, sich zurückziehen, in loca *J.* 54. 58; in unum, auf einen Punkt *J.* 50. — 2) zurücknehmen, wieder erlangen, wiedergewinnen: vostra *or. Lic.* 7; libertatem *or. Lep.* 27; Gal-

liam *ep. Pomp.* 5; Asiam *ep. Mithr.* 11. — 3) 'entgegennehmen', dah. *a*) in Besitz nehmen, erobern: oppida *ep. Pomp.* 6; rempublicam armis *C.* 11. — *b*) aufnehmen: alqm moenibus *J.* 28; accuratissume *J.* 16; in amicitiam recipi *J.* 5. 14.

rĕcĭto, 1. vorlesen: litteras *C.* 30. 34. *J.* 24. 25.

rectē, *adv.* 'gerade', bildl. zweckmässig, recht, gut: recte facere *J.* 31. *or. Lep.* 18. *or. Phil.* 14. *or. Lic.* 5; alqd recte atque ordine facere (zweckmässig u. gesetzmässig) *C.* 51; neque recte neque pro bono facere (s. pro 2, b) *J.* 22; rectius sua componere *ep. Mithr.* 4.

***rector,** ōris, Lenker, Leiter: animus rector humani generis *J.* 2.

***rectus,** 3. 'gerade gerichtet', bildl. sachgemäss, richtig: rectius videtur ... quaerere *C.* 1.

***rĕcŭpĕro,** 1. wiedererlangen: pacem *J.* 29.

***rĕcūso,** 1. (re u. causa), zurückweisen, sich gegen etw. sträuben: servitutem *J.* 31.

red-do, dĭdi, dĭtum, 3. zurückgeben, zurückerstatten: sua alcui *or. Phil.* 14; beneficia *J.* 96; consulatum *or. Phil.* 15; gratiam, thätlichen Dank abtragen *J.* 110 (et numquam = neu umquam); poenas alcjus rei, mit Strafe wofür büssen *J.* 14 (s. 1. ne). — 2) abgeben, zustellen (was für Jmd. bestimmt ist): litteras alcui *C.* 34. *J.* 9.

rĕd-ĕo, ĭi, ĭtum, īre, zurückgehen, zurückkehren *J.* 101 (s. divorsus); domum *J.* 84; ad alqm *J.* 112; Numantiā *J.* 10; bildl. zu einem Gegenstand in der Rede zurückkehren: ad inceptum *J.* 4. 42; ad rem *J.* 79.

rĕdĭmo, ēmi, emptum, 3. (emo), erkaufen: belli moram *J.* 29 (redimebat, 'suchte zu erkaufen'). — 2) sich von etwas loskaufen: flagitium *C.* 14.

rĕdĭtus, ūs, Rückkehr, Zurückkunft *J.* 30; in urbem *or. Phil.* 19.

rĕ-fĕro, tŭli, lātum, ferre, 'zurücktragen', dah. zurückmelden, (mündlich) zurückbringen: contumeliosa dicta *J.* 20. — 2) (was Jmd. gebührt) überbringen, abliefern: claves ad alqm *J.* 12; caput ad alqm *J.* 12. — 3) zur Beurtheilung od. Beschlussnahme vortragen: alquid referre ad senatum od. bloss referre de alqua re, etw. beim Senat zum Vortrage bringen, in Betreff einer Sache einen Antrag (an den Senat) stellen *C.* 29. 48. 50; refert (quid fieri placeat), stellt die Frage zur Abstimmung *C.* 50.

rĕfert, tŭlit, ferre (res u. fero), 'es trägt hinsichtlich einer Sache bei', dah. es ist daran gelegen, ist zuträglich: mit *acc. c. inf. C.* 52; mit *genit.* der Person: quod illorum magis quam suā retulisse videretur, was ihrem Interesse mehr als dem seinigen entsprechend erscheine *J.* 111.

rĕfĭcĭo, fēci, fectum, 3. (facio), neu anfertigen: arma *J.* 66. — 2) körperlich wieder herstellen, wieder kräftigen: saucios *J.* 54; animum alcjus *C.* 48.

***rēgīna,** ae, Königin *ep. Mithr.* 9.

rēgĭo, ōnis, *f.* Gegend, Bezirk *C.* 28. *J.* 52; *plur. J.* 38. 79. 100.

***Rēgĭum,** i, Stadt in Italien an der sicilischen Meerenge, jetzt *Reggio J.* 28.

rēgĭus, 3. königlich, des Königs: domus *J.* 76; equites *J.* 54; imperium *C.* 6; decus *J.* 33. 72; mos *J.* 11; victus *C.* 37; superbia *J.* 64; voluntates *J.* 113.

regnum, i, Königthum, Königsherrschaft, königliche Würde *ep. Mithr.* 17; Numidiae *J.* 35; regnum sperare *J.* 24; regno consulere *J.* 35; casus in servitium ex regno *J.* 62; in regno, auf dem Throne *J.* 56; *plur.* Königsthrone *J.* 81. — 2) übtr. unumschränkte Gewalt, Alleinherrschaft *C.* 47; regnum sibi parare *C.* 5. *J.* 31. — 3) metonym. *a*) Königreich: Jugurthae *J.* 92; Numidiae *J.* 14; Persidis *ep. Mithr.* 19; opes regni *J.* 62; regnum armis tenere *J.* 21. 24; tutari *J.* 102. — *b*) Königshaus, königliche Familie: alqm in regnum suum accipere *J.* 10; adoptione in regnum pervenire *J.* 11; in regnum adoptari *J.* 22.

rĕgo, rexi, rectum, 3. 'gerade richten', bildl. lenken, leiten, regieren: patriam *J.* 3; fors (fortuna) omnia regit *J.* 51. 102; natura forte regitur *J.* 1; homines casibus reguntur *J.* 1; neque moribus neque lege regi *J.* 18.

rĕgrĕdĭor, gressus sum, 3. (gradior), zurückgehen, zurückkehren: in colles *J.* 55; eodem *C.* 4; eādem *J.* 93.

rēgŭlus, i, 'kleiner König', dah. Fürstensohn, königlicher Prinz *J.* 11. 12.

***rĕ-lĕgo,** 1. verweisen, verbannen: relegatus in silvas *or. Lep.* 23.

***rĕlĭgĭo,** ōnis, *f.* frommer Glaube, Religiosität *J.* 75.

***rĕlĭgĭōsus,** 3. gottesfürchtig: religiosissumi mortales *C.* 12.

rĕ-lĭnquo, lĭqui, lictum, 3. zurücklassen, wo lassen: alqm Romae *J.* 95; in castris *J.* 36; ibidem *J.* 107; insbes. *a*) (sterbend) hinterlassen: alqm *J.* 14;

alqd (hereditate) *J.* 85. *or. Lic.* 6; rempublicam *C.* 5. — *b*) übrig lassen, überlassen, lassen: alcui pericula *C.* 20; animam *J.* 14; victoriam hostibus *C.* 58; quae victores hostibus reliquerant *C.* 12; uno aditu relicto *J.* 92. — *c*) in einem gewissen Zustande zurücklassen, lassen: alqm incorruptum *J.* 103; scelus inultum (s. inultus) *J.* 106; alqd in medio, unentschieden lassen *C.* 19. — 2) verlassen: regnum *J.* 21; Suthul *J.* 38; prägn. *a*) im Stiche lassen, verlassen: aliquem *J.* 112; signa *C.* 9; opera *J.* 73. — *b*) fahren lassen, aufgeben: haec, diesen Kampf *C.* 58.

rĕlĭquĭae, ārum, Ueberrest: belli *or. Phil.* 8; exsulum *or. Lic.* 18.

rĕlĭquus, 3. übrig gelassen, übrig: pars diei *J.* 97; dignitas, Rest von Ehre *C.* 35; quid est reliquum nisi ut *C.* 20; estne viris reliqui aliud quam *or. Lep.* 15; nihil reliqui facere, nichts übrig lassen *C.* 11. 28; nihil fit reliqui victis *C.* 52; nihil reliquum facere, nichts unterlassen *J.* 76. — 2) übrig, künftig: in reliquum, für die Folgezeit *J.* 42. — 3) übrig, ander: populares *J.* 35; reliqui omnes (elephanti) *J.* 53; *subst.* reliqui, die Uebrigen, Anderen *C.* 3. 46. 57. *J.* 59; *neutr.* reliqua, das Uebrige *J.* 29.

rĕ-mănĕo, mansi, mansum, 2. 'zurückbleiben', bildl. dauernd bleiben, verbleiben: remanet alcui sollicitudo *J.* 31; contumelia in exercitu *J.* 58; memoria alcjus apud alqm *J.* 24.

***rĕmĕdĭum**, i, 'Heilmittel', übtr. Hilfsmittel gegen etw., Ausweg: remedium miseriis exspectare *C.* 40.

rĕ-mitto, mīsi, missum, 3. 'zurückschicken', dah. zurückwerfen: tela *J.* 58. — 2) dagegen schicken: nuntios mittere et remittere, hin und her schicken *J.* 83. — 3) 'Gespanntes (z. B. einen Bogen) abspannen', dah. *a*) machen, dass etw. nachlässt: pugnam, ruhen lassen *J.* 60; *part.* remissus als Adject., nachlässig, unaufmerksam: remissis (iis) qui in praesidio erant, da die Besatzung nachlässig war *J.* 58; nihil remissum pati, keine Nachlässigkeit gestatten *J.* 88; nihil languidi neque remissi pati, keine Schlaffheit noch Nachlässigkeit *J.* 53. — *b*) auf etw. verzichten, etw. aufgeben: injuriam (d. i. die Schmälerung der Tribunengewalt) *or. Lic.* 22. — *c*) *intransit.* nachlassen, ablassen: explorare *J.* 52; *absol.* nihil (nicht) *J.* 98.

rĕ-mŏror, 1. sich aufhalten, verweilen: tantum *J.* 53. — 2) *transit.* aufhalten, verzögern: iter *J.* 50; hostes, quominus victoria uterentur *J.* 38; alqm ab negotiis, abhalten *J.* 95.

rĕ-mŏvĕo, mōvi, mōtum, 2. 'zurückbewegen', dah. entfernen, beseitigen: alqm *J.* 113. *ep. Mithr.* 13; equos *C.* 59; übtr. omnia *J.* 85; remoto metu *J.* 87.

rĕ-nŏvo, 1. erneuern, wiederherstellen: bellum *J.* 36. 54; proelium *J.* 51; nomen (Ruhm, Ansehn) *J.* 10.

rĕor, rătus sum, 2. 'berechnen', dah. (den Verhältnissen gemäss) erachten, glauben, dafür halten: mit *acc. c. inf. J.* 14. 23. 47. 53. 75. 81. 110; optumum factu ratus *C.* 55. 57; noctem pro se (esse) rati *J.* 98; alia omnia sibi cum collega (esse) ratus *J.* 43 (s. cum 3); abunde (esse) libertatem rati *or. Lic.* 26. — *b*) mit doppelt. *accus.*, wofür halten: rem incredibilem *C.* 48; omnia potiora fide *J.* 26; famam falsam *J.* 103. — *c*) *absol.* contra (aliter) ac ratus erat *C.* 60. *J.* 7; altius quam quisquam ratus erat *J.* 11. — *d*) *part.* ratus, 'ausgerechnet', dah. giltig, rechtskräftig: pax *J.* 112; decretum ratum efficere *or. Lic.* 15.

rĕ-pello, pŭli, pulsum, 3. 'zurücktreiben', bildl. abwenden: pericula *or. Cott.* 1. — 2) 'zurückstossen', bildl. abweisen: alqm ab amicitia, Jmd. mit seinem Freundschaftsgesuche abweisen *J.* 102; haud repulsus abibis, mit keinem abschlägigen Bescheide *J.* 110.

rĕpentĕ, *adv.* plötzlich, unerwartet *C.* 23. 31. *J.* 50. 53. 54.

rĕpentīnus, 3. plötzlich, unvermutet: metus *J.* 58; lex *or. Lic.* 19.

rĕpĕrĭo, pĕri, pertum, 4. (suchend) finden, auffinden: alqm *C.* 61. *J.* 12; epistolam *J.* 71; reperiuntur qui, es finden sich (solche) welche *J.* 41. — 2) (Neues) ausfindig machen: poenam *C.* 51.

***rĕpertor**, ōris, Erfinder: perfidiae, erfinderisch in Treulosigkeit *ep. Mithr.* 7.

rĕ-pĕto, īvi (ĭi), ītum, 3. zurückfordern, einfordern, wieder verlangen: honores *J.* 85 (erg. petit zu ex merito); jura pacis *or. Lep.* 16; pacem *or. Phil.* 5; libertatem *or. Lep.* 6; res, Ersatz fordern *or. Lic.* 17; pecuniae repetundae, wiederzuerstattende Gelder d. i. Erpressungen (der Statthalter u. Beamten in den Provinzen) *C.* 18. 49. — 2) dagegenfordern: beneficia ab alquo *J.* 96. — 3) 'zurückholen', dah. *a*) (mündlich) wiederholen: pauca supra ('aus vergangener Zeit') *J.* 5; *absol.* supra repetere, weiter ausholen *C.* 5. — *b*) wieder erlangen: libertatem *or. Lic.* 28.

***rĕpo**, repsi, reptum, 3. kriechen *J.* 93.

rĕ-prĕhendo, di, sum, 3. 'fassen', bildl. tadelnd gleichsam fassen, tadeln, missbilligen: delicta *C.* 3; quod decretum est *C.* 51.

rĕpŭdĭo, 1. zurückweisen, verschmähen: servitia *C.* 44. 56.

***rĕ-pugno**, 1. dagegen kämpfen, Widerstand leisten *J.* 92.

***rĕpulsa**, ae, Abweisung bei Bewerbung von Ehrenstellen *C.* 20.

rĕ-pŭto, 1. 'berechnen', übtr. überdenken, erwägen: sententias secum *C.* 52; facinus cum animo *J.* 13; quae sibi proeliis venerant *J.* 103; mit abhäng. Frage *J.* 4; cum animo suo *J.* 85; *absol.* reputando, bei Ueberlegung *J.* 1.

rĕquiēs, ētis, Ruhe: *accus.* requiem *or. Lic.* 17; (aerumnarum) *C.* 51.

rĕ-quiesco, ēvi, ētum, 3. ausruhen, ruhen: noctu *J.* 72; humi *J.* 85. — 2) bildl. Ruhe finden: ex miseriis *C.* 4.

rĕquiro, sīvi, sītum, 3. (quaero), aufsuchen: legatos *C.* 40. — 2) sich erkundigen, fragen: quem exitum sperarent *C.* 40.

rēs, rĕi, Sache, Ding, Gegenstand, Wesen: idonea, die erforderlichen Mittel *J.* 57; res bonae, das Gute *J.* 1; res honestae, standesmässige Mittel *J.* 14; res militaris, Kriegswesen *C.* 1. *J.* 5; rem gerere, den Kampf führen, kämpfen *C.* 60. *J.* 58; der Gegenstand d. i. der Zusammenhang: quos quoniam res obtulerat *C.* 53; nos viri res admonet *J.* 95; me deseret res (der Stoff) *J.* 42; pro re atque loco, der Beschaffenheit des Terrains gemäss *J.* 40; nomen inditum ex re, nach ihrer natürl. Beschaffenheit *J.* 78; insbes. *a*) Vermögen: res familiaris *C.* 5. 20. *plur. J.* 64; res fidesque, Vermögen u. Credit *J.* 73. — *b*) Zustand, Lage, *plur.* Umstände, Verhältnisse: aspera *C.* 52; bona *C.* 21; mala *C.* 20; id res cogit *or. Cott.* 6; res atque tempus, die dermalige Lage *C.* 50; res, tempus vos hortentur *C.* 20; uti quaeque res erat (s. quisque) *J.* 60; *plur. C.* 37 (s. odium); res atque pericula *C.* 52; res hostium *J.* 88; alcui res suae placent *J.* 64; res florentes *J.* 83; afflictae *J.* 76; tutae *C.* 16; res advorsae, Widerwärtigkeiten, Missgeschick *J.* 41. 53. 62; dubiae, bedenkliche, gefährliche Verhältnisse *C.* 10. 39. 51; secundae, Glück *C.* 11. *J.* 40. 41. 94; malae secundaeque res, der Glückswechsel *or. Cott.* 1; novae, Staatsumwälzungen, Aufruhr *C.* 28. 37. *J.* 19. 46. 66. 70. 77; trepidae, Rathlosigkeit *C.* 91; humanae, Schicksale *J.* 14. 38. 104; bellicae, Wechselfälle des Krieges *J.* 39; rebus suis diffidere, an seiner Lage verzweifeln *J.* 32. 46. 75. — *c*) das wirkliche Wesen, der wirkliche Erfolg, die Wirklichkeit: re atque usu prius est *J.* 85 (s. prior); corrigi re (durch die Erfahrung) *J.* 52; id quod res habet *C.* 51 (s. habeo 2, a); ut res erat, wie es wirklich der Fall war *J.* 69; amicitias ex re aestumare, nach dem wahren Wesen *C.* 10; fides re cognita (durch die That) *C.* 23; re, in Wirklichkeit *J.* 48; ŏb rem, (einer Wirklichkeit gegenüber d. i.) mit Erfolg *J.* 31. — *d*) Ereigniss, Begebenheit: rei initium *J.* 5; res gestae, Vorfälle *J.* 30; res Vejae actae *J.* 68. — *e*) Handlung, That: res Metelli *J.* 55; bonae *C.* 51; res gestae, Thaten *C.* 3. 4. 8. *J.* 4. — *f*) Vorteil, Nutzen, Interesse *J.* 16; res communes *J.* 111; in rem esse, zweckdienlich sein *C.* 20. — *g*) Staat: Persarum *J.* 18; res eorum prospera videbatur *C.* 6; respublica (respublica), Gemeinwesen, Staatsgemeinschaft, Staat: rempublicam administrare *J.* 85; tractare *C.* 51; capessere *C.* 52. *J.* 85; contra rempublicam facere, Hochverrath begehen *C.* 50. 51; Staatsverwaltung, Staatsdienst, Staatsgeschäfte: studio ad rem publicam ferri *C.* 3; procul a re publica *C.* 4. 19. *J.* 4; respublica bene gesta, der öffentliche Dienst war gut bestellt *J.* 100. — *h*) Ursache, Grund: quam ob rem, aus diesem Grunde, deswegen *C.* 35. *J.* 42. 85. 112.

rĕ-scindo, scĭdi, scissum, 3. 'zerreissen', bildl. ungiltig machen, aufheben: consulta et decreta *J.* 11; jura belli *or. Phil.* 14.

rĕ-sisto, stĭti, stĭtum, 3. sich widersetzen, Widerstand leisten: alcui *J.* 67; factioni *C.* 34; rogationi *J.* 40; *absol. C.* 60. *J.* 37. 51.

***rĕspĭcĭo**, exi, ectum, 3. (specio), zurückblicken: eo *J.* 35.

rĕ-spondĕo, di, sum, 2. antworten: alcui *J.* 85; ad haec (ad ea) *C.* 34. *J.* 11. 72; quid responsuros creditis *J.* 85; paucis (s. paucus) *J.* 15. — 2) v. Orakeln u. Priestern, den Ausspruch thun, weissagen: haruspices respondent *C.* 47.

respūblĭca, reipublicae, s. res g.

***rĕ-stinguo**, nxi, nctum, 3. auslöschen: incendium *C.* 31.

rĕstĭtŭo, ŭi, ūtum, 3. (statuo), 'wiederhinstellen', prägn. *a*) wieder zustellen, wiedergeben: illa dominis *or. Lep.* 18; tribunis jura *or. Lic.* 8; plebi sua (seine Gerechtsame) *J.* 31. — *b*) wieder herstellen: ordines *J.* 51; pote-

statem tribunicam *C.* 38. *or. Phil.* 14; legis praesidium *C.* 33; exercitum, wieder ergänzen *ep. Mithr.* 15.

rĕtĭcĕo, cŭi, 2. (taceo), schweigen *J.* 85; *transit.* verschweigen: verum *J.* 33; quae audierat *C.* 23.

rĕtĭnĕo, tĭnŭi, tentum, 2. (teneo), zurückhalten, festhalten: alqm *J.* 50. 79; in vinculis *C.* 48; hostes eminus pugnando *J.* 51; hostem ab incepto, abhalten *J.* 55; *absol. or. Lic.* 17. — 2) erhalten, bewahren, behaupten: bene parta *C.* 51; ista *C.* 52; imperium *C.* 2; dominationem *or. Lic.* 28; omnia retinendae dominationis, alle Mittel die Herrschaft zu behaupten *or. Lep.* 8; libertatem *J.* 31 (s. manus b); victoriam *J.* 101; pleraque legum *J.* 78; ferociam in voltu *C.* 61; animam *J.* 31; civitatem in bonis artibus *J.* 41; arma, in den Händen behalten *or. Phil.* 16; alqm, die Verbindung mit Jmd. bewahren *J.* 10.

***rĕ-tracto,** 1. 'zurückziehen', bildl. sich sträuben, nicht gern an etw. gehen *or. Phil.* 3.

rĕ-trăho, xi, ctum, 3. 'zurückziehen', insbes. einen Flüchtling zurückschleppen, zurückbringen: alqm ex fuga *C.* 47; ex itinere *C.* 39. 48.

rĕ-verto, s. revorto.

***rĕ-vŏco,** 1. zurückrufen: alqm *C.* 9.

rĕ-vorto (reverto), ti, sum, 3. u. **rĕvertor** (revertor), versus sum, 3. zurückkehren: revorti domum *J.* 8; in castra *J.* 58; malum in civitatem revorterat *C.* 37.

rex, rēgis, König: Numidarum *J.* 5; reges populique *C.* 6. 51. *J.* 31. 84; nationesne an reges *J.* 14; reges, tetrarchae *C.* 20.

Rex, s. Marcius.

***Rhēgĭum,** i, s. Regium.

***Rhŏdĭi,** ōrum, Bewohner der Insel Rhodos (jetzt *Rhodis*) im carpathischen Meere an der Küste von Kleinasien *C.* 51.

rēgātio, ōnis, *f.* 'Frage', insbes. Anfrage ans Volk über ein vorzuschlagendes Gesetz, Gesetzesvorschlag, Rogation, Bill: Manilii *J.* 40; rogationem ad populum promulgare *J.* 40; perferre *J.* 32; jubere *J.* 40.

***rēgĭto,** 1. (*frequent.* v. rogo), wieder und wieder fragen *C.* 31.

rŏgo, 1. 'fragen', insbes. *a*) Jmd. amtlich befragen: rogatus sententiam (um seine Meinung) *C.* 50. 52; rogatus quem vellet bellum gerere *J.* 73. — *b*) (dem Volke) zur Wahl vorschlagen: quaesitores *J.* 40; ad magistratus rogandos, zur Leitung der Magistratswahlen (in den Comitien) *J.* 29. — 2) um etw. ersuchen, bitten: amicitiam *J.* 77; alqd ab alquo *J.* 64; alqm mit folg. *ut C.* 59. *J.* 106; rogatus per liberos (s. per 6, b) *C.* 35; *absol. J.* 96.

Rōma, ae, Rom: urbs Roma *C.* 6. 18. 31.

Rōmānus, 3. römisch: populus *C.* 4. 7. 34. *J.* 9. 21; equites *J.* 65; *subst.* Romani *C.* 6. 7. 51. *J.* 66. 67.

***Rōmŭlus,** i, Gründer u. erster König Roms, ironisch vom Sulla *or. Lep.* 5.

rūdis, e, 'kunstlos, roh', bildl. unkundig, unerfahren: belli *J.* 96; *absol. J.* 49.

Rūfus, s. Pompejus, Minucius u. Octavius.

***rŭīna,** ae, Einsturz: incendium ruina restinguere, durch Einreissen *C.* 31.

rūmor, ōris, *m.* 'dumpfes Geräusch', prägn. das (berichtende) leise Gerede, dumpfes Gerücht: plebis *J.* 40; clemens *J.* 22; rumores volgi *C.* 29.

***rūpēs,** is, *f.* Fels: collect. *C.* 59 (s. asper).

rursum u. **rursus,** *adv.* (= reversum), 'zurück', dah. *a*) dagegen, hingegen *C.* 53. *J.* 69. 103. — *b*) wieder, von neuem *C.* 18. 27. *J.* 55. 62. 83. 97.

Rūtĭlĭus, i, P. Rutilius Rufus, Legat des Metellus, Consul i. J. 105 v. Chr. *J.* 50. 52. 86.

S.

S. = salutem *ep. Mithr.* 1 (s. salus b).

săcer, cra, crum, einer Gottheit geweiht, heilig: sacra profanaque omnia *C.* 11; *subst.* sacrum, i, heilige Handlung, Opfer *C.* 22.

***săcerdōs,** dōtis, Priesterin: Vestae *C.* 15.

săcerdōtĭum, i, Priesteramt, Priesterstelle: *plur. C.* 21. *J.* 31.

***săcrĭlĕgus,** 3. tempelräuberisch, *subst.* Tempelräuber *C.* 14.

***Saenĭus,** i, L., ein römischer Senator *C.* 30.

saepĕ, *adv.* oft: saepe antea *J.* 94. 107. 112; saepe antehac *C.* 52; saepe numero (saepenumero), oftmals *C.* 52. 53; saepius, öfter *C.* 9. 25. *J.* 64. 94. 111; quam saepissume, so oft als möglich *J.* 63.

saepĕnŭmĕro, *adv.* s. saepe.

***saepĭo**, psi, ptum, 4. 'umzäunen', übtr. umgeben: ferro saeptus *or. Lep.* 15.

saepissŭme, s. saepe.

saevĭo, 4. wüthen, toben: mare saevire ventis coepit *J.* 78; fortuna coepit saevire (Gewalt zu üben) *C.* 10.

saevĭtĭa, ae, Wuth, Strenge, Heftigkeit, Grausamkeit *J.* 15. 45; feneratorum *C.* 33; hostium *J.* 7; belli *C.* 51; temporis, Strenge der Jahreszeit *J.* 37.

saevus, 3. wüthend, streng, grausam: hostis *ep. Pomp.* 5; imperium *C.* 19. *J.* 100; poena *C.* 51; saevissumis Numidis (*abl. absol.* 'obgleich') *J.* 67; mare, stürmisch *J.* 17. — 2) *object.* schrecklich: omnia saeva pati *J.* 14.

săgittārĭus, i, Bogenschütze *J.* 105; sagittarii et funditores *J.* 46. 49. 94. 100.

***săl**, sălis, *m.* u. *n.* Salz *J.* 89.

***salto**, 1. (*intens.* v. salio), tanzen *C.* 25. [38. 54.

saltŭōsus, 3. waldreich: loca *J.*

***sălŭber**, bris, bre u. **sălŭbris**, e, gesund, kräftig: corpus *J.* 17.

sălūs, ūtis, *f.* 'Gesundheit', dah. Heil, Wohlfahrt, Rettung: in fuga salutem sperare *J.* 58; spem salutis in fuga habere *J.* 55; manu salutem quaerere *J.* 39; saluti esse alcui, zum Heil gereichen, Jmd. retten *J.* 33; certare pro salute, für die Erhaltung des Lebens, für die Selbsterhaltung *J.* 94. 114; alqm de salute sua obtestari, um sein Leben *C.* 45. — 2) das gewünschte Wohlsein, der Gruss: alcui salutem (dicere), grüssen *ep. Mithr.* 1.

sălūto, 1. grüssen, begrüssen, plebem (Bücklinge machen vor) *J.* 4. — 2) insbes. Jmd. seine Aufwartung machen *C.* 28.

***salvus**, 3. wohlbehalten *or. Lep.* 17.

***Samnītes**, um, die Samniter, Bewohner der Landschaft Samnium in Mittelitalien *C.* 51.

***Sāmŏthrāces**, um, Bewohner der Insel Samothrace im ägäischen Meere an der Küste Thraciens: *adject.* Samothraces dei, die drei Cabiren, mystisch verehrte Schutzgottheiten, deren Dienst durch die böotischen Pelasger zur Zeit der dorischen Wanderung vornehmlich nach Lemnos u. Samothrace gebracht worden war *ep. Mithr.* 7 (apud, 'im Tempel').

sanctus, 3. heilig, ehrwürdig: nihil sancti habere (s. pensus) *J.* 41. — 2) sittenrein, tugendhaft: vis *J.* 85. 109.

sānē, *adv.* in der That, fürwahr, allerdings: et sane *J.* 42. 100; ac sane *J.* 7; bei concessiv. Conjunctiv, immerhin: sint sane liberales, mögen sie immerhin freigebig sein *J.* 52; sane fuerit regni paratio, heisse es immerhin ein Trachten nach Königsherrschaft *J.* 31; quae sane fuerint nostrae injuriae, nihil ad vos (*sc.* pertinent), mögen dies immerhin uns zugefügte Unbilden gewesen sein, so berühren sie euch nicht *J.* 24. — 2) steigernd, durchaus: nihil sane, durchaus nicht, ganz und gar nicht *C.* 16; haud sane *C.* 37. 53.

Sanga, s. Fabius.

sanguis, ĭnis, *m.* Blut: humani corporis *C.* 22; humus infecta sanguine *J.* 101; gladius sanguine oblitus *J.* 101; metonym. *a*) Blutvergiessen: civium *J.* 31; civilis *C.* 14; Mord: familiae *J.* 14. — *b*) Blutsverwandtschaft: sanguine conjunctus *J.* 10.

săpiens, tis, weise *J.* 45; *subst.* nemo sapiens *J.* 11; sapientes *or. Phil.* 1.

săpientĭa, ae, Weisheit, Vernunft, Einsicht *C.* 5. 6. 51. *J.* 10.

sarcĭna, ae, Gepäck: jumenta sarcinis levare *J.* 75; insbes. *plur.* sarcinae, das Gepäck, welches der Soldat auf dem Marsche trug (ausser den Waffen auch noch Getreide für 10—14 Tage, Schanzpfähle, Beil, Säge, Spaten, Korb, Kochgeschirr, alles zusammen oft im Gewichte von 60 Pfund) u. vor dem Beginn der Schlacht ablegte: sarcinas abicere *J.* 91; colligere *J.* 97.

sătellĕs, ĭtis, Trabant *J.* 65. *or. Lep.* 2. 12. 21. *or. Phil.* 7.

***sătĭĕtās**, ātis, *f.* 'Sättigung', dah. Ueberdruss: satietas tenet alqm (hat ergriffen) *J.* 31.

***sătĭo**, 1. sättigen, befriedigen: clade statiatus *or. Lep.* 5.

sătis, *adv.* genug, genügend, hinlänglich: satis dictum est *C.* 19. *J.* 19; res gestae satis amplae *C.* 8; satis saepe *J.* 62; satis superque *J.* 75; satis habere, zufrieden sein *J.* 31; mit *genit. partitiv.*: satis eloquentiae *C.* 6; armorum *J.* 92; amicorum *J.* 102; satis verborum dictum est *or. Lic.* 25. — 2) *compar.* satius, dienlicher, besser: satius est vinci *J.* 42.

***sătisfactĭo**, ōnis, *f.* Rechtfertigung *C.* 35.

sătius, *adv.* s. satis.

***sătŭra**, ae, *f.* 'Fruchtschüssel' mit allerlei Früchten, dah. bildl. per saturam, bunt durcheinander, ordnungslos *J.* 29.

***Sătŭrnīnus**, i, L. Apulejus Saturninus, Volkstribun 100 v. Chr., wurde wegen vieler Gewaltthätigkeiten vom Volke getödtet *or. Phil.* 7.

saucĭo, 1. verwunden: alqm *J.* 60. 92. 94; eminus *J.* 50.

saucĭus, 3. verwundet: *subst. C.* 60. *J.* 54.

***saxĕus**, 3. steinig, felsig: mons *J.* 92.

saxum, i, Fels, Felsstein *J.* 78. 93; saxa mittere *J.* 67; volvere in alqm *J.* 57.

***scaevus**, 3. 'links', übtr. linkisch, täppisch: Romulus, ein karrikirter Romulus *or. Lep.* 5.

scālae, arum, Leiter: scalis egredi *J.* 60; murum scalis aggredi *J.* 57.

Scaurus, s. Aemilius.

scĕlĕratus, 3. von Verbrechen befleckt, frevelhaft, verrucht: civis *C.* 52; homo sceleratissumus *C.* 14. 31; *subst.* scelerati *C.* 52.

scĕlestus, 3. lasterhaft, verrucht, ruchlos: homo *C.* 51; nuptiae *C.* 15; servitium *or. Lic.* 10; scelestissumi hostes *ep. Pomp.* 1. *ep. Mithr.* 3; *subst.* mali atque scelesti *C.* 52.

scĕlus, ĕris, *n.* Verbrechen (aus Bosheit gegen das Recht u. den Frieden Anderer), Frevelthat, Frevel: inceptum *J.* 25; in patrem *J.* 33; scelus atque perfidia, gottlose Treulosigkeit *J.* 107; manifestus sceleris *J.* 35; populares (socii) sceleris *C.* 22. *J.* 33; per scelus (s. per 7) *C.* 12. *J.* 14; sceleri obviam ire *J.* 22.

sciens, tis, s. scio.

***scientĭa**, ae, das Verstehen einer Sache, Kenntniss: militiae magna scientia *J.* 63.

scīlĭcet, *adv.* (aus scire licet) versteht sich, natürlich, freilich, nun ja *J.* 41. 104; im ironischen u. sarkastischen Sinne *C.* 16. 51. 52. *J.* 31. 85. *or. Lep.* 17. 21; mit *acc. c. inf.* es versteht sich dass *J.* 4. *or. Phil.* 5; quae scilicet patefecisse, was natürlich aufdeckte *J.* 113; cui scilicet placuisse, dem es offenbar gefiel *J.* 102.

scĭo, 4. von etw. Kunde haben, wissen: quae *C.* 48; nihil amplius *C.* 47; mit *acc. c. inf. C.* 14. 53; mit abhängigem Fragsatze *C.* 58. *J.* 102; me sciente, mit meinem Wissen *J.* 110; *partic.* sciens als Adject., kundig: locorum *J.* 85. 97; belli *J.* 97; regionum scientissumi *J.* 100. — 2) kennen: scio (*sc.* quosdam) qui legerint *J.* 85.

Scīpĭo, ōnis, P. Cornelius, genannt Africanus major, Besieger des Hannibal bei Zama 202 v. Chr. *J.* 4. 5. — 2) P. Cornelius Scipio Aemilianus, genannt Africanus minor (Sohn des bei Cannä gefallenen Consuls L. Aemilius Paulus u. vom Sohne des älteren Scipio adoptirt), der Zerstörer von Carthago (146 v. Chr.) u. Numantia (133 v. Chr.) *J.* 7. 8. 22. — 3) P. Scipio Nasica, Consul 111 v. Chr. *J.* 27.

***Scirrus**, i, eine sonst unbekannte Person *or. Lep.* 21.

***scītē**, *adv.* geschickt, geschmackvoll: exornare convivium *J.* 85.

scortum, i, Buhldirne *C.* 7. 14.

***scrība**, ae, Schreiber *or. Lep.* 17.

scrībo, psi, ptum, 3. schreiben: plura *C.* 35; de alquo *J.* 24; ad alqm *J.* 65; mit *acc. c. inf. C.* 30. — 2) schriftlich aufsetzen, niederschreiben: orationem scriptam edere *C.* 31; beschreiben: facta *C.* 3; bellum *J.* 5. — 3) schriftlich ernennen: alquem testamento heredem, einsetzen *J.* 65. — 4) in eine Liste einschreiben, dah. Truppen ausheben: milites *J.* 43. 84. 86; legiones *C.* 32; supplementum exercitui *J.* 39.

***scrīnĭum**, i, Briefbehältniss, Briefkapsel *C.* 46.

scriptor, ōris, Beschreiber, Darsteller: rerum *C.* 3; *absol.* Schriftsteller *C.* 8.

***scrūtor**, 1. durchsuchen: abdita loca *J.* 12.

scūtum, i, Langschild, Schild *J.* 67. 94.

sē-cēdo, cessi, cessum, 3. abseits gehen, sich zurückziehen: in abditam partem aedium *C.* 20. — 2) in Aufruhr sich trennen: plebes a patribus secessit *C.* 33 (i. J. 287 v. Chr. auf den Janiculus); *or. Lic.* 1.

sēcessĭo, ōnis, *f.* 'das Abseitsgehen', insbes. politisch, revoltirende Absonderung, Trennung *J.* 31. *or. Lic.* 17.

***sēcrētō**, *adv.* beiseit, unter vier Augen *J.* 8.

***sēcrētus**, 3. 'abgesondert', dah. geheim: reliqua secreta transigere *J.* 29.

***sĕcundum**, *praep.* mit *accus.* nach, nächst: secundum ea, nächstdem *J.* 14.

sĕcundus, 3. (sequor), folgend: secundo mari, nach der Richtung d. Meeres, am Meere entlang *J.* 19. — 2) der zweite: heres *J.* 65; bellum Punicum *J.* 5. — 3) den Winden u. Wasserströmungen folgend, dah. bildl. *a*) begünstigend, Beifall gebend: oratio, schmeichelhaft *J.* 65. — *b*) nach Wunsch gehend, glücklich, gelungen: omnia secunda sunt *J.* 14; secundae res, Glück *C.* 11. *J.* 40. 41; vortheilhafte Lage *J.* 94.

sĕcus, *adv.* anders (als es sein soll), nicht so: haud secus atque, ebenso als *J.* 79. 105; neque secus atque iter facere, u. nicht anders d. i. ebenso vorsichtig als er marschirte *J.* 100; insbes.

a) nicht gut, übel: bellum secus cesserat *J.* 20; res secus procedit, gelingt nicht *J.* 25. — *b*) weniger: res haud secus difficilis *J.* 92.

sĕd, *conj.* zur Bezeichn. eines berichtigenden od. beschränkenden Gegensatzes, aber, allein: sed maxume *C.* 17. 54; sed multo maxume *J.* 6; sed minume *C.* 51; insbes. *a*) als leichte Uebergangspartikel zum Folgenden: sed ea tempestate *C.* 7; sed in his erat *C.* 25; sed ea divisa *C.* 43; sed is natus *J.* 63; sed ubi tempus visum *J.* 94. — *b*) beim Einlenken zur unterbrochenen Darstellung: sed juventutem edocebat *C.* 16; sed in ea conjuratione fuit *C.* 23; sed Allobroges conveniunt *C.* 44. — 2) nach negativ. Satze, sondern: non ex re sed ex commodo *C.* 10; non solum . . . sed (sondern sogar) *C.* 39; non solum . . . sed omnino *C.* 37; non modo . . . sed *C.* 18.

sēdēs, is, *f.* 'Sitz', übtr. Stätte, Wohnsitz *C.* 6. *or. Lep.* 12; sedes habere *J.* 18 (s. cogo 2, b); sedibus pelli *J.* 41.

sēdītĭo, ōnis, *f.* (se u. itio), 'das Abseitgehen', dah. Aufruhr, Aufstand: seditio oritur *C.* 34. *J.* 6. 72; *plur. C.* 37. 51; tribuniciae *J.* 37.

sēdītĭōsus, 3. aufrührerisch, wühlerisch, meuterisch: volgus *J.* 66; magistratus *J.* 73; *subst.* Aufrührer *or. Lep.* 16.

sēdo, 1. 'sitzen machen', bildl. Einhalt thun, beruhigen: motus *J.* 33; flammam, dämpfen *J.* 4; animus quietibus sedatur, findet Ruhe im Schlafe *C.* 15.

***segnis,** e, träge, lässig *J.* 31.

***segnĭus,** *adv.* (*compar.* v. segniter), träger, lässiger *J.* 75.

***Sĕleucēa,** ae, Stadt in der Nähe des Tigris in Babylonien *ep. Mithr.* 19.

***sella,** ae, *f.* Sessel *J.* 65.

***sĕmĕl,** *adv.* einmal *ep. Mithr.* 12.

sēmet, s. sui.

***sēmĭsomnus,** 3. halb schlafend, schlaftrunken *J.* 21.

semper, *adv.* allezeit, immer *C.* 2. 5. 11.

Semprōnĭus, 3. Benennung einer römischen Familie: 1) Sempronia, Frau des D. Junius Brutus (Consul 77 v. Chr.), Mutter des D. Junius Brutus Albinus, eines der Mörder Cäsar's *C.* 25. 40. — 2) lex Sempronia, das vom Volkstribun C. Sempronius Gracchus i. J. 123 gegebene Gesetz, dass der Senat schon vor der Wahl der Consuln die künftigen Provinzen derselben bestimmen sollte *J.* 27.

sĕnātor, ōris, Mitglied des Senates, Senator *C.* 18. 28. 30.

sĕnātōrĭus, 3. senatorisch: ordo *C.* 17. *J.* 62. 104.

sĕnātus, ūs u. i, der Senat, das oberste Rathscollegium im Staate: populi Romani *C.* 34; senatus populusque Romanus *J.* 21; senatus et populus Rom. *J.* 9. 104. 111; senatus atque populus R. *J.* 112; populus et senatus Romanus *J.* 41; princeps senatūs *J.* 25; senatus consultum *C.* 42; senati decretum *C.* 30. 36. 51. 53. *J.* 28. 40; senati auctoritas *J.* 22. 31; verbis senati *J.* 25; senatum convocare *J.* 50; ad senatum referre *C.* 29. 51; senatu movere (ausstossen) *C.* 23; senatus decernit *C.* 29. 47. 48. *J.* 39. 55. — 2) Senatssitzung: in senatum venire *C.* 31; dare alcui senatum, Audienz im Senat *J.* 13.

sĕnectūs, ūtis, *f.* hohes Alter, Greisenalter *J.* 17. *or. Cott.* 1; senectutem agere *J.* 85.

sĕnesco, sĕnŭi, 3. 'altern', dah. abnehmen: senescunt vires *or. Lic.* 19; omnia aucta senescunt *J.* 2. — 2) ermatten, einschlafen: moveri quam senescere omnia malebat *J.* 35.

***sĕnĭum,** i, Altersschwäche: in senio corporis *or. Cott.* 9.

sententĭa, ae, Meinung, Gesinnung: manere in sententia *or. Phil.* 16; ex (de) sententia, nach Wunsch *J.* 38. 43; ex animi mei sententia, nach meiner innersten Ueberzeugung *J.* 85; vir ex sententia ambobus, nach dem Herzen beider *J.* 109. — 2) Meinung, die man ausspricht u. geltend machen will, Stimme, die man wofür abgiebt, Antrag: crudelis *C.* 51; sententiam dicere *C.* 51; exquirere *J.* 29. 112; laudare *C.* 51; sententiam rogari *C.* 50. 52; in sententiam alcjus discedere *C.* 55; pedibus ire in sententiam alicujus *C.* 50 (s. pes); ex sententia alcjus, nach dem Vorschlage Jmds. *J.* 113. — 3) Inhalt einer Rede, eines Briefes *J.* 9. 24.

***sentīna,** ae, 'Schiffsjauche', übtr. Pfuhl, Cloake *C.* 37.

sentĭo, sensi, sensum, 4. 'fühlen', dah. wahrnehmen, merken, mit *acc. c. inf. C.* 35. — 2) gesinnt sein: contra rempublicam, Feindliches gegen d. Staat beabsichtigen, Revolutionsgedanken hegen *C.* 26.

***sĕorsum,** *adv.* (= sevorsum), abgesondert, abgetrennt: ab rege *J.* 70.

***sĕpărātim,** *adv.* abgesondert: separatim sibi consilium capere, für Sonderinteressen *C.* 52.

***Septĭmĭus,** i, Mitverschworener des Catilina aus Camerinum *C.* 27. [14.

***sĕpulcrum,** i, Grabstätte *or. Lep.*

sĕquor, cūtus sum, 3. folgen, nachfolgen, begleiten: alqm *J.* 54; exercitum *J.* 45; signa *J.* 80; feindl. nachrücken, verfolgen: alqm *J.* 54; *absol. J.* 59. 101; magno exercitu *C.* 57. — 2) übtr. *a*) folgen: invidia post gloriam sequitur (folgt auf dem Fusse) *J.* 55. — *b*) zufallen, zu Theil werden: gloria (fortuna, fama) sequitur alqm *C.* 3. 54. *or. Phil.* 21. *ep. Mithr.* 22; gloria divitias *C.* 12; malos praemia *or. Phil.* 9. — 3) bildl. *a*) befolgen: consilia *or. Phil.* 6; morem alcjus (sich richten nach) *J.* 32. *ep. Mithr.* 15; alqm, sich anschliessen *J.* 13; naturam animi, zur Richtschnur nehmen, sich bestimmen lassen von *J.* 2. — *b*) einer Sache nachgehen, nachhängen: inertiam *C.* 52; spes *C.* 35; haec, diesen Kampf ergreifen *C.* 58.

Sergĭus, s. Catilina.

***sērĭus**, 3. ernsthaft: seria cum alquo agere *J.* 96.

sermo, ōnis, *m.* Unterredung, Gespräch *C.* 40; sermones habere, Aeusserungen thun *C.* 37. — 2) Gesprächston: sermone modesto uti, ehrbare Sprache führen *C.* 25.

1. **sĕro**, sĕrŭi, sertum, 3. aneinander reihen: bellum ex bello, Krieg an Krieg reihen *or. Phil.* 7. *ep. Mithr.* 20.

*2. **sērō**, *adv.* zu spät *ep. Mithr.* 13.

***serpens**, tis, c. Schlange *J.* 89.

Sertōrĭus, Q., Anhänger des Marius, kämpfte in Spanien gegen die Feldherren Sulla's mit Glück und setzte nach dem Tode desselben den Kampf gegen Pompejus fort, bis er 72 v. Chr. durch Meuchelmord fiel *or. Cott.* 6. *ep. Pomp.* 5. 9. *or. Lic.* 18.

servīlis, e, sklavisch, der Sklaven: alimenta *or. Lep.* 11; officia *C.* 4; bellum, Sklavenkrieg *C.* 30.

servĭo, 4. Sklav sein, dienstbar sein, dienen *C.* 20. *J.* 31. *or. Lep.* 10. *ep. Mithr.* 10; finis serviundi (der Knechtschaft) *or. Lic.* 11. — 2) bildl. einer Sache fröhnen: voluptatibus *C.* 52.

servĭtĭum, i, Sklavendienst, Sklaverei, Knechtschaft: otium cum servitio (verbunden mit) *or. Lep.* 25; servitium alcui minari *J.* 94; imponere *or. Lic.* 10; demere *ep. Mithr.* 11; servitio corporis uti, den Körper zum dienenden Organ haben *C.* 1. — 2) metonym. *plur.* servitia, Sklaven *C.* 44. 46. 50. 56 (s. qui 4); urbana *C.* 24; Romanorum *J.* 66.

servĭtūs, ūtis, *f.* Sklaverei, Knechtschaft: civitas servitute oppressa *C.* 51; servitutem tolerare *J.* 31; ex servitute eripi *C.* 48.

***servo**, 1. erhalten, bewahren: rempublicam *C.* 31.

servus, 3. dienstbar: omnia non serva, Alles (ihnen) nicht Dienstbare *ep. Mithr.* 17; *subst.* servus, i, Sklav *C.* 30. *J.* 31; fugitivus *C.* 56.

***sestertĭum**, i, tausend Sesterzen (damals = 175 Reichsmark) *C.* 30.

seu, s. sive.

***sĕvērē**, *adv.* ernsthaft, streng: vindicare *J.* 15.

***sĕvērĭtās**, ātis, *f.* strenger Ernst, Strenge *C.* 54. [*C.* 51.

***sĕvērus**, 3. streng: poena severior

***Sextĭus**, i, ein Quästor *J.* 29.

sī, *conj.* wenn, wofern: si vincimus *C.* 58; si boni eritis *J.* 10; mit Conjunctiv, wenn die Bedingung bloss als möglich hingestellt wird: si parem disserere *J.* 42; si animus ferat *C.* 58; si res postulet *J.* 85; si modo, wenn nur, wenn anders *C.* 40. 51; si quidem s. siquidem; insbes. *a*) (= etiamsi) wenn auch: quae si dubia essent, tamen ... decebat *J.* 85. — *b*) wenn aber: si lubido possidet *C.* 51; si vos languere viderint *C.* 52. — 2) ob: temptandi gratia, si paterentur *J.* 47.

***Sibyllīnus**, 3. sibyllinisch: libri, die sibyllinischen Bücher, enthielten Prophezeiungen über den römischen Staat, welche angeblich von der cumäischen Sibylle, einer im Alterthume berühmten Priesterin des Apollo, herrührten und bei besonders wichtigen Ereignissen aufgeschlagen wurden *C.* 47.

sic, *adv.* so, also, auf solche Weise sic locutus *J.* 9; sic certatur *J.* 58; insbes. *a*) einen folgend. Gedanken einleitend, so, also, folgendermassen: sic rex incipit *J.* 109; ego sic existumo *C.* 51. *J.* 14; sic habere, der Ansicht sein *J.* 114. — *b*) bei Vergleichungen, so: ut ... sic, wie ... so (ebenso) *J.* 2. 40. *or. Lic.* 19; zwar ... aber *J.* 113. — *c*) zur Bezeichn. des Grades, so, so sehr, mit folg. *ut C.* 25. *J.* 73.

***sīcārĭus**, i, Meuchelmörder, Bandit *or. Phil.* 17.

***Sicca**, ae, mit dem Beinamen Veneria, jetzt *Kef*, Stadt in Numidien östlich vom Flusse Bagrada, nordwestl. von Zama *J.* 56.

***Siccenses**, ĭum, die Einwohner von Sicca *J.* 56.

***Sicĭlia**, ae, Sicilien *J.* 28.

***Sicinĭus**, i, L., Volkstribun 76 v. Chr. *or. Lic.* 8.

sicŭbi (= si alicubi), *adv.* wenn irgendwo: sicubi lacessitus foret *C.* 31; sicubi audiri possent *J.* 60.

sĭcut u. **sĭcŭti**, *adv.* sowie, gleichwie, wie: sicut accepi *C.* 6; sicut Afri putant *J.* 18; sicuti peregrinantes *C.* 2; sicuti plerique *C.* 3. *J.* 75; sicuti pecora *C.* 58; sicuti nunc *J.* 31; insontes sicuti sontes circumvenire *C.* 16. — 2) gleichsam: sicut in sententiam *C.* 37. — 3) (= quasi), wie wenn, gleich als wenn, mit Conjunctiv *C.* 28. 38. *J* 60.

***Sĭdōnĭcus**, 3. sidonisch *J.* 78.

***Sĭdōnĭi**, ōrum, die Bewohner von Sidon, der ältesten Stadt Phöniciens *J.* 78.

***signātor**, ōris Urkundenuntersiegler: falsus, Urkundenfälscher *C.* 16.

signĭfĭco, 1. ein Zeichen geben: manu *J.* 60 — 2) anzeigen: idem *J.* 101.

***signo**, 1. 'mit einem Zeichen versehen', insbes. mit Siegel versehen, besiegeln: jusjurandum (die schriftliche Eidesversicherung) *C.* 44.

signum, i, Zeichen, Merkmal: deditionis *J.* 46; militär. *a*) Feldzeichen, Fahne (ausser dem Adler, dem Feldzeichen der Legion, hatte jeder Manipel sein Feldzeichen) *J.* 67. 68. 74; militare *J.* 49 99; reliquarum (cohortium) signa, die übrigen Manipelzeichen (deren in jeder Cohorte drei waren) *C.* 59; signa sequi *J.* 80; incedere cum signis (um die Feldzeichen geschaart) *J.* 45; signa inferre, zum Angriff vorrücken, angreifen *J.* 56; cum infestis signis concurrere *C.* 60; signa observare *J.* 51; ab signis abesse *J.* 44; signa relinquere *C.* 9; sine signis *J.* 97. — *b*) das vom Feldherrn gegebene Zeichen, Signal: signum dare *C.* 18. *J.* 21. 28; tubā *C.* 60; signum accipere *J.* 97; canere, die Signalhörner ertönen lassen *J.* 99; signa canunt, die Hörner ertönen, das Signal wird gegeben *C.* 59. *J.* 94. 99. — 2) Bildwerk, Sculpturarbeit *C.* 11. 20. 52. — 3) Siegel *C.* 47.

Silānus, s. Junius u. Turpilius.

silentĭum, i, Stillschweigen: Stille: silentium habere *J.* 99; silentium coepit *J.* 33; silentio praeterire, mit Stillschweigen übergehen *C.* 53; egredi silentio, ohne Geräusch *J.* 106. — 2) übtr. thatenlose Stille: vitam silentio transire (unbemerkbar) *C.* 1.

sĭlĕo, ŭi, 2. schweigen, nicht reden: de alqua re *C.* 2. 19.

***silva**, ae, Wald: *plur. or. Lep.* 23.

sĭmĭlis, e, ähnlich: alcui *C.* 14; latrocinio *J.* 97.

***sĭmĭlĭtūdo**, ĭnis, *f.* Aehnlichkeit: curae *C.* 6.

sĭmul, *adv.* zugleich (bezeichnet ein Verbundensein der Zeit nach): multa *simul moliri C.* 27; vergl. *C.* 42. 43. 45. *J.* 57. 99; simul quia *C.* 19. 20; simul quod *C.* 16; simul ut *C.* 58; simul ne *J.* 4; mit cum: fortuna simul cum moribus immutatur *C.* 2; vergl *C.* 33. *J.* 14. 78; simul cum occasu solis *J.* 91; cum illa (republica) simul *or. Cott.* 4; mit et: lubidini simul et usui parere *C.* 51; vergl. *C.* 60. *J.* 24. 47. 53. 64; simul ... et, zu gleicher Zeit ... als *J.* 97; simul et, zugleich auch *J.* 20. 25. 84. 85. 92; cura atque laetitia simul *C.* 46; egestate simul ac dolore *C.* 28. — 2) simul ac (simulac), sobald als *C.* 7.

sĭmŭlac, s. simul.

***sĭmŭlātor**, ōris, Heuchler: animus cujusque rei lubet simulator ac dissimulator, zu Heuchelei u. Verstellung jeglicher Art geschickt *C.* 5.

sĭmŭlo, 1. 'ähnlich machen', übtr. zum Schein vorgeben, erheucheln, vorschützen, vorspiegeln: bonum publicum *C.* 38; amicitiam *ep. Mithr.* 6; diffidentiam rei *J.* 60; fugam *J.* 14; metum *J.* 36; studium (Interesse) *C.* 41; testamentum, unterschieben *ep. Mithr.* 8; negotia simulare ac dissimulare, Zwecke erheucheln und verbergen *J.* 95; pacem, sich stellen als wolle man Frieden *J.* 111; eadem haec, eben solche Erdichtungen machen *J.* 14; id, aus Verstellung thun *J.* 88; se probum (sich stellen) *J.* 85; mit *acc. c. inf. J.* 76; pro sua aut quorum simulat (= quorum eam simulat esse) injuria ('vorgeblich Andern zugefügt') *or. Phil.* 10; simulandi gratia, zum Schein *J.* 37.

***sĭmultās**, ātis, *f.* Groll, Feindschaft: simultates exercere cum alquo *C.* 9.

sĭn, *conj.* wenn aber, wofern aber: sin id parum procedat *C.* 35. 46; sin propius accessissent *J.* 58; sin (erg. eam ob rem in sententiam non addidisti), quia levius est *C.* 51; si ... sin *C.* 51. 52. 58. *J.* 8. 10. 31. 33. 50; ubi ... sin *J.* 1.

sĭnĕ, *praep.* mit *ablat.* ohne: sine ullo incommodo *J.* 92; sine ulla pactione *J.* 62; oppida sine praesidio *J.* 54; milites sine imperio *J.* 66.

singŭlārĭtim, *adv.* einzeln: circumire (bei den Einzelnen) *C.* 59; disserere, im Einzelnen *J.* 42.

singŭlus, 3. einer allein, einzeln: turmae *J.* 49; urbes *J.* 88; *subst. plur.* singuli *C.* 17. 20. *J.* 12. 13. *or. Cott.* 5. — 2) distribut. singuli, je ein *J.* 80; cives *or. Lic.* 24.

sĭnister, tra, trum, link: ala *J.* 50; *subst.* sinitra, ae, linke Seite: a sinistra ac dextra *J.* 50.

sĭno, sīvi, sĭtum, 3. geschehen

lassen, zulassen, gestatten: mit *acc. c. inf. J.* 2. 58. 91. 110.

sĭnus, ūs, 'Bausch' des Gewandes über der Brust, dah. übtr. Meerbusen, Bucht *J.* 78. — *b*) das Innerste, der Schooss: in sinu urbis hostes sunt *C.* 52.

***sĭquĭdem,** *conj.* sofern ja *or. Lic.* 28.

***Sisenna,** ae, L Cornelius, Zeitgenosse des Sulla, Verfasser einer (verloren gegangenen) Geschichte des marsischen Krieges u. des Bürgerkrieges zwischen Marius u. Sulla *J.* 95.

sĭtis, is, *f.* Durst: sitim opperiri *C.* 13; siti confici *J.* 50.

***Sittĭus,** i, P., römischer Ritter aus Nuceria, wurde zur Förderung der Entwürfe Catilina's nach Spanien gesandt u. deshalb vor Gericht gezogen, entfloh aber u ging mit einem auf eigene Hand zusammengebrachten Heere nach Nordafrika, wo er als Parteigänger den dort gegen einander kämpfenden einheimischen Fürsten beistand *C.* 21.

***1. sĭtus,** ūs, die Lage: Africae *J.* 17.

2. sĭtus, 3. liegend, gelegen: inter duas Syrtes *J.* 78; in montis extremo *J.* 37; in ea parte *J.* 56; in campo *J.* 57; haud dissimiliter *J.* 89; socii juxta siti, nahe wohnend *ep. Mithr.* 17; divitiae in oculis sitae sunt, liegen vor Augen *C.* 20; alqd in extremo situm est *C.* 52. *J.* 23; situm esse in alqua re, auf etwas beruhen *C.* 1. *J.* 31. 33. 51. 54. 73 (s. manus a); in alquo *J.* 85. 114.

sīve od. **seu,** *conj.* 'oder wenn': sive ... sive, sei es (dass) ... oder sei es (dass), entweder ... oder *C.* 31. 49. *J.* 103.

sŏcĭĕtās, ātis, *f.* Theilnahme an etw., Gemeinschaft: belli *C.* 40. *ep. Mithr.* 1; periculi *C.* 48. — 2) Verbindung, Bündniss: spes societatis (näml. mit der Senatspartei) *J.* 42; societatem alcjus appetere *J.* 14; rogare *J.* 77; conjungere *J.* 83; confirmare *C.* 44.

sŏcĭus, 3. 'theilnehmend, zugesellt', *subst.* socius, Theilnehmer, Genosse: periculi *J.* 85; insidiarum *J.* 72; socius et administer consiliorum *J.* 29; alquem sibi socium adsciscere (adjungere) *C.* 47. *J.* 70; insbes. *a*) Bundesgenosse: socius et amicus populi Romani *J.* 14. 24; socii atque hostes, Freund u. Feind *J.* 92; socii et nomen Latinum, Bundesgenossen u. Latiner, Bezeichnung der von Rom abhängigen Völkerschaften Italiens *J.* 39. 40. 42. 43; vergl. *J.* 84. 95. — *b*) socia, ae, Lebensgefährtin, Gattin *J.* 80.

sŏcordĭa, ae, 'Verstandesträgheit', dah. Gedankenlosigkeit, Fahrlässigkeit, Sorglosigkeit *J.* 1. 4. *or. Phil.* 11; socordia atque ignavia *C.* 52. 58. *J.* 31; socordia atque desidia *C.* 4; mollities socordiaque *J.* 70.

sŏcors, dis, 'verstandesträge', dah. fahrlässig, sorglos *J.* 100. *or. Lic.* 8.

sōl, sōlis, *m.* Sonne: ortus solis *C.* 36. *J.* 17; occasus solis *J.* 68. 91; solis ardores *J.* 19; sub sole *J.* 18.

sōlemnis, e, s. sollemnis.

sŏlĕo, lĭtus sum, 2. gewohnt sein, pflegen: mit *infin. C.* 47. 58. *J.* 7. 43; *absol.* solet = fieri solet *C.* 28. 29. 30. *J.* 15. 25. 66; quod ambitio solet (*sc.* facere) *J.* 59; zuweilen nur die öftere Wiederholung einer Handlung bezeichnend: audire solitum, er habe öfters gehört *C.* 47; vergl. quos habere solitus erat *C.* 47; solitos ita dicere *J.* 4; multum cum animo suo volvere solitum *J.* 108.

sōlĭtūdo, dĭnis, *f.* Einsamkeit, Einöde *J.* 55. 93; *plur. J.* 17. 74. 75; magnae *J.* 80; ingentes *J.* 89.

***sollemnis,** e (v. sollus = totus u. annus), 'alljährlich gefeiert', dah. *subst.* sollemne, is, *n.* feierliches Opfer *C.* 22.

***sollers,** tis (v. sollus = totus u. ars), geschickt, gewandt *J.* 96.

***sollertĭa,** ae, Geschicklichkeit, Gewandtheit: ingenii *J.* 7.

sollĭcĭto, 1. 'stark bewegen', bildl. wankend machen, aufregen, aufwiegeln: alqm *C.* 24. 36. 39. 50; plebem *C.* 28. *J.* 19.

sollĭcĭtūdo, ĭnis, *f.* Gemütsunruhe, Besorgniss, Kummer *J.* 31. 44. *or. Phil.* 16.

sollĭcĭtus, 3. stark aufgeregt: Hispaniae armis sollicitae *or. Phil.* 8. — 2) in Sorgen befindlich, bekümmert *J.* 30; de belli eventu *J.* 55.

sōlum, *adv.* nur, allein: non solum ... sed (sondern sogar) *C.* 37. 39.

sōlus, 3. allein, einzig: solus regnum obtinuit *J.* 5; virtus sola non datur *J.* 85; prägn. *a*) alleinstehend, verlassen *or. Lic.* 3; solus atque omnium rerum egens *J.* 14. — *b*) einsam, öde: loca *J.* 103.

sōlūtus, a, um, s. solvo.

solvo, solvi, sōlūtum, 3. 'ablösen', bildl. eine Schuld abtragen, bezahlen: aes alienum *C.* 35; argentum aere *C.* 33; poenas, Strafe leiden *ep. Mithr.* 12; capite poenas, mit dem Leben büssen *J.* 69. — 2) auflösen: imperium (die Bande der Disciplin) *J.* 39; plebis vis soluta atque dispersa *J.* 41; soluto jure, obgleich die Rechtsansprüche aufgehoben sind *or. Lep.* 18; bildl. *a*) entfernen, aufheben: injuriam *or. Lep.* 15.

— *b*) *part.* solutus, ungebunden, unabhängig: genus hominum liberum atque solutum *C.* 6.

somnus, i, Schlaf: somnus capit alqm *J.* 71; somno capi *J.* 99; somno experrectus *J.* 72. *C.* 13.

***sŏnĭtus**, ūs, Schall, Getöse *J.* 99.

***sons**, tis, straffällig, schuldig: *subst.* sontes *C.* 16.

***sordĭdus**, 3. 'schmutzig', bildl. gemein, ordinär *J.* 85.

***spărus**, i, kurzer Speer (zum Schleudern) *C.* 56.

spătĭum, i, Raumweite, Raum: in (innerhalb) spatio milium quinquaginta (*sc.* passuum) *J.* 75. — 2) Zeitraum, Zeit: brevi spatio *C.* 56. *J.* 87; eo spatio *C.* 55.

spĕcĭēs, ēi, das Aussehen, Ansehen: ager una specie, von einförmigem Aussehen *J.* 79. — 2) Schein, Anschein: rei *J.* 29; inani specie magistratus, mit dem leeren Schatten eines Amtes *or. Lic.* 3; specie, dem Ansehen nach *J.* 14; zum Scheine *or. Lep.* 24; senatus specie, scheinbar für den Senat *C.* 38.

spectācŭlum, i, Schauspiel, Anblick: horribile *J.* 101; praebere spectaculum humanarum rerum *J.* 14.

spectātus, 3. erprobt, bewährt: virtus *C.* 20; mihi satis spectatum est mit *acc. c. inf.*, für mich ist es ganz gewiss *or. Lic.* 23.

spĕcŭlātor, ōris, Ausspäher, Kundschafter *J.* 101. 106.

spĕcŭlor, 1. ausspähen, auskundschaften: iter *J.* 107; consilia *J.* 108.

spĕro, 1. sich etw. versprechen, sich auf etw. Hoffnung machen, etw. hoffen: regnum *J.* 24; exitum tantis malis (*dativ.*) *C.* 40; sibi talia ex victoria *C.* 37; in fuga salutem *C.* 58; mit *acc. c. inf. futuri C.* 21. 26. 56. *J.* 7. 25. 28; mit *acc. c. inf. praes. J.* 87. *ep. Mithr.* 2.

spēs, spēi, Hoffnung: bona *C.* 21. *J.* 44. 113; ex alquo *or. Lic.* 4; magna *C.* 16. 20. 58; ampla *J.* 105. *or. Lic.* 20; incerta *C.* 41; tenuis *or. Lic.* 19; honesta *C.* 35; spes dominationis *C.* 17; rapinarum *C.* 57; pacis *J.* 65; novandi *C.* 39; recuperandae pacis *J.* 29; homines maxuma spe, voll grosser Erwartungen *C.* 37; parvum te sine spe in regnum recipi, als ein Kind ohne Aussichten *J.* 10; in spem adduci *C.* 40. *J.* 29. 37. 48; spes tenet alqm *C.* 58; spem habere in alqua re *J.* 13. 55. 60. 74; alcui spes sita est in alqua re (in alquo) *J.* 33. 54. 85. 114; spes omnis in armis est *J.* 14; spei bonae plenum esse *J.* 113; omnia bona in spe habere, lauter günstige Aussichten haben *C.* 31; spes frustratur alqm *J.* 101; contra spem, wider Erwartung *J.* 28; nuntius contra spem, eine andere Nachricht als er gehofft hatte *J.* 88; spe amplior, über Erwartung bedeutend *J.* 75. — 2) Aussicht, Zukunft: aspera *C.* 20.

Spinther, s. Lentulus.

***spīro**, 1. athmen *C.* 61 (s. etiam).

spŏlĭo, 1. 'entkleiden', prägn. berauben, plündern: delubra *C.* 11; fana *C.* 51; alqm *J.* 103; viris spoliari, der Mannschaft beraubt werden *J.* 62; agro *ep. Mithr.* 6; *absol. C.* 61.

spŏlĭum, i, 'abgezogene Haut', übtr. *plur.* spolia, dem Feinde abgenommene Beute, Siegesbeute *ep. Mithr.* 20; belli *C.* 20; Antiochi, die dem Antiochus abgenommene Beute *ep. Mithr.* 11; consulatum ex victis illis spolia cepisse, er habe ihnen bei ihrer Niederlage das Consulat als Siegesbeute entrissen *J.* 84. — 2) überh. Raub, Beute: spolia vostra d. i. die euch entrissenen Rechte *or. Lep.* 7. *or. Lic.* 6.

***sponsĭo**, ōnis, *f.* feierliches Versprechen, Vertrag: sponsionem facere *J.* 79.

Statĭlius, i, L., ein Mitverschworener des Catilina *C.* 17. 43. 46. 47. 52. 56.

stătim, *adv.* (sto), auf der Stelle, sogleich, sofort *J.* 9. 15. 86. 55.

***stătīvus**, 3. stehend: castra, Standlager (für längeren Aufenthalt des Heeres) *J.* 44.

stătŭo, ŭi, ūtum, 3. hinstellen, aufstellen: aciem arte ('gedrängt') *J.* 52; bildl. *a*) sich in den Kopf setzen: *perf.* statui, ich bin überzeugt *or. Lic.* 4. — *b*) bestimmend festsetzen, bestimmen: alcui finem *C.* 51. *or. Lic.* 15; modum *J.* 45 (s. arte); diem *C.* 36; diem insidiis *J.* 70; (alqd) de aliquo *C.* 52. *J.* 14; alqd in alqm, über Jmd. verhängen *C.* 51. 52. *ep. Pomp.* 1 (statuissetis, 'hättet verhängen können'). — *c*) sich vornehmen, beschliessen: mit *infin. C.* 4. 35. 57. *J.* 7. 11. 29. 44. 48. 56. 88; nihil sibi agitandum *J.* 39; *absol.* uti statuerat *J.* 89.

stătus, ūs, 'Stellung', bildl. *a*) Stellung, Stand: dignitatis, Stufe der Ehre *C.* 35. — *b*) Lage, Verhältniss *or. Phil.* 10 (s. prope); civitatis *C.* 40.

***stĭmŭlo**, 1. 'stacheln', bildl. anreizen, antreiben: alqm ad perturbandam rempublicam *C.* 18.

***stīpātor**, ōris, Begleiter, Leibwächter *C.* 14.

stīpendĭum, i, Abgabe, Tribut, stipendia pendere *C.* 20. — 2) Sold, Löhnung *J.* 27. 36. 86. 90. 104; stipen-

dium exercitui dare *ep. Pomp.* 7; metonym. Feldzug: stipendia facere *J.* 68; homo nullius stipendii, der keinen Feldzug mitgemacht hat *J.* 85; homines emeritis stipendiis *J.* 84.

stirps, pis, *f.* 'Wurzelstock', übtr. Stamm, Geschlecht, Familie *J.* 14. 35; socius a stirpe, von Haus aus *J.* 14. — 2) bildl. Wurzel, Grundlage: interire ab stirpe, von Grund aus *C.* 10.

***strēnŭē**, *adv.* eifrig, wacker *J.* 22.

strēnŭus, 3. rasch zur That, entschlossen, wacker: miles *C.* 60; exercitus *J.* 85; vir fortis atque strenuus *C.* 51; proelio *J.* 7; *subst.* strenuus *C.* 54. 58; *plur.* strenui *C.* 20. *J.* 67. 107 (s. pugno); strenuissumus quisque *C.* 61.

strĕpĭtus, ūs, (wildes) Getös, Geräusch, Lärm *J.* 53. 72. 99; armorum *J.* 60; strepitu et tumultu omnia miscere *J.* 12.

strĕpo, pŭi, pĭtum, 3. Geräusch machen, lärmen: levius *J.* 94; vocibus, durcheinander schreien, johlen *J.* 98.

studĕo, dŭi, 2. sich einer Sache befleissigen, Fleiss auf etw. verwenden, etw. eifrig betreiben, mit *dativ.*: novis rebus, auf Staatsumwälzung hinarbeiten *J.* 77; magis pabulo pecoris quam arvo, mehr für Viehfutter als für Getreidebau Sinn haben *J.* 90; mit *acc. c. inf.* eifrig wünschen, wonach trachten *C.* 1. 37. — 2) (thätlich) Gunst zeigen, begünstigen: *absol. C.* 51.

stŭdĭum, i, eifriges Streben nach etw., Eifer, Neigung, Lust zu etw. *C.* 3. 14. *J.* 1; summum *C.* 51. *J.* 43; pecuniae *C.* 11; modestiae *C.* 54; belli *C.* 41; talium rerum *J.* 66; dominandi *C.* 33; legundi *J.* 93; novarum rerum, Lust zu Unruhen *C.* 37. 57; conjurationis, lebhaftes Interesse für *C.* 41; *plur.* eifrige Bemühungen, Eifer *C.* 23; Bestrebungen *J.* 2; insbes. *a)* Zuneigung, Gunst, Anhänglichkeit, Theilnahme *J.* 104; studia volgi *J.* 84; mit *genit. object.*: suorum *J.* 60; in alqm *J.* 6; reipublicae, Liebe zum Vaterlande, Patriotismus *C.* 49. 51. *J.* 31; in rempublicam *C.* 49; alqm ad studium suum perducere, in sein Interesse ziehen *J.* 80. — *b)* Lieblingsneigung, Lieblingsbeschäftigung *C.* 4. *J.* 4. — *c)* Parteibestrebung: studia civilia *C.* 5; partium *J.* 42. 72.

***stultĭtĭa**, ae, Thorheit: stultitiae (esse) videbatur *J.* 83 (s. video 2, a).

stultus, 3. thöricht: laetitia *C.* 51; *subst.* stultissumi *or. Phil.* 1.

stŭprum, i, Unzucht *C.* 13. 23. 24; nefanda stupra facere cum alqa *C.* 15.

suādĕo, si, sum, 2. rathen, anrathen: alcui pacem *or. Phil.* 18; mit folg. *ut J.* 26; pro alqo *J.* 108; bene *ep. Mithr.* 4.

sŭb, *praep.* mit *accus.* unter: sub jugum mittere *J.* 38. 49; sub imperium cogere *J.* 18. — 2) mit *ablat.*: *a)* v. Raume, unter: sub sole *J.* 18; sub radicibus montium, unterhalb *C.* 57. — *b)* v. d. Unterordnung, unter: sub alquo esse *J.* 19; sub imperio alcjus esse *J.* 13.

***subdŏlē**, *adv.* hinterlistig, schlau *J.* 108.

subdŏlus, 3. hinterlistig, schlau *C.* 5. *J.* 38.

sub-dūco, xi, ctum, 3. 'entziehen', dah. wegbringen, wohin führen: cunctos in collem *J.* 98; optumum quemque in primam aciem *C.* 59.

subfŏdĭo, s. suffodio.

***sŭbĭcĭo** (subjĭcio), jēci, jectum, 3. (jacio), 'unten an etw. werfen', bildl. im Reden od. Schreiben 'folgen lassen', dah. darauf sagen *or. Lic.* 14.

subĭgo, ēgi, actum, 3. (ago), 'unter etw. treiben', übtr. zu etw. bringen, nöthigen, zwingen: alqm mit *infin. C.* 10. 51. *J.* 31. 44; *absol. J.* 24. — 2) 'niederarbeiten', dah. unterjochen: nationes (vi) *C.* 2. 10.

***sub-lĕvo**, 1. 'in die Höhe halten', bildl. unterstützen *C.* 54.

***sub-mŏvĕo**, mōvi, mōtum, 2. entfernen, beseitigen: hostes in Hispaniam *ep. Pomp.* 4.

subp . . . s. supp . . .

subsĭdĭum, i (subsideo), das Hintertreffen, die Reserve: ceterum exercitum in subsidiis locare, im Hintertreffen, als Reserve *C.* 59; aciem triplicibus subsidiis instruere, mit dreifacher Reserve *J.* 49.

***sub-sum**, fŭi, esse, in der Nähe sein: illi suberat regnum *ep. Mithr.* 15.

sub-vĕnio, vēni, ventum, 4. zur Hilfe kommen, beistehen: alcui *J.* 14. 15. 25. 51. *ep. Mithr.* 6; reipublicae *J.* 85; *absol. J.* 59. 99. *ep. Pomp.* 10; ex castris subvenitur *J.* 54.

sub-verto (subverto), ti, sum, 3. (von oberst zu unterst) umkehren, umstürzen: vineas *J.* 94; montes, abtragen *C.* 13. — 2) bildl. umstürzen, umstossen, vernichten: regna (Königsthrone) *ep. Mithr.* 15; imperium *or. Phil.* 8; decretum *J.* 30; leges ac libertatem *or. Phil.* 10; probitatem *C.* 10; quae majores peperere *or. Lep.* 2.

succēdo, cessi, cessum, 3. (sub u. cedo), gegen etw. heranrücken, vordringen: *absol. J.* 57. 94.

succurro, curri, cursum, 3. (sub u. curro), zur Hilfe eilen: laborantibus *C.* 60. *J.* 98.

***Sucro**, ōnis, *m.* Stadt in Hispania Tarraconensis nahe an d. Mündung des gleichnamigen Flusses (des jetzigen *Xucar*), jetzt *Succa ep. Pomp.* 6.

sūdis, is, *f.* Pfahl *C.* 56. *J.* 57.

***sūdor**, ōris, *m.* Schweiss, Anstrengung *J.* 85.

***suffŏdio**, fōdi, fossum, 3. (sub u. fodio), untergraben, unterminiren: murum *C.* 57.

***suffrāgātio**, ōnis, *f.* Begünstigung durch Empfehlung, Empfehlung (zu einem Amte): honestissuma *J.* 65.

***suffrāgium**, i, 'Votum', dah. das Recht zu votiren, Stimmrecht *or. Lic.* 15.

sui, sibi, se od. sese, *pronom. reflex.*, seiner, ihrer: memoriam sui relinquere *J.* 85; uti res sese habet *J.* 17; ex sese gigni *J.* 85; verstärkt durch met: suimet sanguinis mercede *or. Lep.* 25; avaritia semet ipsa praecipitavit *J.* 41; semet eo venturum pollicetur *C.* 44; semet cum exercitu affore *J.* 56; semet ipsi Nomadas appellavere *J.* 18; semet tegere *J.* 60; semet igni corrumpunt *J.* 76; sibimet *or. Lep.* 23; in indicativ. Nebensätzen auf das Subject des Hauptsatzes bezogen: quae ad se defecerant *J.* 61; quae ab se defecerant *J.* 66; quae advorsum se opportunissumae erant *J.* 88; quae sibi venerant *J.* 103.

Sulla, ae, L. Cornelius, geb. 138 v. Chr., im jugurthinischen Kriege Quästor des Marius, nach Besiegung der marianischen Partei im Bürgerkriege Dictator von 82—79 v. Chr. *C.* 11. 37. 51. *J.* 95. 96. 98. 101 ff. *or. Lep.* 1. 7. 16. 19. *or. Lic.* 1. — 2) P. Cornelius, Bruder-sohn des Dictators, nebst seinem Bruder Servius Mitverschworener des Catilina *C.* 17. — 3) P. Cornelius, ebenfalls mit dem Dictator verwandt, wurde für das Jahr 65 zum Consul designirt, aber wegen Amtserschleichung verurtheilt *C.* 18.

Sullānus, 3. sullanisch, des Sulla: milites *C.* 16; victoria *C.* 37.

***sulphur**, ŭris, *n.* Schwefel *J.* 57.

***Sulpĭcius**, i, P. Sulpicius Rufus, Legat im marsischen Kriege, trat, anfänglich der Optimatenpartei angehörig, im J. 88 als Volkstribun vom Marius gewonnen zu diesem über, büsste aber noch in demselben Jahre für seine von einem bewaffneten Anhange unterstützten Gewaltthaten mit dem Tode *or. Phil.* 7.

sum, fŭi, esse, *verb. concret.*: *a*) vorhanden sein, sein: post futuri, in der Zukunft Lebende *or. Lep.* 6; abunde esse *C.* 21. 58. *J.* 14. 63; sunt, qui..., es giebt Leute, welche..., mit Conjunctiv *C.* 14. 22. 48. 61. *J.* 32; mit Indicativ *C.* 19. — *b*) in einem gewissen Zustande sein, sich befinden, bei Sallust häufig mit Adverbien: tutius esse *J.* 14; laxius *J.* 87; prospectus facilius est *J.* 94; vergl. frustra u. prope. — *c*) est ut, es ist der Fall, dass: fore uti imperio potiretur *J.* 8; vergl. *J.* 61. 110. 111. 112; est mihi, ich komme in den Fall *J.* 110 (s. pretium). — 2) *verb. copulativ.*, *a*) mit *genit.*: est multorum, gehört Vielen *J.* 8; validiorum esse, in d. Händen der Mächtigeren sein *or. Lic.* 7; est majestatis populi Romani, es geziemt der Hoheit *J.* 14; est conservandae libertatis, dient zur Wahrung der Freiheit *C.* 6; est perdundae reipublicae, führt zum Untergange des Staates *C.* 46; vergl. quae postquam belli patrandi cognovit *J.* 88; quae benevolentiae sunt, was das Wohlwollen (des Königs) bezeigt *J.* 103. — *b*) mit *dativ.* der Bestimmung, wozu gereichen, wozu dienen: esse oneri *C.* 10; terrori *J.* 7; gaudio *J.* 9; auxilio *C.* 6; poenae aut praedae *J.* 69. — *c*) mit *ablat.*: magna vi animi et corporis esse *C.* 5; pari periculo esse *J.* 57; bellum varia victoria est, ist von wechselndem Siege begleitet *J.* 5; egregiis factis esse, durch Thaten ausgezeichnet sein *J.* 63.

summus, a, um, s. superior.

sūmo, sumpsi, sumptum, 3. an sich nehmen, nehmen: epistulam *J.* 71; quicquid lubet *J.* 110; arma, ergreifen *J.* 21; arma ab Samnitibus, entlehnen *C.* 51; pecuniam mutuam, auf Borg nehmen, aufborgen *C.* 24; liberos, annehmen *J.* 10; supplicium de alquo, an Jmd. die Todesstrafe vollziehen *C.* 50. 51. 52. 55. 57. *J.* 33. 35. — 2) wählen, sich aussuchen: monitorem officii *J.* 85. — 3) bildl. wozu greifen, etw. vor die Hand nehmen, beginnen: bellum *J.* 20. 62. 83. *ep. Mithr.* 5; bellum atque arma *or. Phil.* 2.

sumptus, ūs, Ausgabe, Aufwand *C.* 13. 14; annuus, Bedarf für ein Jahr *ep. Pomp.* 2; sumptui esse, Kosten verursachen *ep. Pomp.* 9; *plural. J.* 4; partem sumptuum sustinere *or. Cott.* 7.

***sŭpellex**, lectĭlis, *f.* Hausgeräth *J.* 85.

sŭper, *adv.* 'oben drauf, darüber', übtr. darüber, mehr: satis superque, mehr als genug *J.* 75 (s. modo); als *praepos.* 1) mit *accus.*: *a*) oben auf, über: super terga *J.* 94; epistula super caput posita *J.* 71; turres super aggerem im-

ponere *J.* 76; equites super vallum locare *J.* 100. — *b*) über . . . hinaus, über . . . hin: super Numidiam *J.* 19; super corpora vadere *J.* 94; super vallum praecipitari *J.* 58. — *c*) v. Masse, über: fortuna est super industriam (übersteigt) *J.* 95; super fortunam animum gerere (s. animus B, 1) *J.* 64. — 2) mit *ablat.*, 'über', übtr. in Betreff, hinsichtlich: super tali scelere *J.* 71.

sŭperbĭa, ae, Uebermut, Hochmut, Hoffart: magistratuum *C.* 33; nobilitatis *J.* 5; homo regiae superbiae *J.* 64; imperium convortit se in superbiam *C.* 6.

sŭperbus, 3. übermütig, hochmütig: imperia *C.* 19; superba et crudelia facinora nobilitatis *J.* 30; homines superbissumi *J.* 31. 85.

sŭpĕrĭor, *neutr.* superius, *genit.* ōris (*compar.* v. superus), höher gelegen, der höhere, obere: locus, höher gelegener Punkt, Anhöhe *J.* 49. 51. 68; *superl.* summus, der oberste, höchste; *subst.* summum, i, oberste Höhe: montis *J.* 93; summa capere (die Zinnen) *J.* 60. — 2) v. d. Zeit, früher, vorig, vergangen: dies *J.* 59. 90; annus *J.* 31; *ep. Pomp.* 9; proelium *J.* 99; conjuratio *C.* 19. — 3) mächtiger, überlegen: superiorem discedere, als Sieger davongehen *C.* 39. — 4) v. Grad, Rang, Eigenschaft, summus, der höchste, grösste: potestas *C.* 38; potentia *C.* 48; imperium (unumschränkt) *C.* 29; honos *J.* 85; gloria *J.* 31; periculum *J.* 77; scelus *C.* 12; turpitudo *C.* 58; laetitia *C.* 31; lubido *C.* 20; studium *C.* 51; vis *J.* 25. 92; supplicium, Todesstrafe *C.* 51; summa ope niti *C.* 1. 38. *J.* 9; vir summus, ausgezeichnet *J.* 22. 52.

sŭpĕro, 1. 'oben sein', dah. in reichem Masse vorhanden sein: alcui divitiae superant *C.* 20; alcui gloria *J.* 64. — *b*) noch übrig sein, übrig bleiben *or. Lep.* 11; res quae Jugurthae superaverant, welche (auszuführen) dem Jugurtha zu viel gewesen waren *J.* 70. — 2) *transit.* *a*) übertreffen: errata officiis (mehr als gut machen) *J.* 102. — *b*) überwinden, besiegen, über Jmd. (etw.) den Sieg davontragen: superat flagitium vera *or. Lic.* 13; divitias paupertas *C.* 53; morbus alqm *J.* 17; studium omnia *J.* 31 (s. ni); orationem vita superat (widerlegt) *J.* 85.

***sŭper-sto**, stĕti, 1. oben darauf stehen *J.* 60.

sŭpervăcāněus, 3. überflüssig, unnöthig: supervacaneum est mit *infin.* *C.* 51. 58.

***sŭper-vādo**, ĕre, etw. übersteigen: omnes asperitates *J.* 75.

***suppĕto**, īvi (ĭi), ītum, 3. vorhanden sein, zu Gebote stehen: causa peccandi suppetit *C.* 16.

supplēmentum, i, Ergänzung, Ergänzungsmannschaft: supplementum exercitui scribere (ausheben) *J.* 39; legionibus postulare *J.* 84.

supplex, ĭcis, 'niederknieend', dah. demüthig bittend, flehend *C.* 34. *J.* 85; legati *J* 47; manus *C.* 31; voce supplici orare *C.* 31.

supplĭcium, i, 'das Niederknieen', dah. feierliche Verehrung der Götter, Bittopfer, Dankfest: deorum *C.* 9; dis supplicia decernere *J.* 55; muliebria supplicia (Gebete) *C.* 52. — 2) das flehendliche Bitten, Flehen (zu Menschen): regis *J.* 66; metonym. Zeichen flehendlicher Bitten (d. i. Oel- od. Lorbeerzweige): legatos cum suppliciis mittere *J.* 46. — 3) (harte Leibes-) Strafe, Bestrafung *or. Cott.* 3; exercitum supplicio cogere *J.* 85; supplicia in alqm componere *or. Lep.* 6; summum, Todesstrafe *C.* 51; insbes. Todesstrafe, Hinrichtung *C.* 49. 55; ad supplicium tradi *J.* 61; supplicium sumere de alqo, an Jmdm. die Todesstrafe vollziehen *C.* 50. 51. 52. 55. 57. *J.* 33. 35.

supplĭco, 1. flehendlich bitten: supplicantes legati *J.* 38. — 2) insbes. Bittgebete darbringen: dis per hostias *J.* 63.

sŭprā, *adv.* 'oben', dah. *a*) v. d. Zeit, früher, oben: supra memoravi *C.* 5. 57. *J.* 12. 25; supra diximus *C.* 16. *J.* 30. 33; supra docuimus *J.* 40; supra ostendimus *J.* 69; supra repetere, von früher her, weiter *C.* 5. *J.* 5. — *b*) v. Masse, darüber hinaus, mehr: supra quam cuiquam credibile est *C.* 5; supra quam ego sum (s. peto 2) *J.* 24. — 2) *praep.* mit *accus.* *a*) über, oben auf: dux supra caput est, sitzt uns auf dem Nacken *C.* 52. — *b*) v. Masse, über . . . hinaus: supra ea (= quae supra ea sunt), was darüber hinausgeht *C.* 3; invidia facti supra gratiam est, überwiegt seinen Einfluss *J.* 35; supra bonum atque honestum, mehr als recht und anständig ist *J.* 82.

Sura, s. Lentulus.

suscipĭo, cēpi, ceptum, 3. (capio), 'über sich nehmen', bildl. *a*) einer Sache sich unterziehen, etw. übernehmen: causam miserorum *C.* 35; patrocinium malorum *C.* 48; labores *ep. Pomp.* 1; multum laboris *J.* 14; facinus *C.* 28; inimicitias pro republica *or. Cott.* 4. —

b) unternehmen, beginnen: facinora *J.* 31.

suspectus, a, um, s. suspicio.

1. **suspĭcĭo**, exi, ectum, 3. (specio), 'heimlich auf Jmd. sehen', dah. beargwohnen: alqm *J.* 70; *part.* suspectus als Adject., Verdacht erregend, verdächtig: alcui *J.* 70. *ep. Mithr.* 18; suspectior *C.* 7; alqm suspectum habere, im Verdacht haben *J.* 71.

*2. **suspĭcĭo**, ōnis, *f.* Argwohn, Verdacht: falsa *C.* 35.

***suspĭcor**, l. argwohnen: nihil *C.* 44.

sustento, 1. (*intens.* v. sustineo), 'aufrecht halten', bildl. *a*) aufrecht halten, unterstützen: alqm *or. Phil.* 8. 17. — *b*) etw. aushalten, gegen etw. Stand halten: hostium vim *J.* 97; impetum alcjus *ep. Pomp.* 5; vitia imperatorum *C.* 53. — *c*) zum Standhalten bringen, zurückhalten: suos *J.* 101; milites paulisper a rege sustentati *J.* 56.

sustĭnĕo, tĭnŭi, tentum, 2. (teneo), 'aufrecht halten', dah. tragen: omnium quos terra sustinet sceleratissumus *J.* 14; bildl. *a*) etw. übernehmen, auf sich nehmen: quantum negotii *J.* 85; honores, bekleiden *J.* 4. — *b*) ertragen, aushalten: vectigalia vix partem sumptuum sustinent (decken) *or. Cott.* 7; quae res tanta negotia sustinuisset (möglich gemacht habe) *C.* 53.

Suthul, ūlis, Stadt in Numidien, später Calama, jetzt *Guelma J.* 37. 38.

sŭus, 3. sein, ihr, verstärkt durch met: suamet pecunia *J.* 8; suamet scelera *C.* 23; suomet more *J.* 31; suimet sanguinis *or. Lep.* 25; nicht aufs grammatische Subject bezogen: cupiditatis suae *C.* 21; domi suae *C.* 28; injuriae suae *C.* 51; avo suo *J.* 9; mala sua *J.* 73; *subst.* suum, das Seinige, Ihrige: sui profusus *C.* 5; largius suo uti *C.* 16; *plur.* sua *C.* 2. 12. *J.* 31. 86; sua omnia *J.* 61; sui, die Seinigen *C.* 61. *J.* 88. — 2) prägn. (ihm, ihr, ihnen) günstig: sua loca defendere *J.* 54; suo loco pugnam facere *J.* 61; communire suos locos d. i. die ihm treu gebliebenen *J.* 66.

***Syphax**, ācis, König der Massäsylier (Westnumidier), anfangs Feind der Karthager u. darum vom Masinissa bekämpft, liess sich durch den karthagischen Feldherrn Hasdrubal, der ihm seine Tochter Sophonisbe zur Frau gab, vom Bündnisse mit den Römern abbringen u. für Karthago gewinnen, während Masinissa zu den Römern übertrat. Von diesem 203 v. Chr. besiegt, starb Syphax im Gefängnisse, und sein Land erhielt Masinissa zur Belohnung *J.* 5.

Syrtis, is u. ĭdos, *f.* Syrte: duae Syrtes, die grosse (östliche) u. kleine (westliche) Syrte, zwei durch Untiefen und Brandungen gefährliche Meerbusen des libyschen Meeres an der Nordküste Afrika's, jetzt Golf von *Sidra* u. Golf von *Cabes J.* 19. 78.

T.

T. = Titus.

***tăbernācŭlum**, i, Zelt *J.* 71.

tăbēs, is, *f.* 'Verwesung', dah. Seuche, Pest *C.* 36. *J.* 32.

***tăbesco**, tăbŭi, 3. 'nach und nach schmelzen', bildl. dahinsiechen: regnum tabescit *J.* 14.

tăbŭla, ae, 'Brett, Tafel', dah. Gemälde *C.* 20. 52; picta *C.* 11. — 2) Schreibtafel: tabulae novae, neue Schuldbücher d. i. Schuldentilgung *C.* 21.

tăcĕo, cŭi, cĭtum, 2. schweigen *J.* 34. 113.

tăcĭtus, 3. schweigend *J.* 31. 35.

***taeda**, ae, Kienholz *J.* 57.

***taedet**, taedŭit u. taesum est, 2. Widerwillen haben, einer Sache überdrüssig sein: taedet me alcjus rei, ich empfinde Widerwillen gegen etw. *J.* 4.

taedĭum, i, Ueberdruss an etw., mit *genit. object.*: tyrannidis *or. Lep.* 7; advorsarum rerum *J.* 62.

***taeter**, tra, trum, hässlich, scheusslich: loca *C.* 52.

***tălentum**, i, Talent, als Geldsumme = 4125 Reichsmark *ep. Mithr.* 6.

tālis, e, so beschaffen, solcher: consilium *C.* 40; in tali tempore *C.* 48; in tali die *J.* 66; alia talia, anderes der Art *J.* 44. 64. 81; haec atque alia talia *J.* 62. 64. 81; quamquam haec talia sunt, obgleich es so steht *J.* 31. — 2) prägn. *a*) so vorzüglich, so ausgezeichnet: vir *C.* 7. *J.* 6. 10. 63. 102. 112. — *b*) so schändlich: homines *C.* 51; scelus *J.* 71.

tăm, *adv.* so sehr: tam corrupta civitas *C.* 14; res tanta atque tam atrox *C.* 51; tantus tamque utilis labos *J.* 4; tam ... quam, eben so sehr ... als *J.* 31; quam ... tam *or. Lep.* 20. 24; quam ... tam

mit Superlativ = ut ... ita *J.* 31 (s. quisque b); non tam ... quam, nicht sowohl ... als vielmehr *J.* 100.

tămen, *adv.* jedoch, doch, dennoch: *a)* im Nachsatze eines concessiv. od. conditionalen Vordersatzes: quamquam ... tamen *J.* 3. 14. 17. 38; tametsi ... tamen *C.* 3. 20. 21. 48. 52. *J.* 6. 11. 13. 38; cum ('obgleich') ... tamen *C.* 20. 36. *J.* 6; si ... tamen *J.* 14. 85; in advorso loco ... tamen (s. in B, 8) *J.* 55. — *b)* mit zu ergänzendem Vordersatze *J.* 54; et tamen *J.* 39. 49; ac tamen *J.* 97; neque tamen *C.* 19. 24. 26. *J.* 98. 100; sed tamen *C.* 61; nisi tamen (s. nisi) *J.* 24. 100; cum tamen *J.* 98. — 2) doch wenigstens: quod tamen vitium propius virtutem erat *C.* 11.

tămetsi, *conj.* obgleich, obschon *C.* 31. *J.* 33; tametsi ... tamen *C.* 3. 20. 21. 48. 52. *J.* 6. 11. 13. 38.

tamquam, *adv.* gleichwie, wie *C.* 14. *J.* 12. 73.

***Tanais,** is, *m.* Fluss in Numidien, vielleicht das der Seestadt Thenä an der kleinen Syrte zugehende, jetzt *Thaini* geheissene Wasser *J.* 90.

tandem, *adv.* endlich, doch endlich *C.* 41. *J.* 94. 113. — 2) als Ausdruck der Verwunderung in Fragen, in aller Welt: quae quousque tandem patiemini *C.* 20.

tantō, s. tantus.

tantum, *adv.* so sehr, so weit: tantum ... dum, so lange ... als *J.* 53. — 2) nur, bloss: tantum illud vereor *J.* 14; tantum paciscatur *J.* 26; tantum modo, s. tantummodo.

tantummŏdo, *adv.* nur, bloss *C.* 20. 24. 47. 52. *J.* 14. 17. 94; aliam conditionem tantummodo aequam petere, einen Vorschlag, wenn er nur billig wäre *J.* 79.

tantus, 3. so gross: multitudo *C.* 36. imperium *C.* 51; scelus *C.* 43; civis (angesehen) *C.* 46; vir (so bedeutend) *J.* 95; tantus ... quantus (als) *C.* 8. *J.* 1; quantus ... tantus *C.* 58; quanto ... tanto, je ... desto *C.* 52. *J.* 85. 107.

tardĭus, *adv.* (*compar.* von tarde), langsamer, zu langsam: ire *J.* 79; procedere *J.* 11. — 2) später, zu spät: proelio excedere *C.* 9.

***tardus,** 3. langsam: incessus *C.* 15.

***Tarquinĭus,** i, L., ein Mitverschworener des Catilina *C.* 48.

***Tarrăcinensis,** e, aus Tarracina (früher Anxur, jetzt *Terracina* im Kirchenstaate) *C.* 46.

***Tarŭla,** ae, eine sonst unbekannte Person *or. Lep.* 21.

***Taurus,** i, Gebirgszug auf der West- und Südküste Kleinasiens *ep. Mithr.* 6.

***tectum,** i, Dach: aedificiorum *J.* 67.

tĕgo, texi, tectum, 3. decken, bedecken: locum corpore *C.* 61; aedificia lateribus tecta *J.* 18; insbes. *a)* 'verbergend decken', bildl. verdecken, verhüllen: facta oratione *J.* 85. — *b)* schützend decken, schützen: alqm *C.* 48. 58; semet *J.* 60; armis corpus *C.* 58; corpus ab telis *J.* 101; urbem *or. Phil.* 3; libertatem armis *C.* 6. *J.* 87.

tēlum, i, Angriffswaffe, Geschoss, Schwert: arma atque tela, Schutz- u. Trutzwaffen, Wehr u. Waffen *C.* 42. 51. *J.* 101. 105; telum jacere *J.* 60; eminus mittere *C.* 58; cum telo esse, mit einem Dolche bewaffnet sein *C.* 27; bildl. Waffe: vis tribunicia, telum a majoribus libertati paratum *or. Lic.* 12.

tĕmĕrē, *adv.* planlos, unbedacht, achtlos *J.* 54. 71. 82. 93; temere euntes, ohne Ordnung *J.* 105; temere credere, ohne Weiteres *C.* 31.

tĕmĕrĭtās, ātis, *f.* Unbedachtsamkeit, Unbesonnenheit *J.* 7. 85. 94.

***temperantĭa,** ae, das (moral.) Masshalten, die Mässigung *J.* 45.

tempĕro, 1. in etw. das rechte Mass halten, sich mässigen, mit *dativ.*: victoriae, im Siege Mässigung zeigen *C.* 11 (ne, 'geschweige dass'); *absol.* Mass halten, sich beherrschen: in potestatibus *J.* 85.

tempestās, ātis, *f.* Zeitpunkt, Zeitabschnitt, Zeit: ea (hac) tempestate *C.* 7. 17. 22. 24. *J.* 3. 8. 13. *or. Lep.* 10. *ep. Mithr.* 10; multis tempestatibus *C.* 53. *J.* 108; in paucis tempestatibus, in kurzer Zeit *J.* 96; post multas tempestates *J.* 73; prägn. gefährliche Zeit, Gefahr: multis et magnis tempestatibus *C.* 20. — 2) Witterung: in alia tempestate *J.* 78; prägn. stürmisches Wetter, Sturm *J.* 79.

templum, i, Tempel *C.* 12.

tempto, 1. 'betasten', dah. feindl. angreifen, bedrohen, heimsuchen: alqm (bello) *C.* 6. *J.* 50. 54; castellum *J.* 93; locum insidiis *J.* 46 (locum ... temptari abhängig von credere); verbis arma (*sc.* Lepidi) *or. Phil.* 17; temptari inopiä *J.* 90; se suis artibus temptari, dass man ihm mit seinen eigenen Kunstgriffen zusetze *J.* 48. — 2) untersuchen, prüfen: arma *J.* 105; omnia *J.* 93; quae dubia nisu videbantur *J.* 94; insbes. v. Personen, Jmds. Gesinnung ausfühlen, Jmd. sondiren, versuchen, bearbeiten: alqm *C.* 17. *J.* 46. 47; pecuniä *J.* 29. 66; exercitum *J.* 38; ani-

mos popularium *J.* 48; temptandi gratia, um die Stimmung der Einwohner zu prüfen *J.* 47. — 3) den Versuch womit machen, etw. versuchen, probiren: fortunam (belli) *C* 57. *J.* 7. 63; bellum *J.* 20; haec et illa *or. Phil.* 11; omnia *J.* 51. 70; agros, den Anbau versuchen *J.* 18; alqd occulte *C.* 26; lassitudinem et sitim, es versuchen mit *J.* 50; *absol.* per vim, es mit Gewalt versuchen *J.* 23.

tempus, ŏris, *n.* 'Zeitabschnitt', dah. Jahreszeit: saevitia temporis *J.* 37; anni tempus *J.* 50. — 2) Zeit: per idem tempus *J.* 63. 70. 114; per ea tempora *J.* 11; alio tempore *C.* 51; illoque aliisque temporibus *J.* 100; eisdem temporibus *C.* 39 42; ex eo tempore, seit dieser Zeit *J.* 11; in tempus, eine Zeit lang *or. Lic.* 12; insbes. *a)* bestimmte Zeit: tempus ad rem decernere *J.* 12; ante tempus *J.* 79; colloquio diem, tempus (Stunde) delegere *J.* 103; ad tempus, zur bestimmten Zeit *J.* 70; in tempore, zur rechten Zeit *J.* 56. *ep. Mithr.* 18. — *b)* passende Zeit, Gelegenheit *C.* 5; pugnae *J.* 55; proelii faciundi *J.* 97; ubi tempus fuit *J.* 66; tempus visum est majora aggredi *J.* 89; loca atque tempora explorare *C.* 35. — *c)* Zeitumstände, Zeitverhältnisse, Zeit: tempus, dies *C.* 51; *plur. J.* 76; ex tempore, nach Umständen *J.* 70; pro tempore, den Umständen gemäss, entsprechend *C.* 30. *J.* 11. 49. 57. 74; insbes. missliche, bedenkliche Zeitumstände: in tali tempore *C.* 48.

tendo, tĕtendi, tensum u. tentum, 3. ausspannen, ausstrecken: manus ad caelum *C.* 31; insidias alcui, Hinterhalt legen, Schlingen legen *C.* 27. *J.* 35. 61. 113. — 2) *reflex.* 'sich ausdehnen', dah. *a)* sich wohin wenden, wohin marschiren: quo *J.* 51; cursu ad Capuam, eilig losrücken *J.* 91. — *b)* sich anstrengen: magna vi *C.* 60.

tĕnĕbrae, ārum, Finsterniss, Dunkel *C.* 55. *J.* 97. 98; Kerkernacht *J.* 14.

tĕnĕo, tĕnŭi, tentum, 2. halten: alqm manu *C.* 46. — 2) inne haben, besitzen: loca *J.* 19; alqd raptum *or. Lep.* 5; magistratus *C.* 39; eingenommen haben, besetzt halten: Hispaniam *ep. Pomp.* 9; regnum armis *J.* 24. — 3) festhalten: alqm in custodiis *C.* 50; alqm clausum, eingeschlossen halten *J.* 38; alqm obsessum, belagert halten *J.* 24; aliena, behalten *or. Phil.* 14; insbes. *a)* v. Affecten, beherrschen, erfüllen, fesseln: alqm tenet lubido *J.* 3; spes *C.* 58; satietas, hat ergriffen *J.* 31; aetas ambitione corrupta tenetur, wird durch Ehrgeiz in Bethörung gehalten *C.* 3. — *b)* beschränken: in vitandis periculis magis quam ulciscundo teneri, sich mehr auf Verhütung von Gefahren beschränken, als mit der Rache sich beschäftigen *or. Lep.* 1. — 4) zurückhalten: lacrumas *J.* 82.

tento, 1., s. tempto.

***tĕnŭis,** e, 'dünn', übtr. gering, dürftig: spes *or. Lic.* 19.

***Tĕrentĭus,** i, Cn., römischer Senator *C.* 47.

tergum, i, Rücken *J.* 94. *or. Lic.* 26; a tergo, im Rücken *J.* 50. 56. 58. 94. 101.

terra, ae, die Erde: quos terra sustinet *J.* 14; orbis terrae, Erdenrund, Erde, *J.* 17. — 2) Erdboden, Land: terra marique (mari atque terra), zu Land u. Wasser *C.* 13. 53; hostem terrā fundere *ep. Mithr.* 13. — 3) Landschaft, Land *J.* 17. 110; maria terraeque *C.* 10; extremae terrae *C.* 16; per omnes terras *C.* 16; in terris, auf Erden *C.* 2; orbis terrarum, Erdkreis *C.* 8. *ep. Mithr.* 17.

terrĕo, ŭi, ĭtum, 2. in Schrecken setzen, schrecken, erschrecken: alqm *C.* 48 (s. deprehendo); judiciis *C.* 39; metu *C.* 51; clamore *J.* 34 (terrebat, 'suchte zu schrecken'); hostem tormentis, in Furcht halten *J.* 94. — 2) prägn. abschrecken: terreri a repetunda libertate *or. Lep.* 6.

***terrĭbĭlis,** e, schreckenerregend, schrecklich: facies *C.* 55.

terror, ōris, *m.* Schrecken, Schreck *J.* 20; exercitus (vermittelst des Heeres) *J.* 37; terrori esse alcui, Jmd. zum Schrecken gereichen, Jmds. Schrecken sein *J.* 7. 31.

testāmentum, i, letzter Wille, Testament *ep. Mithr.* 8; alqm testamento heredem instituere (scribere) *J.* 9. 65.

testis, is, Zeuge *C.* 16. *J.* 107.

testor, 1. zum Zeugen anrufen: deos *J.* 70; deos hominesque *C.* 33; alqm alquid, zum Zeugen wovon machen: antea, Jmd. etw. voraussagen *ep. Mithr.* 10.

***testūdo,** ĭnis, *f.* 'Schildkröte', militärisch Schilddach, verschildete Masse, eine Angriffscolonne, wobei die Soldaten die Schilde über den Köpfen aneinanderlegten, während das erste Glied sich vorn mit den Schilden deckte: testudinem agere, eine verschildete Masse in Bewegung setzen: testudine acta succedere, mit einer in Bewegung gesetzten verschildeten Masse vorrücken *J.* 94.

tēter, tra, trum, s. taeter.

***tētrarchēs**, ae, Fürst über den vierten Theil eines Landes, Tetrarch, dah. überh. Titel kleinerer Fürsten *C.* 20.

***tētrarchĭa**, ae, Gebiet eines Tetrarchen, Tetrarchie *ep. Mithr.* 10.

Thala, ae, Stadt in Numidien, 20 Meilen südlich von Sicca *J.* 75. 89.

***Therael**, ōrum, die Bewohner von Thera, einer Insel des cretischen Meeres, jetzt *Santorin* *J.* 19 (Theraeon = Theraeorum).

thēsaurus, i, Schatz *J.* 10. 12. 37. 75. 92. [*J.* 12.

***Thirmĭda**, ae, Stadt in Numidien

***Thrāces** (Threces), um (*sing.* Thrax), die Thracier *J.* 38.

Thrēces, s. Thraces.

Tiberĭus, s. Gracchus.

Tigrānēs, is, König von Armenien, Schwiegersohn des pontischen Königs Mithridates VI. *ep. Mithr.* 3. 16.

timĕo, ŭi, 2. vor Jmd. od. etw. in Furcht sein, Jmd. (etw.) fürchten: alqm *C.* 15. *J.* 31. 92; populum *J.* 13. 27; periculum *J.* 39; legem *C.* 51; judicium *C.* 14; digna *J.* 62; alquid hostile ab alqo *J.* 88; mit folg. *ne* *C.* 52; mit *dativ.* für Jmd. (od. etw.) fürchten: mihi atque vobis *C.* 52; libertati *J.* 39.

timĭdus, 3. furchtsam, zaghaft *C.* 53. 58; illi haud timidi resistunt *C.* 60; *subst.* timidi *J.* 85.

timor, ōris, *m.* Zaghaftigkeit, Furcht, Besorgniss: animi *C.* 58. *J.* 20. 57; alcui timor belli incedit *C.* 31; timorem afferre *J.* 7; facere *or. Lep.* 1. — 2) meton. Schreckensgewalt *J.* 42.

***Tisĭdium**, i, Stadt in Numidien *J.* 62.

Titus, s. Manlius.

***tŏgātus**, 3. mit der Toga (dem römischen Obergewande) bekleidet: *subst.* togati, ōrum, römische Bürger *J.* 21 (mit Einschluss der Italiker).

tŏlĕro, 1. 'tragen', bildl. ertragen, aushalten, erdulden: alqd *or. Lic.* 15; servitutem *J.* 31; labores *C.* 10; inopiam *J.* 85; injuriam *J.* 22; fortunae violentiam *C.* 53; neglegentiam *C.* 52; advorsa *or. Cott.* 13; rabie contracta *or. Lep.* 19; sumptus (möglich machen, bestreiten) *C.* 24; inopiam manuum mercede, durch Handlohn sich kümmerlich nähren *C.* 37; mit *acc. c. inf.* *C.* 20.

tollo, sustŭli, sublātum, 3. emporheben: alqm in cervicem *or. Lic.* 21; bildl. erheben: animum, grösseren Muth fassen *J.* 101. — 2) 'wegnehmen', dah. *a*) wegschaffen, beseitigen: adjumenta ignaviae *J.* 45. — *b*) weglassen, verschweigen: auctorem *C.* 23.

***tōreuma**, ătis, *n.* halberhabenes getriebenes Kunstwerk *C.* 20.

tormentum, i, Wurfmaschine, schweres Geschütz *J.* 57. 94.

torpēdo, ĭnis, *f.* 'Lähmung', dah. Stumpfheit, Stumpfsinn *or. Phil.* 19. *or. Lic.* 26; cujus torpedinis est, was für ein Stumpfsinn gehört dazu *or. Lic.* 20.

torpesco, torpŭi, 3. 'erstarren', dah. erlahmen, erschlaffen: torpescit manus *C.* 16; ingenium *J.* 2.

Torquātus, s. Manlius.

tŏt, *indecl.*, so viele: exercitus *or. Lep.* 5; volnera *or. Lep.* 22; labores *ep. Pomp.* 1.

tŏtĭens (toties), *adv.* so oft *J.* 106. *ep. Pomp.* 2.

tōtus, 3. ganz: urbs *C.* 30; Italia *C.* 52; nox *J.* 91; negotium *J.* 51.

tracto, 1. 'betasten', bildl. *a*) handhaben, verwalten, regieren: rempublicam *C.* 51. *J.* 41. — *b*) Jmd. behandeln: plebem placidius *C.* 39 (s. placide).

tractus, ūs, 'das Ziehen', dah. der Zug (den ein Gegenstand nimmt), die Richtung: mons tractu pari, von gleichlaufender Richtung (mit dem Flusse) *J.* 48. — 2) das Fortschleppen, Fortreissen: Syrtes ab tractu nominatae (trahere = σύρειν, 'schleppen, fortschwemmen'; das Wort kommt jedoch vom arabischen *sert*, 'Wüste', her) *J.* 78.

trādo (trans-do), dĭdi, dĭtum, 3. übergeben, ausliefern, überliefern: alcui regnum *J.* 10; provinciam *J.* 82; consulatum *J.* 63; libertatem *J.* 31; regnum in alcjus fidem *J.* 62; equites Romanos satellites alcui, als Leibtrabanten übergeben *J.* 65; insbes. *a*) dem Sieger od. zur Bestrafung übergeben, ausliefern: exercitum *J.* 44; elephantos *J.* 32; alqm vivum *J.* 46. 61; alqm vinctum *J.* 113; tradi in custodiam *C.* 50; ad supplicium *J.* 61; se alcui, sich ergeben *C.* 45. *J.* 26. — *b*) zur Obhut übergeben, anvertrauen: alqm fidei alcjus *C.* 35. — 2) bildl. *a*) (als Erbtheil) hinterlassen: exemplum posteris *or. Lep.* 25. — *b*) se, sich hingeben, sich ergeben: socordiae *J.* 52.

trăho, xi, ctum, 3. ziehen, schleppen: limum arenamque (mit sich fortreissen) *J.* 78; trahi, zur Hinrichtung fortgeschleppt werden *C.* 51; bildl. auf eine gewisse Weise auffassen, auslegen: alqd in virtutem, als Verdienst anrechnen *J.* 92. — 2) mit Gewalt an sich raffen, fortschleppen: rapere, trahere *C.* 11; ducere, trahere, rapere *J.* 41; socios, ausplündern *ep. Mithr.* 17;

bildl. *a*) abziehen: alqm ab incepto *C.* 7. — *b*) herausgreifen, entnehmen: consilium *J.* 98. — 3) 'hin u. her zerren', dah. *a*) verschleudern: pecuniam (mit Geld um sich werfen) *C.* 20. — *b*) in Ueberlegung ziehen, hin u. her überlegen: belli atque pacis rationes *J.* 97; alqd cum animo *J.* 93; animis *J.* 84. — 4) 'in die Länge ziehen', dah. hinschleppen, hinziehen: tempus *J.* 27; omnia *J.* 36; bellum (in die Länge ziehen) *J.* 23. 36. 83; *absol.* ab imperatore consulto trahi, werde die Sache hingeschleppt *J.* 64.

trāmĕs, ĭtis, *m.* Seitenweg, Nebenweg *C.* 57. *J.* 38. 48.

***tranquillus,** 3. ruhig, beruhigt: res *C.* 16.

***Transalpīnus,** 3. jenseits der Alpen, transalpinisch: Gallia *C.* 57.

***trans-dūco,** xi, ctum, 3. hinüberführen: vix in alteram partem transductus est, liess sich hinüber bringen *J.* 11.

trans-ĕo, ĭi, ĭtum, īre, 'hinübergehen', dah. zum Feinde übergehen: ad regem *J.* 38. — 2) hindurchgehen, hindurchziehen: per media castra *J.* 107; bildl. vitam, durchs Leben wandeln *C.* 1. 2.

trans-fĕro, tŭli, lātum, ferre, 'hintragen', bildl. *a*) übertragen: exemplum ad indignos (anwenden auf) *C.* 51; culpam ad negotia (schieben) *J.* 1; metum a scelere suo ad ignaviam vostram transtulere d. i. die Furcht, welche sie selbst wegen ihrer Verbrechen haben sollten, haben sie in Folge eurer Feigheit euch einzuflössen gewusst *J.* 31; imperium a minus bono ad optumum transfertur, geht über *C.* 2. — *b*) verschieben: consilium in Nonas Februarias *C.* 18.

***trans-fŭga,** ae, Ueberläufer *J.* 54.

***trans-fŭgio,** fūgi, fŭgĭtum, 3. zum Feinde übergehen *J.* 38.

***transgrĕdĭor,** gressus sum, 3. (gradior), hinübergehen: in Italiam *ep. Pomp.* 10.

***trans-ĭgo,** ēgi, actum, 3. (ago), 'durchtreiben', bildl ein Geschäft durchführen, insbes. einen streitigen Gegenstand durch Unterhandlung od. Vergleich abmachen: cum alquo reliqua secreta (als geheime Dinge d. i. im Geheimen) *J.* 29.

trans-vĕho, vexi, vectum, 3. hinüberführen, hinüberbringen: legiones Regium *J.* 28; *pass.* transvehi, hinüberfahren: navibus in Africam *J.* 18.

trans-verto, s. transvorto.

transversus, a, um, s. transvorto.

transvorto (transverto), ti, sum, 3. hinüberwenden, umwenden: transvorsis principiis, nachdem die Fronte sich (linksum) geschwenkt hatte *J.* 49; *part.* transvorsus: *a*) in die Quere gehend, schräg: collis transvorso itinere porrectus, in querer Richtung sich hinziehend *J.* 49; proelium, Seitenangriff *J.* 50; itinera, Kreuz- u. Quermärsche *J.* 45. — *b*) bildl. abwärts, seitwärts: alqm transvorsum agere, auf Abwege führen, vom rechten Pfade abbringen *J.* 6. 14.

trĕpĭdo, 1. 'trippeln', dah. ängstlich hin und her laufen, nicht hin und her wissen, ängstlich thun *C.* 31. *J.* 38. 67. 85.

trĕpĭdus, 3. unruhig, angstvoll *J.* 55. 97; trepida etiamtum civitate, während die Stadt noch in unruhiger Bewegung war *J.* 40; res trepidae, Rathlosigkeit, Verwirrung *J.* 91.

trēsvĭri, s. triumvir.

***tribūnātus,** ūs, das Tribunat: militaris, Kriegstribunat (s. tribunus) *J.* 63.

trībūnīcĭus, 3. tribunicisch: potestas, Amtsgewalt der Volkstribunen *C.* 38. *or. Lep.* 23. *or. Phil.* 14. *or. Lic.* 8; seditiones, die Wühlereien der Volkstribunen *J.* 37.

trībūnus, i, Tribun: *a*) tribunus plebis, Volkstribun, deren zuerst i. J. 494 v. Chr. zwei, seit 457 aber zehn als Schutzbeamte der Plebejer gegen die Beeinträchtigungen der Magistrate gewählt wurden *C.* 43. *J.* 27. 33. 34. 40. 73; *plur. J.* 15. 31. 37. 39; plebei *or. Lic.* 1; bloss tribunus *J.* 42. — *b*) tribunus militum od. militaris, Kriegstribun, deren sechs bei einer Legion waren, meist junge Leute von guter Familie, die der Feldherr weniger zur Truppenführung als zu administrativen Geschäften verwandte: tribuni militares *J.* 66; tribuni legionum *J.* 46; bloss tribunus *J.* 59. 60. 100.

trĭbŭo, bŭi, būtum, 3. zutheilen, geben: praemia sceleribus *or. Phil.* 4; fides tribuit fiduciam commendationi meae, flösst mir für meine Empfehlung Vertrauen ein *C.* 35.

***trĭbus,** ūs, *f.* eine Tribus d. i. ursprünglich einer der drei patricischen Urstämme Roms (Ramnes, Tities, Luceres), seit der Verfassung des Servius Tullius aber eine der geographischen Abtheilungen der römischen Vollbürger, deren es seit 241 v. Chr. vier städtische (tribus urbanae) und 31 ländliche (tribus rusticae) gab *J.* 63.

***trĭdŭum,** i (tres u. dies), Zeitraum

von drei Tagen: triduo, nach drei Tagen *J.* 25.

***trĭennĭum,** i (tres u. annus), Zeitraum von drei Jahren, drei Jahre *ep. Pomp.* 2. [*J.* 49.

***trĭplex,** plĭcis, dreifach: subsidia

***tristĭtĭa,** ae, Traurigkeit, Betrübniss *C.* 31.

trĭumpho, 1. einen Triumphzug halten *C.* 30. *J.* 114.

trĭumphus, i, Triumphzug d. i. der in Folge eines wichtigen Sieges dem Feldherrn u. seinem Heere vom Senat zugestandene feierliche Einzug in Rom aufs Capitol *J.* 31. 41. 85. *or. Lic.* 18; alqm per triumphum ducere, im Triumphzuge aufführen *ep. Mithr.* 8.

trĭumvir, vĭri, Triumvir d. i. Mitglied eines aus drei Männern bestehenden Beamtencollegiums: triumvir coloniis deducundis ('für die Anlegung von Colonien') *J.* 42; triumviri od. tresviri (näml. capitales), eine Sicherheitsbehörde, welcher die Aufsicht über die Gefängnisse u. die Besorgung der Hinrichtungen oblag *C.* 55.

***Trōjāni,** ōrum, die Trojaner *C.* 6.

***trŭcīdo,** 1. hinschlachten, hinwürgen: *pass.* sich hinschlachten lassen *C.* 58.

tū, *genit.* tŭi, du: verstärkt tute *J.* 85. 102; per vos, um eurer selbst willen *J.* 14; aliquis vostrum *or. Lic.* 14; quis vostrum *J.* 31; majores vostrum *C.* 33; parricida vostri *or. Cott.* 3.

***tūba,** ae, Kriegsposaune, Tuba, ein trichterförmiges Blasinstrument von tiefem Tone, mit welchem das Signal zum Sammeln, Angriff u. Rückzug gegeben wurde *C.* 60.

tūbĭcĕn, cĭnis (tuba u. cano), Tubabläser *J.* 93. 99.

tŭĕor, tŭĭtus (selten tutus) sum, 2. 'ins Auge fassen', dah. schützen, vertheidigen: commeatus *or. Cott.* 7; urbem ab insidiis *C.* 29; *part.* tutus als Adject. *a)* sicher, gesichert, gefahrlos: res *C.* 16; omnia nobis tuta sunt *C.* 58; tutus ab injuria *C.* 33; nihil tutum pati, keine sichere Ruhe dulden *J.* 88; tutior *J.* 107; manere tutius est *J.* 38; tutius (esse) rati imperitare *J.* 102; tutissumus *J.* 87; maxume tutus *J.* 14. 31. — *b)* activ, sichernd, Sicherheit gewährend *or. Lep.* 8; probitas *J.* 14; consilia *C.* 41; Numidis arma tuta sunt, gewähren Sicherheit *J.* 74.

tŭgŭrĭum, i, Hütte *J.* 12. 18. 19. 46. 75.

***Tullĭānum,** i, der unterirdische Theil des östlich vom Tempel der Concordia gelegenen carcer Mamertinus *C.* 55.

Tullĭus, s. Cicero.

***Tullus,** i, L. Vocatius, Consul 66 v. Chr. *C.* 18.

tŭm, *adv.* v. einem Zeitpunkte, der mit einem anderen zusammenfällt, dann, alsdann: cum ... tum *J.* 112; tum ... cum *or. Lep.* 5; postquam ... tum *C.* 51. *J.* 84. 106; tum ... ubi *C.* 52; ubi ... tum *J.* 94; tum demum *C.* 2. *J.* 46; confecto proelio tum vero cerneres *C.* 61; insbes. *a)* v. einem bestimmten Zeitpunkte der Vergangenheit, damals: qui tum aedilis (imperator, praetor) erat *C.* 47. *J.* 7. 32; jam tum *C.* 18. 19. — *b)* in indirecter Rede, jetzt: tum sese ... hostem fore *J.* 81; habere tum magnam copiam *J.* 83; tum legatos missurum *J.* 112. — 2) v. einem Zeitpunkte, der einem anderen folgt, alsdann, hierauf: tum Catilina *C.* 21; tum ille *C.* 31; tum Marius *J.* 98. 101; cum ... tum, sowohl ... als auch, einmal ... und dann *J.* 9. 49. 61. 64. 89; cum ... tum maxume *J.* 43. 104.

***tŭmŭlōsus,** 3. hügelig: locus *J.* 91.

tŭmultus, ūs (heterocl. *genit.* tumulti *C.* 59), lärmende Unruhe, Lärm, Tumult *C.* 43. 45. *J.* 12. 38. 57. 99; tumultum facere apud alqm, lärmende Unruhe (Alarmirung) hervorrufen *J.* 53. — 2) Aufstand, plötzlicher Krieg, Ueberfall *C.* 59. *J.* 66. *or. Lic.* 10; sine tumultu, ohne Störung (durch einen Angriff) *J.* 60; tumultum ex tumultu serere *or. Phil.* 7.

***tŭmŭlus,** i, (kuppenförmiger kleiner) Hügel *J.* 113.

tunc, *adv.* dann, alsdann *J.* 111. — 2) damals (eben) *J.* 5. *or. Phil.* 7.

turba, ae, Lärmen und Toben, Tumult *C.* 37; *plur.* Unruhen, Stürme *or. Lep.* 16. *or. Phil.* 7. 18. *or. Lic.* 11.

***turbāmentum,** i, Unordnung, Verwirrung: reipublicae *or. Lep.* 25.

***turbo,** 1. in Verwirrung bringen, verwirren: omnia seditionibus turbata sunt *or. Phil.* 1.

***Tŭrĭās,** ae, Fluss in Hispania Tarraconensis, jetzt *Guadalaviar*, wo 75 v. Chr. Pompejus u. Metellus gegen Sertorius u. Perperna, jener mit unglücklichem, dieser mit glücklichem Erfolge kämpften, so dass beide Theile sich den Sieg zuschreiben konnten *ep. Pomp.* 6.

turma, ae, Reitergeschwader, Schwadron (etwa 33 Pferde stark) *J.* 49. 91. 98. 99; Romanorum *J.* 50; equitum Romanorum *J.* 65; Thracum *J.* 38.

***turmātim,** *adv.* in geschlossenen Geschwadern *J.* 101.

Turpĭlĭus, i, T. Turpilius Silanus, Befehlshaber der römischen Besatzung in Vacca *J.* 66. 67. 69.

turpis, e, hässlich: pars corporis *J.* 85. — 2) im moral. Sinne, sittlich schlecht, schimpflich, entehrend: factum *J.* 85; fama *J.* 85; vita *J.* 67; fuga *J.* 106; turpissumi viri *J.* 85.

***turpĭter**, *adverb.* schimpflich, schmachvoll: mori *or. Cott.* 11.

turpĭtūdo, ĭnis, *f.* 'Hässlichkeit', dah. bildl. Schmach, Schimpf: cum summa turpitudine vitam agere *C.* 58; per turpitudinem, in schändlicher Weise *C.* 13.

turris, is, *f.* hohes Gebäude, Schloss, Thurm *J.* 69; regia *J.* 103. — 2) Belagerungsthurm *J.* 21. 76. 92; turres exstruere *J.* 23.

***Tusci**, ōrum, die Tusker, Bewohner von Tuscien oder Etrurien in Italien *C.* 51.

tūtĕ, verstärkt für tu *J.* 85. 102.

tūtĭus, *adv.* (*compar.* v. tutē), sicherer *or. Lic.* 3; ubivis tutius esse *J.* 14.

tūtor, 1. (*intens.* v. tueor), schützen, decken, sichern: alqm *J.* 52. 85. 89; opus *J.* 76; regnum *J.* 102; fines adversum armatos *J.* 110; spes virtute *J.* 85 (erg. me); se moenibus *J.* 94.

tūtus, a, um, s. tueor.

tyrannis, Idis, *f.* Zwingherrschaft, Gewaltherrschaft: Sullae *or. Lep.* 1. 7.

***tyrannus**, i, Zwingherrscher, Gewaltherrscher *or. Lep.* 22.

U.

ŭbi, *adv.* wo: ubi res postulabat *J.* 35; quem ubique opportunum credebat, welcher und wo er ihn d. i. wo er jeden *C.* 27; ibi ... ubi *C.* 52; ubi ... ibi *C.* 51. *J.* 85; ubi ... eo ('daselbst') *J.* 60; oppidum, ubi *J.* 37; bellum, ubi (= in quo) *C.* 54; ubi (= apud quos) illi volunt *C.* 20; ubi gentium, wo in der Welt *J.* 54. — 2) v. d. Zeit, wann, sobald als, als, mit *perfect. C.* 2. 4. 10. 17. 31. *J.* 1. 9. 13. 25. 46. 60; ubi primum, sobald als *J.* 6. 62. 63; mit *praes.*: ubi videt *C.* 20. 60. *J.* 7. 50. 51. 53. 56. 64. 76; ubi intellegit *C.* 28. *J.* 21. 52; ubi procedit *C.* 27; ubi nequeunt *C.* 49; ubi dat *C.* 60; ubi grassatur *J.* 1; mit *imperf. J.* 12. 55. 99. 106; mit *plusqprf. C.* 6. 9. 13. 16. 24. *J.* 60; mit Conjunctiv: ubi memores *C.* 3; ubi neglegas *J.* 31.

ŭbĭcumque, *adv.* wo nur immer, sobald nur *J.* 50. 54.

ŭbĭque, *adv.* wo es nur immer sei, überall *C.* 21. 27. 37. 51. *J.* 52. [*J.* 14.

***ŭbĭvis**, *adv.* aller Orten, überall

ulciscor, ultus sum, 3. wegen etw. Rache nehmen, etw. rächen: sanguinem *C.* 33; injurias *or. Lic.* 17. *ep. Mithr.* 11; injurias ultum ire (zur Rache schreiten wegen) *J.* 68; mit passiv. Bedeutung: quicquid sine sanguine civium ulcisci nequitur *J.* 31. — 2) an Jmd. Rache nehmen, an Jmd. sich rächen: alqm *J.* 42.

ullus, 3. (in negativ. u. hypothet. Sätzen) irgend ein: locus *C.* 7; spes *C.* 21; imperium *J.* 97; homines *C.* 52; sine ulla pactione *J.* 62; sine ullo incommodo *J.* 92.

***ultĕrĭor**, *neutr.* ulterius, *genit.* ōris (*compar.* v. ulter, tra, trum), jenseitig: Gallia = Gallia transalpina *C.* 42.

ultrā, *adv.* 'jenseits', übtr. weiter hinaus: ultra neque curae neque gaudio locum esse (über das Leben hinaus) *C.* 51; nam quid ultra, denn was giebt es noch darüber hinaus *or. Lep.* 11. — 2) *praep.* mit *accus.* über ... hinaus: ultra locum *or. Lic.* 14.

ultrō, *adv.* noch dazu, noch obendrein *ep. Pomp.* 9. *or. Lic.* 16. 20. — 2) aus freien Stücken, von selbst *J.* 8. 43. 110. 111; seinerseits *J.* 15.

Umbrēnus, i, P., ein Mitverschworener des Catilina *C.* 40. 50.

umquam, *adv.* jemals, je *C.* 15. 34. 51. 52. *J.* 110.

ūnā, *adv.* zusammen, zugleich *J.* 23. 112; una cum alquo *C.* 20. 52. *J.* 14.

undĕ, *adv.* von woher, woher *C.* 60. *J.* 102; unde (= a quo) minume decuit *J.* 14.

undĭque, *adv.* von allen Seiten, von überall her, überall *C.* 14. 52. 55. *J.* 43. 101. 104.

ūnīversus (universus), 3. ganz, sämmtlich: respublica *J.* 85; *plur.* universi, alle insgesammt *C.* 20. *J.* 54. 84. *or. Lic.* 20.

unus, 3. ein, einer: unus ex numero *J.* 35; unus ... alter *C.* 58. *J.* 98; unus atque alter *J.* 60. 93; *subst.* in unum, in Eins, an einen Ort (Punkt): convocare *C.* 17; convenire *J.* 11; se recipere *J.* 50; conducere *J.* 51; contrahere *J.* 98; cogere (zu einem Ganzen vereinigen) *J.* 31. 80; insbes. *a*) nur ein, ein einziger:

aditus *J.* 92; dies *J.* 76; una modo aqua *J.* 89; una res modo *or. Lic.* 12; allein: unus ex Italicis *J.* 67; ex omnibus *J.* 69. — *b*) einund derselbe, dernämliche: dies *J.* 21; ager una specie *J.* 79; natura una et communis *J.* 85; una moenia *C.* 6.

unusquisque, unaquaeque, unumquodque u. (*subst.*) unumquidque, *genit.* uniuscujusque, ein jeder *C.* 21. 59.

urbānus, 3. in der Stadt (besond. in Rom), städtisch: plebes *C.* 37; servitia *C.* 24; otium *C.* 37; munditiae *J.* 63.

urbs, bis, *f.* Stadt, insbes. Rom *C.* 30. 47. *or. Phil.* 22; ad urbem esse (vor der Stadt) *C.* 30; urbs Roma *C.* 6. 18. 31.

urgŭĕo, ursi, 2. 'drängen', übtr. bedrängen, hart zusetzen: hostes *J.* 56; faucibus (s. faux) *C.* 52; alqm urguet invidia cum metu (verfolgt) *J.* 35; urgueri fame *J.* 24; inopiā *J.* 41.

***usquam**, *adv.* 'irgendwo', übtr. in irgend etwas: neque usquam spem habere *J.* 13.

usquĕ, *adv.* 'in einem fort', dah. bis ... hin: usque ad Mauretaniam *J.* 19; usque ad flumen *J.* 19; usque ad nostram memoriam *J.* 114; ad exitium usque *or. Lic.* 10; ad postremum usque, bis zuletzt *or. Phil.* 5; usque adeo, bis dahin, so weit *C.* 49; quo usque (quousque), wie lange *C.* 20. *or. Phil.* 17.

ūsus, ūs, Benutzung, Gebrauch: usui opportunus *J.* 98; insbes. *a*) Umgang, Verkehr: quotidianus *C.* 14. — *b*) praktische Uebung, Praxis *C.* 7. *J.* 85 (s. prior). — 2) übtr. *a*) Praxis, Erfahrung: bene suadendi *ep. Mithr.* 4. — *b*) Brauchbarkeit, Nutzbarkeit, Nutzen *J.* 16; usui parere *C.* 51; usui esse, von Nutzen sein, zweckdienlich sein *J.* 14. 36. 54. 91. 93; bello (für d. Krieg) *C.* 32. 39. *J.* 27. 47; in bello *J.* 43; magno (maxumo) usui esse *J.* 4. 14. — *c*) concret, das Nöthige, der Bedarf: quotidianus *C.* 48 (s. copia); belli, die Mittel zum Kriege *J.* 84. 89.

ŭt oder **ŭti**, *adv. a*) auf welche Weise, wie: uti dictum est *J.* 96. 113; uti jussi erant *J.* 12. 62; uti putant *J.* 17; uti antea *J.* 20. 97; uti res erat (wie es der Fall war) *J.* 69. 105; ut quisque, je nachdem einer, wie grade einer *C.* 4. 14. 51. 56. *J.* 26. 41. 44. 49. 60. 86. 93; ut quisque ... ita *J.* 81; in abhäng. Frage *C.* 5. *J.* 54. 55; ut corruptus sit *J.* 31. — *b*) bei Vergleichungen, wie: ut ... sic, wie ... so (ebenso) *J.* 2. 40. *or. Lic.* 19; zwar ... aber *J.* 113; ita ... ut *C.* 2; item uti *J.* 47; perinde ... ut *J.* 4. — *c*) in den Causalbegriff übergehend, wie denn, weil: ut erat paratus *C.* 31; uti planities erat *C.* 59; ut erat impigro ingenio *J.* 7. — *d*) beschränkend, nach Massgabe: ut in tali negotio, in Anbetracht so gestalteter Lage *J.* 107. — *e*) zur Angabe des Grades im Ausrufe, wie: ut te pudet, wie wenig *or. Phil.* 15. — 2) *conj.* mit Conjunctiv: *a*) zur Bezeichn. einer Wirkung, dass: nach fieri *C.* 52; fore *J.* 8. 61. 110. 111. 112; efficere *C.* 26; decernere *C.* 30; hortari *C.* 27; impellere *J.* 12; postulare *C.* 21; petere *J.* 65; praecipere *C.* 41; orare *C.* 40. 50; rogare *C.* 59; obtestari *J.* 10; consilium est, uti deseram *J.* 85. — *b*) zur Bezeichn. einer Folge, dass, so dass: ut tutius essem *J.* 14; sic ... ut *C.* 25. *J.* 73; ita ... ut *C.* 31. 37. *J.* 22; ita fui ... ut habeam *J.* 85; usque adeo ut *C.* 49. — *c*) zur Bezeichn. einer Absicht, dass, damit: ut paucis absolvam *C.* 38; uti egrederentur *J.* 91.

1. **ŭter**, tris, *m.* Schlauch *J.* 75. 91.

*2. **ŭter**, utra, utrum, *genit.* utrīus, welcher von beiden: utrum gravius existumet *J.* 24.

ŭterque, utrăque, utrumque, *genit.* utrīusque, jeder von beiden, beide *C.* 1. 2. 53. *J.* 21; populus *J.* 79; collis *J.* 98; clades *J.* 31; res *J.* 12; latus *J.* 46; mit Plural des Prädicats *C.* 49. — 2) *plur.* v. zwei Mehrheiten, beide Teile, beide Parteien *C.* 38. *J.* 13. 15. 22. 76. 88; nachdrucksvoll *plur.* von zwei Einheiten: ii utrique *C.* 30; quae utraque *C.* 5.

Ŭtĭca, ae, phönicische Colonie in Nordafrika, nicht weit von der Mündung des westlichen Armes des Bagradasflusses in den karthagischen Meerbusen (im heutigen Tunis) *J.* 25. 63. 64. 104.

ūtĭlis, e, nützlich, zuträglich, ersprieslich: imperium *J.* 85; loci alcui utiles *J.* 97; oratio reipublicae utilis *C.* 31; utilia ad simulandam pacem *J.* 111; *subst.* utilia, dienliche Dinge *J.* 86; utilia parare, das zum Kriege Nötige *or. Cott.* 6.

ūtĭnam, *adv.* mit *conjunctiv. optativ.*, dass doch, wenn doch, möchte doch *J.* 14 (s. quod); *J.* 102.

ŭtĭque = et uti *J.* 17. *or. Lep.* 23. *or. Lic.* 1.

ūtor, ūsus sum, ūti, von etw. Gebrauch machen, sich einer Sache bedienen, etw. gebrauchen, mit *ablat.*: pluvia aqua *J.* 75; suo *C.* 16 (s. largius); beneficiis *J.* 14; patrocinio alcjus *C.* 41; perfidia pro armis *J.* 61; animi imperio (s. imperium 1) *C.* 1; imperio uti, Herrschaft ausüben *C.* 12; honoribus (bekleiden) *C.* 49. *J.* 25; victoria (be-

nutzen, verfolgen) *C.* 39. *J.* 38. 42; domo (zur Wohnung nehmen) *J.* 12; lege (in Anspruch nehmen) *C.* 33; lubidine (geniessen, s. paulisper) *J.* 1; sermone modesto (führen) *C.* 25; fide (beweisen) *J.* 111; fortuna prospera utor, das Glück ist mir günstig *J.* 93; sociis velati hostibus (behandeln) *J.* 31; alquo imperatore, zum Feldherrn nehmen *C.* 20; alquo ex voluntate, nach Gefallen lenken *C.* 26. — 2) übtr. über etw. zu verfügen haben, etw. haben, besitzen: jugi aqua *J.* 89.

***utpŏte**, *adv.* nämlich: utpote qui sequeretur, da er nämlich *C.* 57.

utrimque, *adv.* von beiden Seiten, auf beiden Seiten *C.* 45. 60 (s. latus); *J.* 53. 60. 79. 92. 94. *or. Lic.* 11.

ūtrum, *adv.* im ersten Gliede einer disjunctiven Frage: *a*) einer directen, wohl: utrum . . . an *ep. Pomp.* 3. — *b*) einer indirecten, ob: utrum . . . an *ep. Mithr.* 16.

uxor, ōris, Ehefrau, Gattin *J.* 80. 95 (s. consulo).

V.

Vacca, ae, Stadt in Numidien, jetzt *Bedscha* in Tunis *J.* 29. 47. 68.

Vaccenses, ĭum, die Einwohner von Vacca *J.* 66. 69.

văcŭus, 3. leer, ledig: domum vacuam facere nuptiis (*dativ.*) *C.* 15; ager frugum vacuus, ohne Früchte *J.* 90; insbes. herrenlos: respublica, verwaist *C.* 52. — 2) übtr. frei von etw.: a culpa *C.* 14; ab odio *C.* 51; animo vacuus, frei im Geiste d. i. sorglosen Geistes *J.* 52.

***vădo**, ĕre, gehen, schreiten: super occisorum corpora *J.* 94. [*J.* 78.

***vădōsus**, 3. voll Untiefen, seicht

Vaga, Vagenses, s. Vacca, Vaccenses.

văgor, 1. (unstät) umherschweifen, umherstreifen *J.* 44; passim *J.* 98; sedibus incertis *C.* 6.

văgus, 3. umherschweifend, unstät *J.* 18. 19.

***Vălentĭa**, ae, Stadt in Hispania Tarraconensis an der Mündung des Guadalaviar, jetzt *Valenza ep. Pomp.* 6.

vălens, tis, s. valeo.

vălĕo, ŭi, ēre, gesund sein, kräftig sein, bei Kräften sein: animus valet *C.* 20; res publica, ist in gesundem Zustande *C.* 20; parum animo valere, schwachsinnig sein *J.* 11; übtr. *a*) Macht haben, mächtig sein, vermögen: opibus *C.* 51; bello *J.* 102; in alqm *or. Lic.* 20; ingenium valet *J.* 51; cujus imperium magnum atque late valuit, dessen Reich von grossem Umfange weithin mächtig war *J.* 5; conjuratio valet, gewinnt die Oberhand *C.* 17; factiones valent (erstarken) *C.* 51; armis amplius valere (das Uebergewicht haben) *J.* 111; leges valent advorsum alqm (richten etwas aus) *J.* 77; res plus valet quam verba (spricht mehr) *ep. Pomp.* 6; *part.* valens, mächtig: oppidum *J.* 89. — *b*) Einfluss haben, Geltung haben, gelten *C.* 37; virtus valet in pace *C.* 2; dignitas valet apud alqm *C.* 51; jus bonumque *C.* 9; fama ex aliis rebus, findet aus anderen Gründen Glauben *J.* 14.

Vălĕrĭus, L. Valerius Flaccus, Prätor während Cicero's Consulat, 62 v. Chr. Proprätor in Asien, wurde i. J. 59 wegen Erpressungen angeklagt, von Cicero aber mit Glück vertheidigt *C.* 45. 46.

vălĭdus, 3. kräftig, stark: animus *J.* 65; ingenio validus *J.* 6; ingenia validissuma *J.* 113. — 2) stark, mächtig *ep. Mithr.* 4; ingenium sapientia validum *C.* 6; validiorum esse (s. sum 2, a) *or. Lic.* 7.

vallum, i, Pallisadendamm, Wall, Verschanzung *J.* 58. 100; vallo fossaque castra munire *J.* 45; vallo atque fossa moenia circumvenire *J.* 23. 76.

vānĭtās, ātis, *f.* 'Leerheit', bildl. gehaltloses Wesen, Gehaltlosigkeit *J.* 38; Windbeutelei *C.* 23.

vānus, 3. 'leer', bildl. *a*) nichtig, grundlos, thöricht *J.* 24; consilium *C.* 52. — *b*) gehaltlos, unzuverlässig: ingenia (Charaktere) *C.* 20; lügenhaft: hostes *J.* 103.

Varguntēĭus, L., Mitverschworener des Catilina *C.* 17. 28. 47.

vărĭē, *adv.* in verschiedener Weise, verschiedentlich *C.* 52. 61.

vărĭus, 3. mannigfaltig, verschiedenartig: ingenia *C.* 51; artes *J.* 2; gentes *J.* 18. — 2) übtr. wechselreich, wechselvoll: bellum *J.* 43; facies negotii *J.* 51; victoria *J.* 5 (s. sum 2, c); proelia, wechselnd *ep. Mithr.* 15; insbes. v. Personen: *a*) unbeständig, schwankend *J.* 74; voltu corporis atque animo varius, in seinem äussern Gesichtsausdruck wie im Innern gleich wechselvoll *J.* 113. — *b*) in alle Lagen sich schickend, gewandt: animus *C.* 5.

1. **vās**, vădis, *m.* Bürge (der dem Kläger dafür einsteht, dass der Angeklagte vor Gericht erscheinen werde): vades dare *J.* 35. 61.

2. **vās**, vāsis (*plur.* vasa, ōrum), *n.* Gefäss, Gerät *C.* 51; vasa caelata *C.* 11; lignea *J.* 75.

***vastĭtās**, ātis, *f.* Verheerung, Verwüstung: Italiae *J.* 5.

vasto, 1. verwüsten, verheeren: agros *J.* 20. 44. 45; rempublicam, wüst wirtschaften im Staate *J.* 31. — 2) übtr. verwüsten, zerrütten, verwirren: omnia *J.* 41; mentem *C.* 15.

vastus, 3. wüst, öde: mons vastus ab natura *J.* 48 (s. a 6); loca *J.* 75. 78; omnia *J.* 89. — 2) übtr. ungeheuer: animus, unersättlich *C.* 5.

***vātēs**, is, Seher: carmina vatum *or. Phil.* 3.

vēcordĭa, ae, Wahnsinn (in Rücksicht auf das Begehren), Wahnwitz *C.* 15. *J.* 5 (s. 2. eo); *J.* 72. 94. 99.

vectīgăl, ālis, *n.* Gefälle, Abgaben (an den Staat), Staatseinkünfte, Tribut: vectigal pendere *J.* 31; *plur.* *C.* 52; parva *or. Cott.* 7.

vectīgālis, e, steuerpflichtig, tributbar: reges *C.* 20; *subst.* vectigales, zinsbare Unterthanen *or. Phil.* 8.

vēhĕmens, tis, heftig, stürmisch: naturā vehemens *C.* 43; vehementes voluntates *J.* 113.

vēhĕmenter, *adv.* 'heftig', übtr. lebhaft, stark, sehr: accendere *J.* 34. 102; permotus *J.* 6; carus *J.* 7; vehementius *J.* 31. 102; vehementissume accendi (ganz ungemein) *J.* 4.

vĕl, *conj.* (volo), oder (wenn die Wahl freigelassen wird): vel ... vel, entweder ... oder, es sei ... oder *C.* 3. 6. 17. *J.* 7. 79. 107. — 2) steigernd, sogar, selbst: vel ignavis gloriari licet *J.* 53; vel ferro saeptis *or. Lep.* 15; vel maxumum scelus, entschieden das grösste *or. Lep.* 18.

***vēlĕs**, ĭtis, eine Art leichtbewaffneter Soldat, Plänkler, Velit *J.* 46.

***vēlĭtāris**, e, zu den Veliten gehörig (s. veles): arma velitaria, der Veliten *J.* 105.

***vēlōcĭtās**, ātis, *f.* Geschwindigkeit, Schnelligkeit *J.* 52.

vēlox, ōcis, geschwind, schnell, behend *J.* 17; velocissumi (pedites) *J.* 91. 93.

vĕlut oder **vĕlŭtī**, *adv.* gleichwie, gerade wie, wie: veluti pecora *C.* 1; veluti lues *J.* 32; ac veluti tabes *C.* 36; velut hostibus *C.* 45. *J.* 31; plebes veluti ex servitute erepta *C.* 48; supra ea veluti ficta pro falsis ducit *C.* 3. — 2) wie wenn: velut hostes adventarent (Kritz: strepitu adventare velut hostes, 'sie kamen unter Lärm wie Feinde') *J.* 53.

vēnālis, e, verkäuflich, feil: forum rerum venalium, Marktplatz *J.* 47; übtr. käuflich, feil: respublica *J.* 31; urbs *J.* 35; omnia *J.* 8. 20; omnia venalia habere, mit allem feil halten *C.* 10.

vendo, dĭdi, dĭtum, 3. (= venum do), verkaufen: frumentum *J.* 44; panem *J.* 45; perfugas, für Geld ausliefern *J.* 32; omnia honesta, feilbieten *C.* 30. *J.* 80.

***vēnēnum**, i, Gifttrank: mala venena *C.* 11.

vĕnĭo, vēni, ventum, 4. kommen: in castra *J.* 29; Romam *J.* 13; ad alqm *J.* 61; ex oppido *J.* 77; auxilio *J.* 56; mit *supin.*: deditum *J.* 28; quaesitum *J.* 109; contra inceptum (s. contra 2, b) *J.* 25; *pass.* venitur in colloquium *J.* 112; eo ventum est *C.* 60. *J.* 76; ubi ad eum ventum erat, als die Reihe an ihn gekommen war *C.* 50; insbes. *a*) in eine Lage, in einen Zustand kommen, gerathen: in maxuma pericula *C.* 52; eo miseriarum (s. 2. eo) *J.* 14; in gratiam alcjus *J.* 13; res ad certamen venit *J.* 12. — *b*) herkommen, entstehen: commodum venit ex otio *J.* 4. — *c*) zu Theil werden: alcui gloria venit *J.* 8; im üblen Sinne, treffen, begegnen: quae sibi duobus proeliis venerant *J.* 103.

vĕnor, 1. jagen *C.* 4. *J.* 6.

venter, tris, *m.* Bauch: ventri obsequiens *C.* 1; deditus *C.* 2. *J.* 85; ventre bona lacerare (durch Schlemmen) *C.* 14.

ventus, i, Wind *J.* 53. 78; coortus *J.* 79.

vēnus, ūs u. i (nur im *dat.* u. *accus.* gebräuchl.), Verkauf: venum dare, verkaufen *J.* 91; venum ire, verkauft werden, verkäuflich sein *J.* 28. *or. Lep.* 17.

***verber**, ĕris, *n.* Hieb, Geiselhieb: verberibus animadvertere in alqm *C.* 51.

verbĕro, 1. schlagen, stäupen, geisseln *C.* 51. *J.* 69.

verbum, i, Wort, Aeusserung: verba loqui *C.* 50. *J.* 102; verba facere, Vortrag halten, sprechen, reden *J.* 33. 83. 85. 102; cum alquo *J.* 38; multa verba facere, ausführlich sprechen *C.* 52; verba habere cum alquo, an Jmd. Worte richten *J.* 9; verbis mandata dare (mündlich) *C.* 44; verbo assentiri (mit kurzen Worten, ohne weiteres) *C.* 52; verbis alcjus, in Jmds. Namen, Auftrage *J.* 21. 25. 102. — 2) prägn. leeres Wort: verba fingere, erdichtete Aussagen machen *J.* 14; pax verbis nuntiatur, mit Worten, zum Schein *J.* 48.

vērē, *adv.* der Wahrheit gemäss, in Wahrheit *J.* 113; quam verissume potero, so wahrheitsgetreu als möglich *C.* 4. 18.

vĕrĕor, rĭtus sum, 2. etw. fürchten, befürchten: haec in alquo (in, 'in Betreff') *C.* 51; *part.* veritus, fürchtend, mit folg. *ne* ('dass') *J.* 15. 39. 50. 52. 79. — 2) wegen etw. besorgt sein, sein Bedenken haben: mit abhäng. Frage *or. Lep.* 20.

vērissŭmē, s. vere.

vērō, *adv.* in Wahrheit, in der That: immo vero *C.* 52; quasi vero, als ob wirklich *C.* 52. — 2) bei Steigerung, vollends, erst recht, gar: tum vero *C.* 61. *J.* 84. 94. 106; ea vero *C.* 37. 58. *J.* 50; ibi vero *J.* 58; tibi vero *J.* 102. — 3) als stark bekräftigende Adversativpartikel, aber: in pace vero *C.* 9; incendium vero *C.* 48; postea vero quam *C.* 2. *J.* 29; nunc vero *C.* 52. 58. *J.* 14; neque vero *C.* 4; plurumum vero *J.* 99; tu vero *ep. Mithr.* 19.

versor, ātus sum, āri, s. vorso.

versum, *adv.* s. vorsum.

1. **versus**, *adv.* s. vorsus.

***2. versus**, ūs, Vers: versus facere *C.* 25.

verto, s. vorto.

vērum, *adv.* 'in Wahrheit', dah. zur Bezeichn. eines Gegensatzes, in Wahrheit aber, jedoch aber *C.* 2. 12. 25. 51. *J.* 3. 14. 24. 76. 94. *or. Lic.* 24; verum ... tamen *C.* 8; verum enim vero, in der That aber freilich, jedoch offenbar *C.* 2. 20; nach Negation, wohl aber, sondern *J.* 10. 31; non modo ... verum etiam *J.* 89. — 2) beim Uebergange der Rede, aber *J.* 9.

vērus, 3. in der Wahrheit begründet, wahr, wirklich, ächt, recht: gloria *J.* 41; satisfactio *C.* 35; vocabula *C.* 52; claves *J.* 12; deditio, ernstlich *J.* 46; *subst.* verum, i, der wirkliche Sachverhalt, die Wahrheit: verum aperire *J.* 33; paucis absolvere *C.* 38; contra verum niti *J.* 35; ex vero, der Wahrheit gemäss *C.* 8; numerus amplior vero (als sie wirklich war) *J.* 105; vera existumare *ep. Mithr.* 3. — 2) mit der Vernunft od. Moral übereinstimmend, vernunftgemäss, recht, gut: via *C.* 11; *subst.* verum, i, was recht ist: vero pretium anteferre *J.* 16; verum bonumque, Recht u. Pflicht *J.* 30; *plur.* vera *or. Phil.* 20; vera et honesta *or. Lic.* 13.

vescor, vesci, sich von etw. nähren, etw. geniessen, mit *ablat.*: lacte *J.* 89; *absol.* vescendi causa, um zu schlingen *C.* 13.

vesper, ĕris u. ĕri, *m.* Abend: die (diei) vesper erat *J.* 52. 106.

***Vesta**, ae, Tochter des Saturnus und der Rhea, Schutzgöttin der Häuslichkeit u. des auf das Familienleben gegründeten Staatsverbandes, somit Hüterin der bürgerlichen Sicherheit und Eintracht *C.* 15.

***vestimentum**, i, Kleidung, Gewand *C.* 51.

***vestio**, 4. bekleiden: collis oleastro vestitus, bewachsen *J.* 48.

vĕtĕrānus, 3. von vielen Jahren, alt: cohors, Cohorte der Veteranen *C.* 59; *subst. plur.* veterani, langgediente Soldaten, Veteranen *C.* 60.

***vĕto**, vĕtŭi, vĕtĭtum, 1. verbieten: lex vetat *C.* 51.

***Vettĭus**, i, ein Günstling Sulla's aus Picenum *or. Lep.* 17.

vĕtus, ĕris, alt (im Gegensatze des Jungen u. Neuen): amici *J.* 13; exercitus *J.* 43; prosapia *J.* 85; causa *ep. Mithr.* 5; certamen *C.* 39; consilium *J.* 70; Romani, die römischen Veteranen *J.* 97; *subst.* veteres, langgediente Soldaten *J.* 87; *neutr.* vetera *C.* 37. — 2) im Gegensatz des Jetzigen, vorig, früher: victoria *C.* 16; *subst.* vetera, das Vergangene *J.* 102.

vĕtustās, ātis, *f.* Alter: familiae *J.* 63; radices vetustate eminebant, vor Alter *J.* 94.

***vĕtustus**, 3. (durch langes Bestehen) alt: radices *J.* 94.

***vexillum**, i, Fahne, Standarte *J.* 85.

vexo, 1. (*intens.* v. veho), 'rütteln', übtr. beunruhigen, heimsuchen, plagen: rempublicam *C.* 50; alqm vexat cupido *C.* 3; luxuria *C.* 5; pecuniam vexare, mit Geld übel umgehen *C.* 20.

via, ae, 'Weg', bildl. *a*) Weg, Bahn: virtutis *J.* 1; vera *C.* 11. — *b*) Weg, Mittel: alqm eadem via aggredi, auf gleichem Wege zu gewinnen suchen *J.* 16.

***vīcīnĭtās**, ātis, *f.* Nachbarschaft, Bewohner der Umgegend *C.* 36.

***vĭcis** (*genit.* ohne *nominat.*), *f.* 'Wechsel, Abwechselung', übtr. Rolle, Stelle: vicem aerarii praestare, die Stelle der Schatzkammer vertreten *ep. Pomp.* 3.

victor, ōris, Sieger: victorem esse *J.* 55; victi victoresque *J.* 79; victor exercitus, siegreich *J.* 58. *or. Lep.* 22; bildl. animus lubidinis et divitiarum victor (erhaben über) *J.* 63.

victōrĭa, ae, Sieg: Sullae *C.* 37; Sullana *C.* 21; civilis *J.* 95; cruenta *C.* 58; incruenta *C.* 61; ad victoriam niti *J.* 55; victoriam adipisci *C.* 11. 39; victoria

alcui in manu est *C.* 20; partam victoriam ex manibus eripere *J.* 82; victoria uti *C.* 39. *J.* 38. 42; victoriae temperare *C.* 11; victoriam crudeliter (acriter) exercere *C.* 38. *J.* 16.

***victus**, ūs, Lebensweise (bezüglich der Nahrung): regius *C.* 37.

***vīcus**, i, Dorf, Flecken *C.* 50.

vĭdēlĭcet, *adv.* (= videre licet) 'es ist leicht ersichtlich', dah. offenbar *J.* 107; ironisch, versteht sich, natürlich *C.* 52.

vĭdĕo, vīdi, vīsum, 2. sehen, erblicken, wahrnehmen: ea *J.* 86; mit *acc. c. inf. C.* 20. 35. *J.* 7. 51; (ohne esse) *C.* 21. 57. 60. *J.* 76. 79. 86; alios senatores videbant *C.* 37; facilis visu *J.* 98; procedere visum, um zuzuschauen *J.* 94; insbes. sehen, erleben: eorum partem vidi *J.* 85; qui videre *C.* 13. — 2) *pass.* videri: *a*) scheinen, als etw. erscheinen: esse quam videri bonus malebat *C.* 54; is mihi vivere videtur *C.* 2; imperium miserabile visum est *C.* 36; tempus visum (est) *J.* 91. 94; non indignum videtur memorare *J.* 79; haec cujuscumque modi videntur *C.* 52; stultitiae videtur, erscheint als Zeichen der Thorheit *J.* 83; prägn. videtur, es scheint gut: mihi contra ea videtur, mir scheint das Gegentheil richtig *J.* 85. — *b*) (= mihi videor), glauben, meinen: paratis, ut videbantur, magnis copiis *C.* 43.

vĭgĕo, ŭi, 2. in voller Kraft sein, lebenskräftig sein: aetas viget *C.* 20. — 2) übtr. im Schwange sein: avaritia viget *C.* 3.

***vīgēsŭmus**, 3. der zwanzigste *C.* 47.

***vĭgil**, ĭlis, wachend; *subst.* vigiles, Wachposten *J.* 99.

vĭgĭlĭa, ae, das Nachtwachen, das Wachen: patiens vigiliae *C.* 5; *plur. C.* 15. — 2) das Wachen zur Sicherheit, die Wache: per urbem vigiliae habentur *C.* 30; metonym. Nachtwache (von je drei Stunden, da die Nacht von Abends 6 Uhr bis früh 6 Uhr in vier Nachtwachen getheilt war) *J.* 99 (s. per 2); prima *J.* 106. — *b*) Wachposten, Posten *C.* 32. *J.* 96; vigilias ponere *J.* 45; circumire *J.* 45. 100; deducere *J.* 44.

vĭgĭlo, 1. wachen *C.* 27. — 2) bildl. wachsam sein, unermüdete Fürsorge tragen *C.* 52. 54.

***vīlĭcus**, i, Hausmeier, Verwalter *J.* 85.

vīlis, e, 'wohlfeil', dah. gering an Werth, werthlos: pariter omnes viles sunt (gering geschätzt) *J.* 80; alqd vile habere, gering achten *C.* 16. *or. Cott.* 3.

villa, ae, Landgut, Landhaus *C.* 12. 51. *J.* 44.

vincĭo, nxi, nctum, 4. binden, fesseln: alqm *J.* 62. 113; saxa laqueis, Stricke um die Felsen binden *J.* 94. — 2) verbinden: camera fornicibus vincta *C.* 55.

vinco, vīci, victum, 3. die Oberhand behalten, siegen *C.* 58. *J.* 51; vicit fortuna *C.* 41; impudentia *J.* 34; consilium *J.* 25; pars in senatu (drang durch) *J.* 16; vincitur paucis (*dativ. commodi*) *or. Lic.* 28. — 2) *transit.* besiegen, überwinden: alqm *J.* 42; armis *J.* 110; proelio vinci *J.* 62; hostes victos dare, besiegen *J.* 59; *subst. part.* victus, i, Besiegter *C.* 11. 12; bildl. *a*) über etw. siegen, etw besiegen: injuriam *J.* 42; gloriā invidiam (zu Schanden machen) *J.* 10; divitias (fertig werden mit) *C.* 20; spes metum vincit *or. Lic.* 4. — *b*) übertreffen, überbieten: supplicia scelere suo *or. Cott.* 3; naturam (s. d.) *J.* 75. 76; vinci beneficiis *J.* 102; munificentiā *J.* 110. — *c*) umstimmen, gewinnen: alqm beneficiis *J.* 9.

vincŭlum, i, 'Band', insbes. *plur.* vincula, Bande, Fesseln, Gefängniss: alqm in vincula conicere *C.* 42; ducere *J.* 33; in vinculis habere, in gefänglicher Haft halten *C.* 51; in vinculis retinere *C.* 48.

vindex, ĭcis, Beschützer: juris *or. Lic.* 1; libertatis *or. Lic.* 22. — 2) Rächer, Bestrafer *ep. Mithr.* 18; vindex rerum capitalium, Nachrichter, Henker *C.* 55.

vindĭco, 1. rächen, strafen: haec *C.* 10; mortem alcjus *J.* 15; injurias manu (gewaltsam) *J.* 20; in alqm, strafend einschreiten gegen Jmd., ihn bestrafen *C.* 9. *J.* 31; *absol.* strafen *J.* 30. 45; manu, thätliche Rache nehmen *J.* 106. — 2) befreien, retten: in libertatem, in Freiheit setzen, frei machen *C.* 20. *J.* 42.

vīnĕa, ae, 'Weinlaube', militär. Laufganghütte, Laufhalle, ein leichtgebautes Holzgerüst zum Schutze der Belagerungsarbeiter, mit flachem Dache aus Brettern od. Weidengeflecht u. durch Felle u. nasse Säcke gegen Feuer gesichert *J.* 21. 92. 94; vineas agere (vorschieben) *J.* 37. 76. 92.

vīnum, i, Wein *C.* 22. *J.* 44. 76; advecticium *J.* 44.

***vĭŏlenter**, *adv.* ungestüm, heftig *J.* 40.

vĭŏlentĭa, ae, Gewaltsamkeit:

feneratorum *C.* 33; fortunae, Ungestüm *C.* 53.

***vĭŏlo,** 1. 'verletzen', dah. sich an Jmd. vergehen, versündigen: alqm *or. Phil.* 15.

vĭr, vĭri, Mann: summus *J.* 22. 52; insbes. *a)* Ehemann *C.* 24. 25. — *b)* prägn. Mann von Mut *C.* 40. 44. *J.* 31. *or. Lep.* 15; virorum more pugnare *C.* 58. — *c) plur.* viri, Mannschaft, Leute *J.* 16. 51. 62. 92. 101. 111; oppidum viris munitum *J.* 87. 88. 89. — *d)* nachdrucksvoll für ille: eos mores viri cognovi *C.* 51; virtute viri permotus *J.* 9; socordiam viri accusare *J.* 70.

virgo, ĭnis, Jungfrau *C.* 15. 51.

virgultum, i, Buschwerk, Gebüsch: *plur. J.* 49. 50.

vĭrĭlis, e, männlich, mannhaft: animus *C.* 11; ingenium *C.* 20; audacia *C.* 25; *subst. neutr.* virilia, mannhaftes Thun *or. Lic.* 15.

***vĭrĭtim,** *adv.* Mann für Mann *J.* 49.

virtūs, tūtis, *f.* Mannhaftigkeit, Tüchtigkeit, Verdienst, Vorzüge: alcjus *C.* 8. 11. 14. *J.* 3. 6. 8. 15; aliena *C.* 7. *J.* 85; praemia virtutis *C.* 52. *J.* 85; de virtute certare *C.* 9; cum alquo virtute certare *C.* 54; virtus animi, mannhafter Sinn *C.* 53; in virtutem trahere, als Verdienst anrechnen *J.* 92; insbes. *a)* sittliche Tüchtigkeit, sittliche Kraft, Tugend *C.* 1. 11. 12. *J.* 1. 22; ad virtutem accendi *J.* 4; per virtutem alqm antevenire *J.* 4; ad virtutem nihil prodesse *J.* 85. — *b)* Geisteskraft *C.* 2; animi *C.* 1. 2; vir ingenti virtute *C.* 53; magnus virtute *C.* 53. — *c)* kriegerische Tüchtigkeit, Mut, Tapferkeit *C.* 7. 20. 58. *J.* 9. 74. 106. 114; militum *J.* 52. 62; emori per virtutem (heldenmüthig, mannhaft) *C.* 20. *or. Lep.* 15; alqm ad virtutem arrigere *J.* 25.

vis, *acc.* vim, *abl.* vi, *plur.* vires, ium, *f.* Kraft, Stärke, Gewalt *C.* 1. *J.* 1; serpentum *J.* 89; corporis *C.* 1. *J.* 2; animi (Energie) *C.* 61. *J.* 33; pecuniae (Zugkraft) *J.* 27; tanta vis morbi, ein so gewaltiger Krankheitsstoff *C.* 36; tanta vis avaritiae *J.* 32; magna vi certare (aggredi) *C.* 60. *J.* 60; summa vi, mit der grössten Anstrengung *J.* 25. 92; *plur.* vires, (körperliche) Kräfte *C.* 1. *J.* 1. 6. *or. Lic.* 19. — 2) Gewaltthätigkeit, Gewalt, Zwang: Jugurthae *J.* 24; vis alicui paratur, es ist auf einen Gewaltstreich gegen Jmd. abgesehen *C.* 35; sustentare hostium vim (das Andrängen) *J.* 97; quid reliquum nisi vis vostra (kräftiges Einschreiten) *J.* 24; non manu neque vi, nicht durch Thätlichkeiten noch durch Gewalt *J.* 31; per vim, auf gewaltsame Weise *C.* 52. *J.* 7. 23. 31. — 3) übtr. Macht, Einfluss: vim suam convortere in alqm *or. Lic.* 5; alqd vim in se habet, trägt Macht in sich *J.* 4; tanta vis hominis, ein so mächtiger Mann *C.* 48. — 4) metonym. Menge, Masse: hostium *J.* 38; sociorum *or. Lep.* 12; aquae *J.* 75; pulveris *J.* 53; frumenti *J.* 92; utrium *J.* 91.

vīso, si, sum, 3. (*intens.* v. video), genau ansehen, besichtigen: templa *C.* 12; proelium *J.* 60; domum suam, nach seinem Hause sehen *J.* 12 (Dietsch: sua); *absol.* visendi causa, aus Neugier *C.* 61.

***vīsus,** ūs, das Sehen, der Blick: qua visus erat, so weit der Blick reichte *J.* 101.

vīta, ae, das Leben: vitae necisque potestas *J.* 14; finis vitae *J.* 5. 9. 10; exitium vitae invenire *C.* 55; vita frui *C.* 1; vitam transire *C.* 1. 2; exigere *J.* 14. 85; agitare *C.* 2; amittere *C.* 20; alcui vitam eripere *J.* 14; vitam alcui petere *J.* 46; concedere *or. Cott.* 5; dare *ep. Mithr.* 7. — 2) metonym. Lebensweise, Lebenswandel: turpis *J.* 67; vita moresque *J.* 85; cetera vita sceleri obstat *C.* 52.

vītābundus, 3. (vito), ausweichend: tela vitabundus *J.* 60; inter tela vitabundus erumpit (mit ausweichenden Bewegungen des Körpers) *J.* 101; quasi vitabundus, als ob er dem Kampfe ausweichen wollte *J.* 38.

vĭtĭum, i, 'Gebrechen', übtr. Fehler, Laster, Vergehen *C.* 3. 11. 53. *J.* 15.

vīto, 1. 'ausweichen', dah. vermeiden, entgehen: proditionem *J.* 76; pericula *or. Lep.* 1.

vīvo, vixi, victum, 3. am Leben sein, leben *J.* 14. 110; irgendwie leben: honeste *J.* 85; magnifice *C.* 17; alio more *C.* 6; bonis moribus *C.* 52.

vīvus, 3. lebendig, lebend *C.* 61. *J.* 46. 61. 79.

vix, *adv.* mit genauer Not, mit Mühe *C.* 51. *J.* 11. 14. — 2) v. d. Zeit, kaum noch *J.* 97.

***vŏcābŭlum,** i, Benennung, Name: rerum *C.* 52.

vŏco, 1. herbeirufen, berufen: alqm ad se *C.* 46; ad imperandum (s. impero) *J.* 62; bildl. auffordern: alqm ad virilia *or. Lic.* 15. — 2) nennen: alqm hostem *C.* 31; timidum *C.* 53; quae miserias vocant *J.* 100; bona aliena largiri liberalitas vocatur *J.* 52.

vŏlens, ntis, s. volo.

volgus (vulgus), i, *n.* (u. *m.*, s. *J.* 69. 73), das Volk, der grosse Haufe (im Gegensatz zu den Gebildeteren) *C.* 20. 29. *J.* 65. 69. 73. 84. [*C.* 61. *J.* 57. 58.

volnĕro (vulnero), 1. verwunden

volnus (vulnus), ĕris, *n.* Wunde: advorsum *C.* 61; volnera accipere *J.* 101; volneribus confectus *J.* 60.

***1. vŏlo,** 1. fliegen: tela utrimque volant *J.* 60.

2. **vŏlo,** vŏlŭi, velle, wollen, begehren, wünschen: gloriam *C.* 7; amicitiam alcjus *J.* 88; liberos quam optumos *J.* 85; nihil frustra *J.* 110; mit *infin. C.* 34. 35. 58. *J.* 8. 33. 42. 84; si viri esse voltis *C.* 40; mit *acc. c. inf. C.* 17. 19. *J.* 73. 110; si ambobus consultum (esse) vellet *J.* 112; mit Conjunctiv: vellem possem petere (Kritz: posse) *J.* 14; vellem haec vana forent *J.* 24; *absol.* alcui volenti est alqd, etw. ist Gegenstand der Wünsche für Jmd., ist ihm erwünscht, Jmd. ist willig zu etw. *J.* 100; plebi militia volenti (esse) putabatur *J.* 84. — 2) *partic.* volens, willig *J.* 76. *or. Cott.* 12; imperitare volentibus (willig Gehorchenden) *J.* 102; insbes. wohlwollend, geneigt *J.* 103; diis volentibus, durch Gnade der Götter *J.* 14; volentibus omnibus bonis, unter Zustimmung aller Gutgesinnten *C.* 33; volente animo de alquo accipere, mit Wohlgefallen vernehmen *J.* 73.

volt u. **voltis,** s. volo.

Volturcĭus, i, T., ein Mitverschworener des Catilina *C.* 44—50.

voltus (vultus), ūs, Gesicht (als Ausdruck der Empfindungen), Miene, Blick *C.* 15. *J.* 54; corporis *J.* 113 (s. varius); bonus *C.* 10; demissus *C.* 31; incertus *J.* 106.

***vŏluntārĭus,** 3. freiwillig *C.* 56.

vŏluntās, ātis, *f.* Willensmeinung, Wille: ex voluntate, nach Wunsch *C.* 26. *J.* 46 (*sc.* Jugurthae); *J.* 83. 111; voluntate alcjus, auf Jmds. Wink, Anstiften *C.* 19; urbes voluntate imperio adjungere, mit ihrem Willen *J.* 13. — 2) (gute) Gesinnung, Neigung: voluntate alienatus *J.* 66.

***vŏluptārĭus,** 3. Vergnügen gewährend, genussreich: loca *C.* 11.

vŏluptās, ātis, *f.* Vergnügen, Genuss, Lust: ignaviae *J.* 85; *plur. C.* 52. *J.* 95; corporis *J.* 1; voluptati esse, zur Lust gereichen *C.* 2; alqd voluptati habere, an etwas seine Lust finden *J.* 100.

Volux, ūcis, Sohn des Königs Bocchus von Mauretanien *J.* 101. 105—107.

volvo, volvi, vŏlūtum, 3. rollen, wälzen: saxa in proxumos *J.* 57; cadavera, umwenden *C.* 51. — 2) bildl. hin und her erwägen: haec *C.* 41; secum *C.* 32. *J.* 113; cum animo *J.* 6. 108.

vorso (verso), 1. (*frequent.* v. vorto), 'oft drehen', *pass.* vorsor, 'sich oft drehen', dah. *a*) thätig sein: in prima acie *C.* 60. — *b*) bildl. in etw. verwickelt sein: in sanguine, ferro, fuga, von Mord, Kampf u. Verbannung bedroht sein *J.* 14.

vorsum (versum), s. vorsus.

vorsus (versus) u. **vorsum** (versum), *adv.* gegen ... hin, nach ... zu: ad urbem vorsus *C.* 56; ad se vorsum, auf ihn zu *J.* 58. 69; mit Präpositionalkraft: Aegyptum vorsus, gegen Aegypten hin *J.* 19.

vorto (verto), ti, sum, 3. umkehren, wenden: nudum corpus (Körperseite) ad hostes *J.* 107; arma ab externis in nosmet vorsa *or. Lep.* 19; cupido animum vortit, gab seinem Geiste eine andere Richtung *J.* 93; bildl. *a*) umwandeln: dignitatem in lubidinem *J.* 41; alqm in miserationem, umstimmen *or. Lep.* 5; *reflex.* sich verkehren, umschlagen: ex consuetudine in naturam, zur Natur werden *J.* 85. — *b*) in der Beurtheilung auf etw. wenden, dah. einem Umstande etw. beimessen, zuschreiben: rem in superbiam *J.* 82 (zum folg. alii und multi erg. putabant).

vos, vostrum, s. tu.

voster (vester), tra, trum, euer *C.* 20. *J.* 14. [*Lep.* 7.

vŏtum, i (voveo), Gelübde *C.* 52. *or.*

***vŏvĕo,** vōvi, vōtum, 2. (einer Gottheit) geloben: se pro republica, sich weihen *or. Cott.* 10.

vox, vōcis, *f.* Stimme: magna voce (laut) *J.* 56; voce supplici, in flehendem Tone *C.* 31; voce, durch Zuruf *J.* 15; strepere vocibus, durcheinander schreien, johlen *J.* 98.

vulgus, i, s. volgus.

vulnĕro, s. volnero.

vulnus, ĕris, s. volnus.

vultus, ūs, s. voltus.

Z.

Zăma, ae, Stadt in Numidien, mit dem Beinamen Regia, südwestlich von Karthago, Residenz des Juba *J.* 56—58. 60.

Druck von Bär & Hermann in Leipzig.

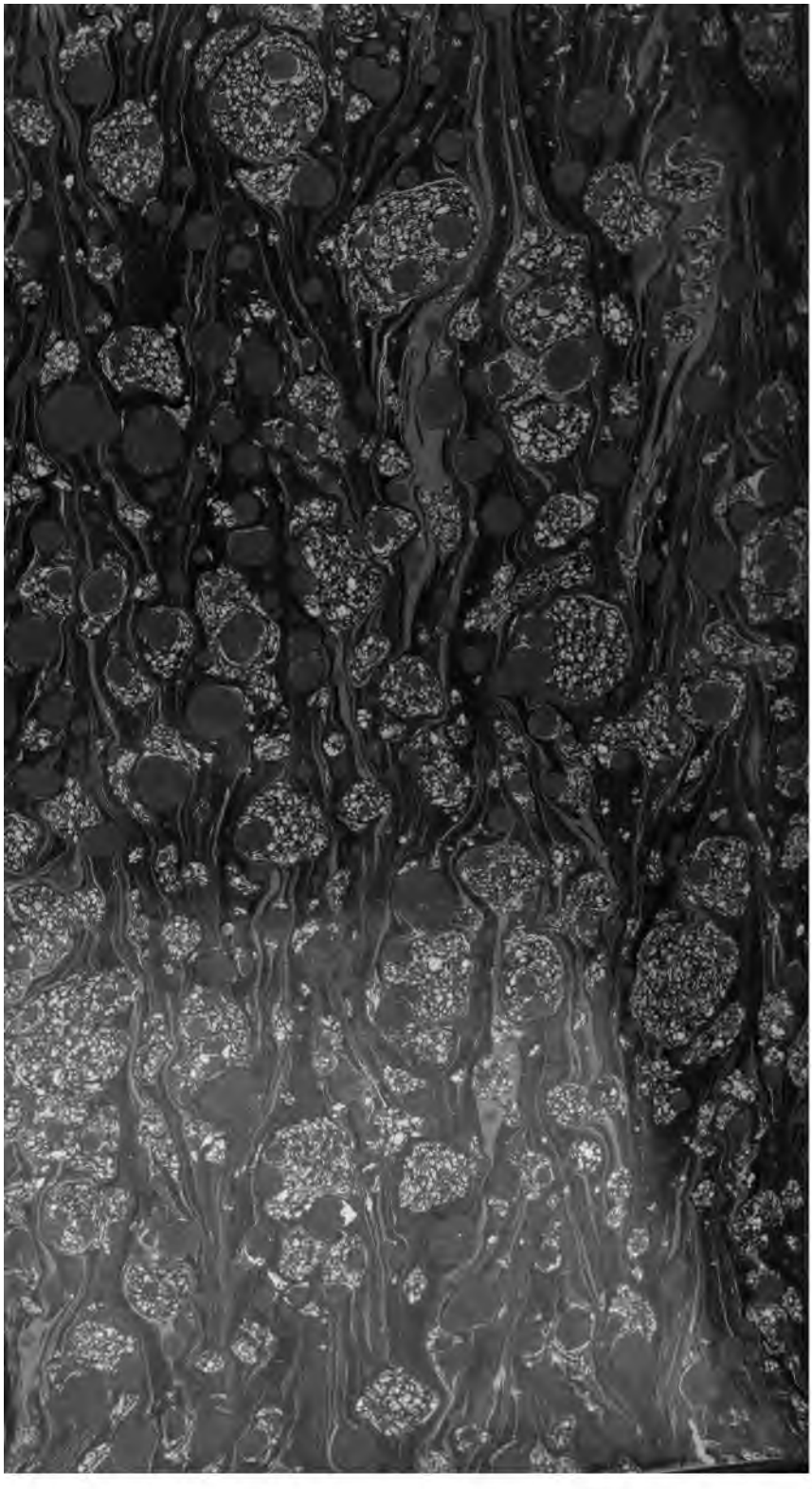

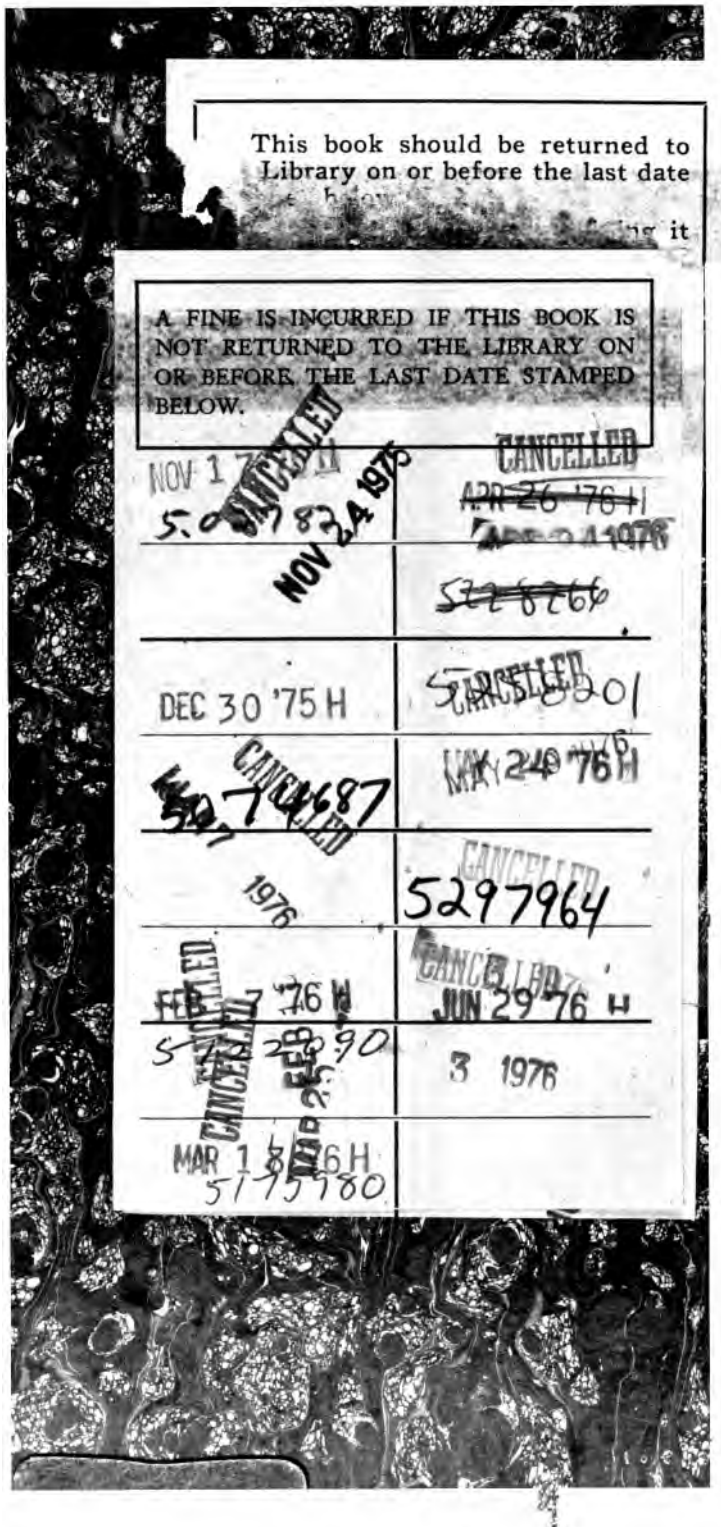

This book should be returned to
Library on or before the last date
[illegible] it

A FINE IS INCURRED IF THIS BOOK IS NOT RETURNED TO THE LIBRARY ON OR BEFORE THE LAST DATE STAMPED BELOW.

NOV 17 '75 H 5.0[illegible]782 CANCELLED NOV 24 1975	CANCELLED ~~APR 26 '76 H~~ APR 24 1976
	~~5228266~~
DEC 30 '75 H	CANCELLED 5[illegible]8201
CANCELLED 5074687	MAY 24 '76 H
1976	CANCELLED 5297964
FEB 7 '76 H 5[illegible]2[illegible]90 CANCELLED MAR 25	CANCELLED JUN 29 '76 H 3 1976
MAR 18 '76 H 5175980	

Ls 5.380
Vollstandiges Worterbuch zu den G
Widener Library 004738879
3 2044 085 227 585